

รายงานสถิติจังหวัดจันทบุรี  
Chanthaburi Provincial Statistical Report



สำนักงานสถิติแห่งชาติ  
สำนักงานสถิติจังหวัดจันทบุรี  
Chanthaburi Provincial Statistical Office  
สำนักงานสถิติแห่งชาติ  
National Statistical Office

2564  
2021



รายงานสถิติจังหวัดจันทบุรี พ.ศ. 2564  
Chanthaburi Provincial Statistical Report: 2021

สำนักงานสถิติจังหวัดจันทบุรี  
Chanthaburi Provincial Statistical Office



สำนักงานสถิติแห่งชาติ

สำนักงานสถิติแห่งชาติ  
กระทรวงดิจิทัลเพื่อเศรษฐกิจและสังคม  
National Statistical Office  
Ministry of Digital Economy and Society

**หน่วยงานเจ้าของเรื่อง**

สำนักงานสถิติจังหวัดจันทบุรี  
ศาลากลางจังหวัดจันทบุรี อาคาร 2 ชั้น 2  
ถนนเลียบบเนิน ตำบลวัดใหม่  
อำเภอเมืองจันทบุรี จังหวัดจันทบุรี 22000  
โทร 0 3931 1510  
โทรสาร 0 3931 1510  
ไปรษณีย์อิเล็กทรอนิกส์: chtburi@nso.go.th

**Division-in-Charge**

Chanthaburi Provincial Statistical Office  
Chanthaburi City Hall, 2nd Floor.  
Reabnearn Rd., Watmai T.,  
Mueang Chanthaburi,  
Chanthaburi 22000, THAILAND  
Tel. +66 (0) 3931 1510  
Fax: +66 (0) 3931 1510  
E-mail: chtburi@nso.go.th

**หน่วยงานที่เผยแพร่**

สำนักสถิติพยากรณ์  
สำนักงานสถิติแห่งชาติ  
ศูนย์ราชการเฉลิมพระเกียรติ 80 พรรษาฯ  
อาคารรัฐประศาสนภักดี ชั้น 2  
ถนนแจ้งวัฒนะ เขตหลักสี่ กทม. 10210  
โทร 0 2141 7497  
โทรสาร 0 2143 8132  
ไปรษณีย์อิเล็กทรอนิกส์: binfopub@nso.go.th

**Distributed by**

Statistical Forecasting Bureau,  
National Statistical Office,  
The Government Complex  
Commemorating His Majesty the King's  
80<sup>th</sup> birthday Anniversary,  
Ratthaprasasanabhakti Building, 2<sup>nd</sup> Floor.  
Chaeng watthana Rd., Laksi,  
Bangkok 10210, THAILAND  
Tel. +66 (0) 2141 7497  
Fax: +66 (0) 2143 8132  
E-mail: binfopub@nso.go.th  
<http://www.nso.go.th>

**ปีที่จัดพิมพ์** 2564

**จัดพิมพ์โดย**

สำนักงานสถิติจังหวัดจันทบุรี

**Published** 2021

**Printed by**

Chanthaburi Provincial Statistical Office

## คำนำ

จากวิสัยทัศน์ของสำนักงานสถิติแห่งชาติที่ว่า “เป็นศูนย์กลางข้อมูลสถิติและสารสนเทศเพื่อการตัดสินใจของประเทศ” และพันธกิจในการให้บริการข้อมูลสถิติและสารสนเทศ แก่ผู้ใช้บริการทุกภาคส่วน สำนักงานสถิติจังหวัดจันทบุรี ซึ่งเป็นหน่วยงานหลักด้านสถิติของจังหวัด จึงได้จัดทำรายงานสถิติจังหวัดขึ้น โดยมีวัตถุประสงค์เพื่อรวบรวมและนำเสนอข้อมูลสถิติพื้นฐานด้านเศรษฐกิจ สังคม และสิ่งแวดล้อม พร้อมทั้งตัวชี้วัดต่าง ๆ ของจังหวัด ที่ได้รวบรวมจากผลสำมะโนและการสำรวจตัวอย่างของสำนักงานสถิติแห่งชาติ และจากหน่วยงานสถิติอื่น ๆ เพื่อเผยแพร่แก่หน่วยงานภาครัฐ ภาคเอกชน สถาบันการศึกษา และประชาชนทั่วไป นำข้อมูลสถิติไปใช้ในการกำหนด นโยบายวางแผน ตัดสินใจ และอ้างอิงต่าง ๆ

สำหรับรายงานสถิติจังหวัดจันทบุรี พ.ศ. 2564 ฉบับนี้ เนื้อหาประกอบด้วย 2 ส่วน ดังนี้ **ส่วนที่หนึ่ง** เป็นการนำเสนอสรุปข้อมูลเกี่ยวกับจังหวัดจันทบุรี แผนที่จังหวัด และข้อมูลสถิติที่น่าสนใจโดยนำเสนอในรูปแบบอินโฟกราฟฟิก **ส่วนที่สอง** เป็นการนำเสนอข้อมูลสถิติในรูปแบบของตาราง และตัวชี้วัดที่สำคัญของจังหวัด เพื่อให้ผู้ใช้มีข้อมูลสถิติที่ครบถ้วน สะดวกในการนำไปใช้ โดยได้นำเสนอตามสาขาสถิติ คือ สถิติประชากรศาสตร์ ประชากรและเคหะ สถิติแรงงาน สถิติการศึกษา สถิติศาสนา ศิลปะ วัฒนธรรม สถิติสุขภาพ สถิติสวัสดิการสังคม สถิติหญิงและชาย สถิติรายได้และรายจ่ายของครัวเรือน สถิติยุติธรรม ความมั่นคง การเมือง และการปกครอง สถิติบัญชีประชาชาติ สถิติเกษตรและประมง สถิติอุตสาหกรรม สถิติพลังงาน สถิติการค้าและราคา สถิติการขนส่งและโลจิสติกส์ สถิติเทคโนโลยีสารสนเทศและการสื่อสาร สถิติการท่องเที่ยว และกีฬา สถิติการเงิน การธนาคาร และการประกันภัย สถิติการคลัง และ สถิติทรัพยากรธรรมชาติและสิ่งแวดล้อม ทั้งนี้ข้อมูลสถิติที่น่าสนใจได้ระบุแหล่งที่มาของข้อมูลไว้ได้ ตารางสถิติทุกตารางเพื่อให้ผู้ใช้ข้อมูลสามารถสืบค้น หารายละเอียดเชิงลึกเพิ่มเติมได้อย่างสะดวกมากขึ้น

สำนักงานสถิติจังหวัดจันทบุรี ขอขอบคุณส่วนราชการ และรัฐวิสาหกิจ ที่ให้ความอนุเคราะห์ข้อมูลเพื่อนำมาจัดทำรายงานสถิติจังหวัดไว้ ณ ที่นี้ และยินดีรับคำแนะนำ ข้อคิดเห็นจากผู้ใช้ข้อมูลสถิติซึ่งจะเป็นประโยชน์อย่างยิ่งในการพัฒนาและปรับปรุงรายงานสถิติจังหวัดฉบับต่อไป ทั้งนี้หากสนใจข้อมูลของจังหวัดเพิ่มเติม สามารถเข้าไปค้นหาได้ที่ <http://www.nso.go.th> หรือศูนย์ข้อมูลสถิติจังหวัด <http://service.nso.go.th/nso/nsopublish/contact/datprov.html>

## Preface

As a vision is SMART Statistical Center for Decision Making, the National Statistical Office has been carrying out the mission in provide statistical and information service to all users. The Chanthaburi Provincial Statistical Office, acting as a core agency of the local statistical office, has therefore, produced provincial statistical report. This report presents basic statistical data, concerning economic, social and environmental aspects, including the provincial indicators. Those statistics were from both censuses and surveys conducted by NSO as well as from other statistical units of Line Ministries. These statistical data could be used to guide policy planning, decision making and references purposes.

The Chanthaburi Provincial Statistical Report 2021 consists of; **Part 1:** Presentation of an overview of Chanthaburi, on basic information, its map and statistical data in the form of Infographic. **Part 2:** Presentation of statistical data and some major indicators, in the form of statistical tables, which enable users to use complete data in timely manner. The presentation has been classified based on statistical sectors namely: Demographic, Population and Housing Statistics, Labour Statistics, Education Statistics, Religion Art and Culture Statistics, Health Statistics, Social Security Statistics, Gender Statistics, Household Income and Expenditure Statistics, Justice, Security, Political and Public Administration Statistics, National Accounts, Agricultural and Fishery Statistics, Industrial Statistics, Energy Statistics, Trade and Price Statistics, Transport and Logistics Statistics, Information Communication and Technology Statistics, Tourism and Sports Statistics, Finance, Banking and Insurance Statistics, Fiscal Statistics and Natural Resources and Environment Statistics. Sources of data presented have been provided under all statistical tables to enable users to seek additional information.

The Chanthaburi Provincial Statistical Office would like to express our sincere gratitude to all government agencies and state enterprises for the kind support in providing statistical data for this report. Any suggestions and comments are welcomed and would be taken into account so as to improve our next report. For further information, please visit our website at <http://www.nso.go.th> or Provincial Statistical Data Center at <http://service.nso.go.th/nso/nsopublish/contact/datprov.html>



# แผนที่ท่องเที่ยวจังหวัดจันทบุรี

## CHANTHABURI TOURIST MAP

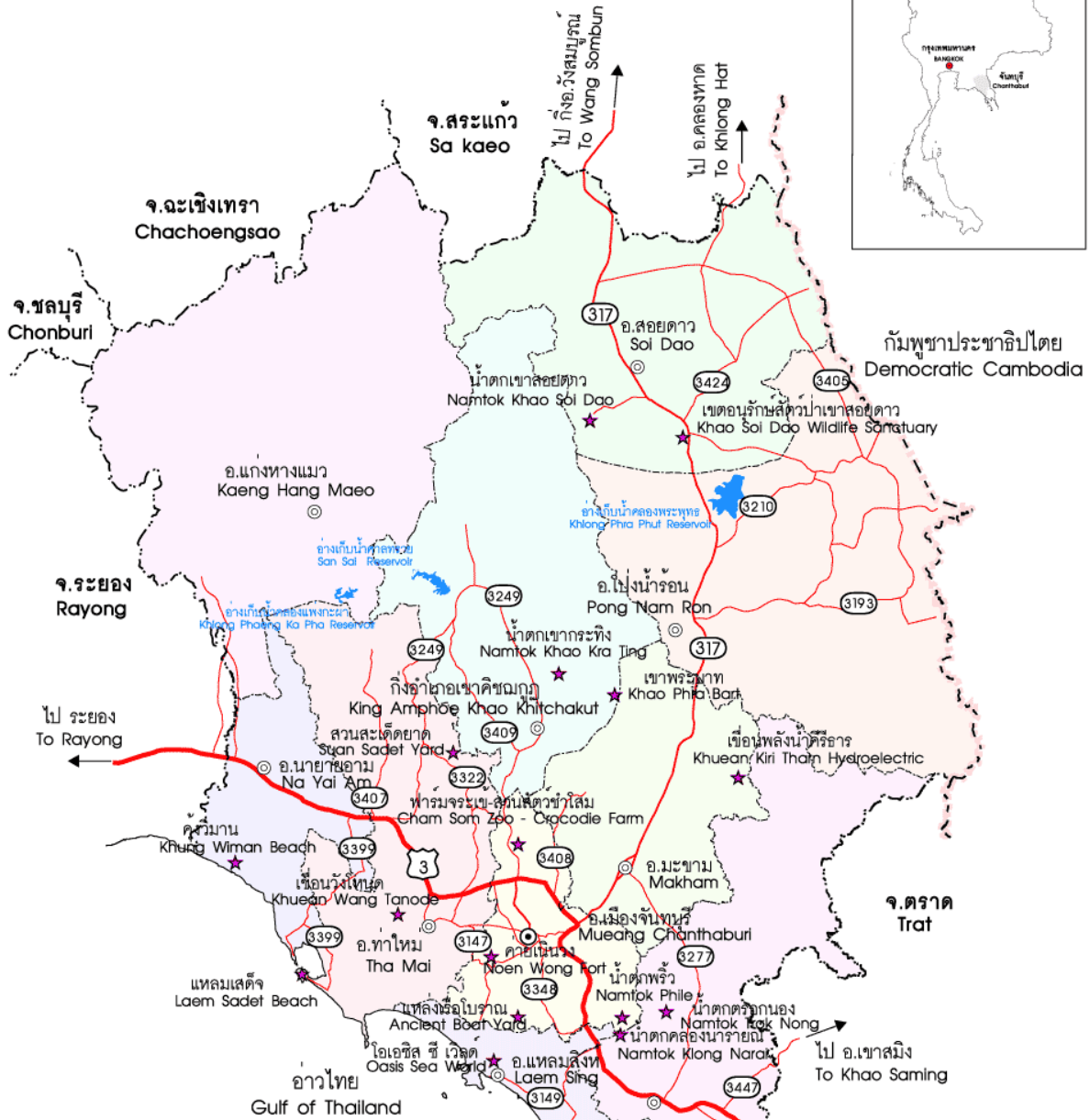

สัญลักษณ์	Legend
⊙	ที่ตั้งจังหวัด Province Location
⊙	อำเภอ Amphoe (District)
★	สถานที่ท่องเที่ยว Tourist Attraction
—○—	ทางหลวง Highway
—	แหล่งน้ำ แม่น้ำ Water, River
—	เส้นขอบเขตประเทศ International Boundary
—	เส้นขอบเขตจังหวัด Province Boundary
—	เส้นขอบเขตอำเภอ Amphoe Boundary

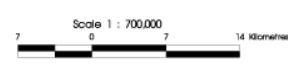

# จังหวัดจันทบุรี

## ประวัติความเป็นมา

จันทบุรีเป็นเมืองเก่าจากหลักฐานทางประวัติศาสตร์ เชื่อกันว่ามีอายุไม่ต่ำกว่า 1,000 ปี สร้างขึ้นโดยชนชาติของ บางตำนานก็ว่าสร้างโดยชนชาติ ขอม หัวเมืองเดิมตามศิลาจารึกเรียกว่า “ควนคราบุรี” ชาวพื้นเมืองเรียกว่า “เมืองกาโหว” ตามชื่อผู้ปกครอง เมืองจันทบุรีเดิมตั้งอยู่บริเวณหน้าเขาสระบาป มีชนพื้นเมืองเดิมอาศัยอยู่เรียกว่า ชาวของ มีภาษาพูดเป็นภาษาของตนเอง ซึ่งแตกต่างจากภาษาไทยและภาษาเขมร เจ้าผู้ครองเมืองที่ยิ่งใหญ่ในตำนาน คือ พระเจ้าพรหมทัต (พ.ศ. 1349 - 1399) ครั้นถึงปี พ.ศ. 1800 ได้มีการย้ายถิ่นฐานมาสร้างเมืองใหม่ที่ บ้านหัววัง ตำบลพุงทลาย ซึ่งอยู่ใกล้กับแม่น้ำจันทบุรีในปัจจุบัน

ต่อมาปี พ.ศ. 2200 ได้ย้ายมาสร้างเมืองใหม่ที่ บ้านลุ่ม อยู่ทางฝั่งตะวันตกของแม่น้ำจันทบุรี ในปี พ.ศ. 2310 หลังจากกรุงศรีอยุธยาเสียกรุงให้แก่พม่า สมเด็จพระเจ้าตากสินมหาราชได้เข้ายึดเมืองจันทบุรีเพื่อใช้เป็นแหล่งสะสมเสบียงอาหารและรวบรวมกำลังพลในการกอบกู้กรุงศรีอยุธยาคืนจากพม่า ในคราวนั้น เจ้าเมืองจันทบุรีนามว่า **เจ้าขรัวหลาน** (ยศเจ้าเมืองจันทบุรีเดิม) ซึ่งราษฎรเลือกขึ้นเมื่อเสียกรุงศรีอยุธยา โดยหวังว่าพระยาจันทบูรณ์จะช่วยปกป้องรักษาเมืองจันทบุรีให้อยู่รอดสืบต่อไป ได้ต่อต้านกองทัพของสมเด็จพระเจ้าตากสินมหาราชโดยได้พยายามทำทุกวิถีทางเพื่อให้เมืองจันทบุรีอยู่รอดเป็นอิสระ รักษาแผ่นดินไว้ให้ชนชาติบูรพาแต่สุดท้ายก็ต้องพ่ายแพ้แก่กองทัพของสมเด็จพระเจ้าตากสินมหาราช โดยพระองค์ทรงใช้พญาช้างศึกบุกชนกำแพงเมืองจนสามารถเข้าตีเมืองเอาไว้ได้สำเร็จ เจ้าเมืองจันทบุรี ได้หลบภัยไปอาณาจักรกัมพูชาจนถึงแก่อสัญกรรม เมืองจันทบุรีจึงตกเป็นของสยามนับแต่นั้นเป็นต้นมา

ต่อมาในปี พ.ศ. 2436 ฝรั่งเศสได้เข้ามายึดเมืองจันทบุรีไว้นานถึง 11 ปี เนื่องจากไทยมีข้อพิพาทเรื่องดินแดนฝั่งขวาของแม่น้ำโขง โดยฝรั่งเศสกล่าวหาว่าไทยล่วงล้ำ

ดินแดนอาณานิคมของฝรั่งเศส ส่วนไทยได้อ้างว่าดินแดนดังกล่าวเป็นของไทย ฝ่ายไทยเห็นว่าจะต่อสู้กับทางทหารฝรั่งเศสไม่ได้ จึงขอเปิดการเจรจา ทางฝรั่งเศสยื่นคำขาดโดยฝ่ายไทยต้องยอมยกดินแดนที่เป็นข้อพิพาทรวมทั้งเกาะทั้งหมดในลำน้ำโขง พร้อมเงินอีกหนึ่งล้านฟรังก์และสามล้านบาท โดยจนกว่าจะดำเนินการเสร็จฝรั่งเศสจะยึดเมืองจันทบุรีไว้ก่อน แต่เมื่อทางไทยดำเนินการเสร็จ ฝรั่งเศสไม่ได้ถอนกำลังออก ฝ่ายไทยจึงต้องยอมยกเมืองตราดและเมืองประจันตคีรีเขตร์ (เกาะกง) เพื่อแลกกับเมืองจันทบุรี และอีกหนึ่งปีต่อมาไทยจึงยอมยกเมืองพระตะบองเสียมราฐ และศรีโสภณเพื่อแลกเมืองตราดคืนมา แต่ฝรั่งเศสไม่ได้คืนเมืองประจันตคีรีเขตร์แต่อย่างใด ปัจจุบันเมืองประจันตคีรีเขตร์จึงอยู่ในการปกครองของราชอาณาจักรกัมพูชา ต่อมา มีการจัดระเบียบบริหารราชการส่วนภูมิภาคเป็นแบบมณฑลเทศาภิบาล จัดตั้งมณฑลจันทบุรี โดยมีเมืองจันทบุรี ระยอง และตราด อยู่ในเขตการปกครองจนถึงปี พ.ศ. 2476 และภายหลังการเปลี่ยนแปลงการปกครองเป็นระบอบประชาธิปไตย จึงยกเลิกมณฑลเทศาภิบาล และได้จัดระเบียบบริหารราชการแผ่นดินใหม่ โดยแบ่งออกเป็นจังหวัดและอำเภอ ดังนั้นเมืองจันทบุรีจึงมีฐานะเป็นจังหวัดจนถึงปัจจุบันนี้

## ขนาดและที่ตั้ง

จังหวัดจันทบุรีตั้งอยู่บนพื้นที่ชายฝั่งทะเลภาคตะวันออกของประเทศไทย ระหว่างเส้นรุ้งที่ 12 - 13 องศาเหนือ และเส้นแวงที่ 101 - 102 องศาตะวันออกอยู่ห่างจากกรุงเทพมหานครประมาณ 245 กม. มีพื้นที่ทั้งหมด 6,338 ตารางกิโลเมตร หรือ 3,961,250 ไร่ คิดเป็นร้อยละ 18.44 ของพื้นที่ภาคตะวันออก และเท่ากับร้อยละ 1.24 ของพื้นที่ทั้งประเทศ โดยอาณาเขตติดต่อกับจังหวัดใกล้เคียง ดังนี้

ทิศเหนือ ติดต่อกับอำเภอท่าตะเกียบ จังหวัดฉะเชิงเทราและอำเภอวังสมบูรณ์จังหวัดสระแก้ว



ทิศตะวันออก ติดต่อกับอำเภอบ่อไร่ จังหวัดตราด และราชอาณาจักรกัมพูชา

ทิศใต้ ติดต่อกับอ่าวไทย

ทิศตะวันตก ติดต่อกับอำเภอแก่ง อำเภอลำทะเมนชัย จังหวัดระยองและอำเภอบ่อทอง จังหวัดชลบุรี

## ลักษณะภูมิประเทศและภูมิอากาศ

### ลักษณะภูมิประเทศ

สภาพพื้นที่โดยทั่วไปของจังหวัดส่วนใหญ่เป็นป่าไม้ ภูเขา และที่ราบสูง โดยอยู่สูงจากระดับน้ำทะเล 30 - 190 เมตร ทิศใต้เป็นชายฝั่งทะเลและที่ราบลุ่ม บางแห่งเป็นอ่าว แหล่ม และหาดทราย สูงจากระดับน้ำทะเล 1 - 5 เมตร จากลักษณะพื้นที่ดังกล่าวจึงมีการแบ่งลักษณะภูมิประเทศออกเป็น 3 ลักษณะ

1. ป่าไม้ ภูเขา และเนินสูง เป็นลักษณะของภูมิประเทศทางด้านเหนือและตะวันออกของจังหวัดจันทบุรี ได้แก่ เขตอำเภอแก่งหางแมว อำเภอท่าใหม่ อำเภอมะขาม อำเภอสอยดาว อำเภอโป่งน้ำร้อน และตอนบนของอำเภอขลุง บริเวณดังกล่าวเป็นเขตป่าสงวน เขตอุทยานแห่งชาติ เขตห้ามล่าสัตว์ป่าและเขตรักษาพันธุ์สัตว์ป่า และพื้นที่การเกษตรปลูกสวนผลไม้ ยางพารา ปาล์ม น้ำมัน และพืชไร่ เช่น ข้าวโพด มันสำปะหลัง เป็นต้น

2. ที่ราบสลับภูเขา อยู่ทางตอนกลางของจังหวัด ได้แก่ พื้นที่ในเขตอำเภอเมืองจันทบุรี อำเภอเขาคิชฌกูฏ ตอนบนของอำเภอท่าใหม่ อำเภอขลุง และตอนบนของอำเภอแหลมสิงห์ เป็นพื้นที่แหล่งน้ำที่ใช้ทำสวนผลไม้ เช่นทุเรียน เงาะ มังคุด กระท้อน และพริกไทย

3. ที่ราบชายฝั่งทะเล ได้แก่ พื้นที่ในเขตอำเภอนายายอาม ทางตอนล่างของอำเภอท่าใหม่ อำเภอแหลมสิงห์ และอำเภอขลุง มีลักษณะเป็นที่ราบชายฝั่งทะเลสลับด้วยเนินเขา เป็นบริเวณป่าชายเลน

### ลักษณะภูมิอากาศ

ภูมิอากาศโดยทั่วไปจังหวัดจันทบุรีตั้งอยู่ในเขตที่มีอากาศร้อนชื้น มีฝนตกชุกติดต่อกันประมาณ 6 เดือนต่อปี และในปี 2563 มีฝนตกจำนวนทั้งหมด 169 วัน

วัดปริมาณน้ำฝนได้โดยรวม 2,556.50 มิลลิเมตร ฝนตกมากที่สุดในเดือนมิถุนายน 446.2 มิลลิเมตร และเดือนที่มีอุณหภูมิต่ำสุดในรอบปี คือ เดือนธันวาคมเป็นเดือนที่มีอุณหภูมิต่ำสุดในรอบปีวัดได้ 17.6 องศาเซลเซียส เดือนที่มีอุณหภูมิสูงสุดในรอบปี คือ เดือนเมษายน วัดได้ 37.3 องศาเซลเซียส

### การปกครองและประชากร

ในปี 2563 จังหวัดจันทบุรี โดยแบ่งการปกครองส่วนภูมิภาคเป็น 10 อำเภอ แยกเป็น 76 ตำบล 731 หมู่บ้าน โดยมีองค์การบริหารส่วนจังหวัด 1 แห่ง เทศบาลเมือง 5 แห่ง เทศบาลตำบล 42 แห่ง และองค์การบริหารส่วนตำบล 34 แห่ง โดยมีรายชื่ออำเภอ ดังนี้ อำเภอเมืองจันทบุรี อำเภอขลุง อำเภอท่าใหม่ อำเภอโป่งน้ำร้อน อำเภอมะขาม อำเภอแหลมสิงห์ อำเภอสอยดาว อำเภอแก่งหางแมว อำเภอนายายอาม และอำเภอเขาคิชฌกูฏ

จังหวัดจันทบุรีมีจำนวนประชากรทั้งสิ้น 535,559 คน เป็นชาย 262,027 คน หรือ ร้อยละ 48.9 เป็นหญิง 273,532 คน หรือ ร้อยละ 51.1 ในจำนวนนี้อาศัยอยู่ในเขตเทศบาล 226,562 คน หรือ ร้อยละ 42.3 และส่วนที่เหลือ 308,997 คน หรือร้อยละ 57.7 อาศัยอยู่นอกเขตเทศบาล ความหนาแน่นของประชากรต่อตารางกิโลเมตรโดยเฉลี่ย 84.5 คน

### ทรัพยากรธรรมชาติ แหล่งน้ำ และสภาพทางเศรษฐกิจ

#### ทรัพยากรธรรมชาติ

ก. แร่ธาตุ จังหวัดจันทบุรีมีแร่ธาตุหลายชนิดที่รู้จักกันโดยทั่วไป ได้แก่ พลอย (ทับทิม บุษราคัม มรกต โพลีน โกเมน สตาร์) หินอุตสาหกรรมก่อสร้าง ทรายแก้ว และดินขาว

ข. ป่าไม้ ในปี 2562 จังหวัดจันทบุรีมีเนื้อที่ป่าไม้จำนวน 1,297,317 ไร่ หรือประมาณร้อยละ 32.8 ของเนื้อที่ทั้งหมดของจังหวัด มีป่าสงวนแห่งชาติ 18 แห่ง และอุทยานแห่งชาติ 3 แห่ง คือ อุทยานแห่งชาติเขาคิชฌกูฏ อุทยานแห่งชาติน้ำตกพลิ้ว และอุทยานแห่งชาติเขาชะเมา - เขาวง วนอุทยาน 1 แห่ง คือ วนอุทยานเขาแหลมสิงห์ เขตรักษาพันธุ์สัตว์ป่า 3 แห่ง คือ เขตรักษาพันธุ์สัตว์ป่า

เขาสอยดาว เขตรักษาพันธุ์สัตว์ป่าเขาอ่างฤๅไน และ  
เขตรักษาพันธุ์สัตว์ป่าคลองเครือหวายเฉลิมพระเกียรติ  
เขตห้ามล่าสัตว์ป่า 1 แห่ง คือ เขตห้ามล่าสัตว์ป่า  
คู้งกระเบน

**แหล่งน้ำ** จังหวัดจันทบุรีมีแม่น้ำธรรมชาติอยู่  
4 สาย ได้แก่

1. **แม่น้ำจันทบุรี** มีต้นกำเนิดจากเขาสอยดาวใต้  
ในเขตอำเภอโป่งน้ำร้อน เขาสามง่ามและเขาชะอมในเขต  
อำเภอมะขาม ไหลผ่านอำเภอเมืองจันทบุรีออกสู่อ่าวไทย  
ในเขตอำเภอแหลมสิงห์

2. **แม่น้ำพังรัต** ประกอบด้วยลำน้ำสายสั้น ๆ  
ในเขตอำเภอแกลง จังหวัดระยอง และอำเภอนายายอาม  
จังหวัดจันทบุรีไหลมาบรรจบกันแล้วไหลออกสู่อ่าวไทย  
พังรัตเป็นแนวเขตระหว่างจังหวัดจันทบุรี และจังหวัดระยอง

3. **แม่น้ำเวฬุ** มีต้นกำเนิดจากเขาชะอม  
เขามะกอก และเขาสระบาป ไหลผ่านอำเภอขลุง และไหล  
ออกสู่ทะเลทางเกาะจิก อำเภอขลุง

4. **คลองวังโตนด** ประกอบด้วย 2 สาขา คือ  
สาขาด้านซ้ายมีต้นกำเนิดจากเขาสี่เสียด ซึ่งไหลไปทาง  
ทิศตะวันตกเฉียงใต้ และสาขาด้านขวาซึ่งมีต้นกำเนิด  
บริเวณเขาชะมุล

### สภาพทางเศรษฐกิจ

จังหวัดจันทบุรี เป็นจังหวัดที่ทำการเกษตร  
ได้แก่ ทุเรียน มังคุด ลองกอง เงาะ ลำไย ฯลฯ นอกจากนี้  
ยังมีอาชีพค้าขายพลอย อัญมณี และเครื่องประดับ  
ประกอบธุรกิจทางการค้าและอุตสาหกรรม ในครัวเรือน

จากรายงานของคณะกรรมการพัฒนาการ  
เศรษฐกิจและสังคมแห่งชาติ ในปี พ.ศ.2562 จังหวัด  
จันทบุรีมีมูลค่ารวมผลิตภัณฑ์จังหวัด (GPP) ตามราคา  
ประจำปี 133,363 ล้านบาท และมูลค่าผลิตภัณฑ์เฉลี่ย  
ต่อหัว (GPP per capita) 239,453 บาท รายได้เฉลี่ย  
ต่อหัวอยู่ในลำดับ 5 ของภาคตะวันออก และอยู่ในลำดับที่  
15 ของประเทศ

จากรายงานของสำนักงานอุตสาหกรรมจังหวัด  
จันทบุรี จำนวนสถานประกอบการอุตสาหกรรมในจังหวัด  
จันทบุรี ปี 2563 มีสถานประกอบการทั้งสิ้น 300

แห่ง มีจำนวนเงินทุนประมาณ 10,765 ล้านบาท โดยมี  
สถานประกอบการอุตสาหกรรมในอำเภอเมืองจันทบุรี  
มากที่สุดจำนวน 90 แห่ง รองลงมา คือ อำเภอเขาสอยดาว  
มีจำนวน 58 แห่ง ส่วนอำเภอเขาฉิมชุก มีจำนวนสถาน-  
ประกอบการอุตสาหกรรมน้อยที่สุดเพียง 5 แห่ง

### การคมนาคมและขนส่ง

การเดินทางสู่จังหวัดจันทบุรี มีเส้นทางดังนี้

1. ทางหลวงหมายเลข 3 เป็นเส้นทางสายเก่า  
เริ่มต้นจากบางนา - กรุงเทพฯ ผ่านจังหวัดชลบุรี บางแสน  
อำเภอศรีราชา พัทยา อำเภอสัตหีบ บ้านฉาง ระยอง และ  
จันทบุรี รวมระยะทางประมาณ 330 กิโลเมตร

2. ทางหลวงหมายเลข 36 เป็นเส้นทางสายหลัก  
ในปัจจุบัน เริ่มต้นที่กิโลเมตร 140 ของถนนสุขุมวิท บริเวณ  
อำเภอบางละมุง จังหวัดชลบุรี เลี้ยวซ้ายตรงสามแยก  
กระทิงลาย ผ่านสนามแข่งรถพีระเซอร์กิต จนไปสิ้นสุดที่  
ตำบลเชิงเนิน อำเภอเมืองระยอง จังหวัดระยอง รวม  
ระยะทางประมาณ 60 กิโลเมตร จากนั้นใช้ทางหลวง  
หมายเลข 3 ระยะทาง 108 กิโลเมตร จนถึงจังหวัดจันทบุรี  
รวมระยะทางประมาณ 308 กิโลเมตร

3. ทางหลวงหมายเลข 344 (บ้านบึง - แกลง)  
เป็นเส้นทางสายหลักอีกเส้นทางหนึ่ง ซึ่งช่วยลดระยะทาง  
ได้ประมาณ 70 กิโลเมตร เริ่มต้นจากช่วงกิโลเมตรที่  
98 ของถนนสุขุมวิท บริเวณอำเภอเมืองชลบุรี จังหวัด  
ชลบุรี ผ่านอำเภอบ้านบึง จังหวัดชลบุรี อำเภอวังจันทร์  
และอำเภอแกลง จังหวัดระยอง ระยะทาง 110 กิโลเมตร  
จากนั้นใช้ทางหลวงหมายเลข 3 ระยะทาง 58 กิโลเมตร  
จนถึงจังหวัดจันทบุรี รวมระยะทางประมาณ 266 กิโลเมตร

4. เส้นทางเชื่อมระหว่างภาคตะวันออก-  
เฉียงเหนือกับภาคตะวันออก เริ่มต้นที่กิโลเมตร 200 ของ  
ทางหลวงหมายเลข 33 บริเวณอำเภอกบินทร์บุรี จังหวัด  
ปราจีนบุรี เลี้ยวขวาที่กิโลเมตร 230 จังหวัดสระแก้ว เข้าสู่  
ทางหลวงหมายเลข 317 ระยะทาง 189 กิโลเมตร และ  
ผ่านอำเภอ่าวน้ำเย็น อำเภอเขาสอยดาว อำเภอโป่งน้ำร้อน  
อำเภอมะขาม จังหวัดจันทบุรี รวมระยะทางจากอำเภอกบินทร์บุรี - จังหวัดจันทบุรี 219 กิโลเมตร

5. เส้นทางสายมอเตอร์เวย์ (ทางหลวงหมายเลข 7) เริ่มต้นที่ถนนศรีนครินทร์ กรุงเทพฯ ไปสิ้นสุดที่เมืองพัทยา จังหวัดชลบุรี ระยะทาง 90 กิโลเมตร จากนั้นใช้ทางหลวงหมายเลข 36 ระยะทาง 50 กิโลเมตร และทางหลวงหมายเลข 3 อีก 108 กิโลเมตร รวมระยะทางจากกรุงเทพฯ - จันทบุรี 248 กิโลเมตร

### การสาธารณสุขโลก

ในปี 2563 จังหวัดจันทบุรี มีจำนวนผู้ใช้ไฟฟ้า 267,191 ราย ปริมาณการจำหน่ายกระแสไฟฟ้าทั้งสิ้น 1,321.93 ล้านกิโลวัตต์/ชั่วโมง สำหรับทางด้านการประปา ในปี 2563 จังหวัดจันทบุรีมีกำลังการผลิตน้ำประปาทั้งสิ้น 28 ล้านลูกบาศก์เมตร โดยมีจำนวนผู้ใช้ น้ำประปาทั้งสิ้น 62,484 ราย

ส่วนทางด้าน การไปรษณีย์โทรเลข ในปี 2563 โดยมีที่ทำการไปรษณีย์โทรเลขกระจายอยู่เกือบทุกอำเภอ (ยกเว้นอำเภอแก่งหางแมว) รวม 12 แห่ง โดยมีการส่งไปรษณีย์ภัณฑ์ แยกประเภทเป็นไปรษณีย์ภัณฑ์ธรรมดา 2,929,241 ฉบับ บริการพิเศษ 2,740,765 ฉบับ พัสดุ-ไปรษณีย์ 35,294 ชิ้น รวมทั้งสิ้น 5,705,300 ฉบับ

### การศึกษา

ด้านการศึกษาคณะบังคับ และการศึกษาระดับมัธยม ได้แพร่กระจายไปอย่างทั่วถึงสำหรับการศึกษานอกระบบโรงเรียน ได้จัดการสร้างเสริมการศึกษาผู้ใหญ่แบบต่าง ๆ ให้กว้างขวางยิ่งขึ้นตลอดจนการฝึกอาชีพให้กับผู้สนใจทั่วไป

ในปีการศึกษา 2563 จังหวัดจันทบุรี มีโรงเรียนทั้งสิ้น 250 แห่ง มีครู 4,848 คน จำนวนนักเรียน 83,133 คน เป็นนักเรียนชาย 41,180 คน หรือ ร้อยละ 49.54 และนักเรียนหญิง 41,953 คน หรือ ร้อยละ 50.46

### การสาธารณสุข

ด้านการสาธารณสุขในปี 2563 จังหวัดจันทบุรี มีโรงพยาบาลทั้งสิ้น 14 แห่ง แบ่งออกเป็น รัฐบาล 12 แห่ง และเอกชน 2 แห่ง โรงพยาบาลส่งเสริมสุขภาพตำบล 106 แห่ง คลินิกทุกประเภท 213 แห่ง แพทย์ 342 คน

ทันตแพทย์ 69 คน เภสัชกร 136 คน พยาบาล 1,754 คน จำนวนเตียงผู้ป่วย 1,410 เตียง และโดยมีอัตราส่วนแพทย์ของรัฐบาล 1 คนต่อประชากรเท่ากับ 1,896 คน ทันตแพทย์ 1 คนต่อประชากร 8,354 คน อัตราส่วน เภสัชกร 1 คนต่อประชากร 4,817 คน อัตราส่วนพยาบาล 1 คนต่อประชากร 379 คน

### สถานที่ที่น่าสนใจ

เมืองจันทน์ เป็นเมืองชายฝั่งทะเลตะวันออกอยู่ห่างกรุงเทพฯ เพียง 245 กิโลเมตร อุดมสมบูรณ์ด้วยผลไม้ ยอดนิยมนานาชนิดไม่ว่าจะเป็นทุเรียน เงาะ มังคุด สละ ลำไย ฯลฯ จันทบุรียังเป็นเมืองแห่งศูนย์กลางธุรกิจด้านอัญมณีระดับโลก “Chanthaburi City of Gems” นอกจากนี้ยังมีแหล่งท่องเที่ยวมากมาย ทั้งภูเขา ป่าไม้ น้ำตก ชายทะเล และโบราณสถาน โบราณวัตถุต่าง ๆ จึงทำให้มีกิจกรรมท่องเที่ยวที่หลากหลาย อาทิ การท่องเที่ยวเชิงนิเวศทางบกและทางทะเล การท่องเที่ยวเชิงประวัติศาสตร์ การท่องเที่ยวเชิงสุขภาพ

(1) ศาลสมเด็จพระเจ้าตากสิน เดิมเป็นศาลไม้ อยู่ข้างศาลเจ้าพ่อหลักเมือง ต่อมาในปี 2463 สมัย ม.จ.สฤทธิเดชชยางกูร สมุหเทศาภิบาลมณฑลจันทบุรี ได้สร้างศาลขึ้นใหม่บริเวณด้านหน้าค่ายทหารกองพัน นาวิกโยธิน เป็นศาลาคอนกรีตสี่เหลี่ยมจัตุรมุข มีบันได ด้านหน้าและด้านข้างรวมเป็น 3 ด้าน ภายในเป็นที่ประดิษฐานเทวรูปซึ่งเป็นเทพเจ้าประจำพระองค์พระเจ้าตาก ต่อมาในปี พ.ศ.2534 ชาวจันทบุรีได้ร่วมกันบริจาคเงินสร้างศาลสมเด็จพระเจ้าตากสิน ขึ้นใหม่ โดยเป็นศาลทรงเก้าเหลี่ยมคู่กับศาลเดิม หลังคาเป็นรูปพระมณฑป ด้านในประดิษฐานพระบรมรูปสมเด็จพระเจ้าตากสินมหาราช หล่อด้วยทองเหลืองรมดำ

(2) อาสนวิหารพระนางมารีอาปฏิสนธินิรมล เป็นอาสนวิหารประจำมิสซังโรมันคาทอลิกจันทบุรี ตั้งอยู่บริเวณริมคลองจันทบุรี ตรงข้ามชุมชนเก่าแก่จันทบูร ตำบลจันทนิมิต อำเภอเมือง จังหวัดจันทบุรี วิหารปัจจุบันนี้เป็นหลังที่ 5 ซึ่งบาทหลวงเอมิล ออกัสต์ กอลมเบต์ ชาวฝรั่งเศส ได้ทำพิธีเสกขึ้นในวันที่ 10 มกราคม พ.ศ. 2452 และก่อสร้างขึ้นโดยคุณพ่อเปรีกาล เดิมวิหาร

ติดยอดแหลมบริเวณหอรบฝั่งทั้ง 2 หอ แต่ในช่วงสงครามโลกครั้งที่สอง ปี พ.ศ. 2483 ทางรัฐบาลได้มีคำสั่งให้ทำการรื้อออกด้วยเหตุผลว่าจะเป็นเป้าที่ระเบิดจากเครื่องบินรบ จนภายหลังสงครามยุติก็ได้นำมาติดตั้งอีกครั้งในวันที่ 11 ธันวาคม พ.ศ. 2552 วิหารแห่งนี้มีอายุรวมแล้วกว่า 110 ปี

(3) **ชุมชนริมน้ำจันทบูร** เป็นชุมชนเก่าแก่ริมแม่น้ำจันทบูรด้านตะวันตกแต่เดิมรู้จักกันในชื่อที่เรียกกันติดปากว่า “บ้านลุ่ม” ซึ่งเป็นชุมชนเก่าแก่ของชาวจีนและญวนอพยพตั้งแต่สมัยรัตนโกสินทร์ตอนต้น ต่อมาได้พัฒนามาเป็นศูนย์กลางทางเศรษฐกิจและการค้าของจันทบูรที่สำคัญแห่งหนึ่งในสมัยรัชกาลที่ 5 มีจุดเริ่มต้นจากเชิงสะพานวัดจันทร์ ผ่านบ้านท่าหลวงยาวเป็นแนวไปตลอดจนถึงชุมชนตลาดล่าง บริเวณที่เรียกว่าท่าเรือจ้าง อาคารส่วนใหญ่ เป็นที่พักอาศัย และร้านค้าของชุมชนที่มีอายุเกือบร้อยปี ซึ่งสร้างมาตั้งแต่สมัยรัชกาลที่ 5 มีลักษณะเป็นตึกแถว โบราณมีลวดลายไม้จำหลักอ่อนช้อยงดงาม อยู่ตามบานประตูหน้าต่างและมุมอาคาร ซึ่งจะพบรูปแบบเรือน ขนบปังชิงปะปนอยู่ด้วย เพราะชาวจันทบูรได้รับอิทธิพลจากการติดต่อกับชาวต่างประเทศเมื่อสมัย ร.5 ลักษณะการฉลุลายของช่างฝีมือชาวจันทบูรจัดได้ว่ามีเอกลักษณ์ไม่เหมือนใคร โดยเฉพาะการจำหลักฉลุช่องลม เป็นภาพจำหลักนูนรูปหัวพญาคันคุดแทรกอยู่ตามกิ่งเครือเถาหรือความคมเฉียบของลายที่แฝงไปด้วยความอ่อนช้อยงดงามของลายจำหลัก จึงถือว่าเป็นย่านประวัติศาสตร์ของจังหวัดจันทบูร

(4) **ถนนเฉลิมบูรพาชลทิศ** จัดสร้างโดยกรมทางหลวงชนบท กระทรวงคมนาคม ซึ่งเพื่อให้ทางเสันี้ช่วยลดจำนวนรถที่วิ่งบนทางหลวงหมายเลข 3 หรือถนนสุขุมวิทแล้ว ยังมีความตั้งใจให้เป็นเส้นทางท่องเที่ยวเลาะเลียบชายทะเลตะวันออกที่สวยงามด้วย โดยเริ่มตั้งแต่อำเภอสัตหีบ จังหวัดชลบุรี ผ่านเข้าสู่จังหวัดระยองบริเวณอ่าวไข่ จากนั้นก็เข้าสู่จังหวัดจันทบุรี แล้วไปสิ้นสุดที่บ้านแหลมสิงห์ อำเภอแหลมสิงห์ และปัจจุบันกำลังดำเนินการก่อสร้างเพื่อต่อไปจนถึงจังหวัดตราด

(5) **ศูนย์ศึกษาการพัฒนาอ่าวคุ้งกระเบน อันเนื่องมาจากพระราชดำริ** ได้เริ่มก่อตั้งตามพระราชดำริพระบาทสมเด็จพระเจ้าอยู่หัว ในคราวที่พระบาทสมเด็จพระเจ้าอยู่หัวเสด็จพระราชดำเนินประกอบพิธีเปิดพระบรมราชานุสาวรีย์สมเด็จพระเจ้าตากสินมหาราชที่จังหวัดจันทบุรี เมื่อวันที่ 28 ธันวาคม พ.ศ. 2524 โดยมีพระราชดำริแก่ผู้ว่าราชการจังหวัดจันทบุรี "ให้พิจารณาพื้นที่ที่เหมาะสมจัดทำโครงการพัฒนาด้านอาชีพการประมง และการเกษตรในเขตพื้นที่ดินชายฝั่งทะเลจันทบุรี" และได้พระราชทานเงินที่ราษฎรจังหวัดจันทบุรีได้ร่วมทูลเกล้าทูลกระหม่อมถวายโดยเสด็จพระราชกุศลในโอกาสดังกล่าว เป็นทุนริเริ่มดำเนินการ ต่อมาเมื่อวันที่ 30 ธันวาคม พ.ศ. 2524 พระบาทสมเด็จพระเจ้าอยู่หัวได้มีพระราชดำริเพิ่มเติม ณ พระตำหนักจิตรลดารโหฐาน สาระโดยสรุปว่า "ให้พิจารณาจัดหาพื้นที่ป่าสงวนเสื่อมโทรม หรือพื้นที่สาธารณประโยชน์เพื่อจัดตั้งศูนย์ศึกษาการพัฒนา เช่นเดียวกับศูนย์ศึกษาการพัฒนาเขาหินซ้อน ให้เป็นศูนย์ศึกษาเกี่ยวกับการพัฒนาในเขตที่ดินชายทะเล"

(6) **อุทยานแห่งชาติน้ำตกพลิ้ว** มีพื้นที่ครอบคลุมท้องที่อำเภอเมือง อำเภอแหลมสิงห์ อำเภอขลุง และอำเภอมะขาม จังหวัดจันทบุรี ประกอบด้วยป่าที่สมบูรณ์เทือกเขาสูงสลับซับซ้อนเป็นแหล่งต้นน้ำลำธารหลายสาย และมีเอกลักษณ์ทางธรรมชาติ คือ น้ำตกพลิ้วที่สวยงามมีน้ำตกตลอดปี เป็นที่รู้จักของประชาชนทั่วไป สำหรับพักผ่อนหย่อนใจ ภายในบริเวณน้ำตกและลำคลองมีปลาหลายชนิดอาศัยอยู่เป็นจำนวนมาก ทำให้เราได้ตื่นตาตื่นใจกับฝูงปลาแก่ผู้ที่ไม่ไปท่องเที่ยวพักผ่อนหย่อนใจ โดยเฉพาะปลาพลวงหิน น้ำตกพลิ้ว จึงเป็นน้ำตกที่มีชื่อเสียงและเป็นที่ยอมรับของนักท่องเที่ยว

### ประเพณีที่น่าสนใจ

**งานนมัสการรอยพระพุทธบาทพลวง** ประเพณีการนมัสการรอยพระบาทเขาคิชฌกูฏหรือพระบาทพลวงเป็นเทศกาลเดือน 3 ที่ปฏิบัติกันมานานแล้วเดิม เริ่มขึ้นไปนมัสการในวันขึ้น 1 ค่ำ - ขึ้น 15 ค่ำเดือน 3 รวม 15 วันของทุกปี แต่มาระยะหลังเริ่มเป็นที่รู้จักของผู้คนที่มี

ความเลื่อมใสศรัทธาทั้งชาวไทยและต่างประเทศ ได้เปิดให้นมัสการมากขึ้นกล่าวคือ ในปี พ.ศ. 2538 เป็นต้นมา เปิดให้นมัสการ 60 วันและยังคงยึดเดือน 3 เหมือนเดิม ก่อนการนมนัสการจะเริ่มขึ้น คือในวันแรม 14 ค่ำ เดือน 2 จะมีการทำพิธีเปิดพระบาทเรียกว่า "เปิดป่า" แล้วจึงเริ่มเปิดให้ขึ้นนมัสการพระบาทจนครบ 60 วัน จึงมีพิธีเปิดป่า เชื่อกันว่า การไปนมัสการพระบาทพลวง จะได้บุญมาก ประสงค์สิ่งใดมักได้ดังปรารถนา

**ประเพณีชักพระบาท** จัดในช่วงเทศกาลสงกรานต์ ณ วัดตะปอนใหญ่ อำเภอขลุง เป็นประเพณีที่สืบทอดกันมากกว่า 100 ปีแล้ว ภายในงานมีการรดน้ำดำหัวผู้สูงอายุ และมีการแข่งขันการชักเย่อเกวียน โดยมีม้วนภาพเขียนรอยพระพุทธรูปอยู่ตรงกลาง

**งานของดีเมืองจันทน์วันผลไม้** จัดในช่วงเดือนพฤษภาคมของทุกปี โดยมีการประกวดรถประดับผลไม้ การประกวดธิดาชาวสวน การประกวดผลไม้ที่มีชื่อเสียงของภาคตะวันออก การออกร้านจำหน่ายอัญมณี และร้านของกลุ่มแม่บ้านเกษตรกรอื่นๆอีกมากมาย

**ประเพณีการแข่งขันเรือวัดจันทนาราม** ได้จัดให้มีการฟื้นฟูประเพณีเก่า ๆ โดยเฉพาะประเพณีการแข่งขันเรือทางวัดได้เชิญเรือจากที่ต่าง ๆ มาเข้าร่วมประเพณีในการแข่งขันเรือยาว การแข่งขันจะจัดแข่งขันในช่วงเทศกาลวันลอยกระทง ทั้งนี้นอกจากจะฟื้นฟูประเพณี เชื่อมความสัมพันธ์แก่หมู่คณะแล้ว ยังมีโอกาสได้ประกอบการกุศลอีกด้วย

**เทศกาลท่องเที่ยวเขาसอยดาว** จัดขึ้นในช่วงปลายปี บริเวณจุดชมวิวที่ว่าการอำเภอสอยดาวและบริเวณเขตรักษาพันธุ์สัตว์ป่าเขาसอยดาว ในงานมีการนำเสนอผลผลิตทางการเกษตร สินค้าหนึ่งตำบลหนึ่งผลิตภัณฑ์ การแสดงศิลปวัฒนธรรม การแข่งขันสอยดาว การจำหน่ายผลไม้หลักของอำเภอ

**งานวันสมเด็จพระเจ้าตากสินมหาราชรำลึกและกาชาดจันทบุรี** จัดขึ้นระหว่างวันที่ 28 ธันวาคม ถึงสัปดาห์แรกของเดือนมกราคม ของทุกปี ที่บริเวณสนามกีฬาากลาง ทุ่งนาเซย จังหวัดจันทบุรี เพื่อส่งเสริมการท่องเที่ยว กระตุ้นเศรษฐกิจในช่วงเทศกาลส่งท้ายปีเก่า ต้อนรับปีใหม่ เปิดโอกาสให้ประชาชน

นักท่องเที่ยวได้มีส่วนร่วมในการทำความดี บำเพ็ญประโยชน์เพื่อสาธารณกุศล ผ่านสำนักงานเหล่ากาชาดจังหวัดจันทบุรี มีจัดซุ้มเพื่อให้ประชาชนได้ร่วมกิจกรรมทำความดีด้วยหัวใจบำเพ็ญประโยชน์สาธารณะร่วมบริจาคอวัยวะ ดวงตา และร่างกายช่วยเหลือเพื่อนมนุษย์ การออกร้านจำหน่ายสลากกาชาดการกุศลเพื่อหารายได้ช่วยเหลือสาธารณะกุศลในจังหวัดจันทบุรีและสภากาชาด-ไทย การจำหน่ายแสตมป์ที่ระลึก 250 ปี สมเด็จพระเจ้าตากสินมหาราช นอกจากนี้ยังมีกิจกรรมการออกร้านของหน่วยงานภาครัฐอำเภอ และองค์กรภาคเอกชน นิทรรศการเฉลิมพระเกียรติฯ การแสดงความสามารถของนักเรียน นักศึกษา และเยาวชน เลือกซื้อสินค้าของที่ระลึก สินค้าอุปโภค บริโภค ร้านค้าประชารัฐ สินค้า OTOP นวัตกรรม อิมมอร์ทัลกับอาหารพื้นเมือง

**ประเพณีพานฟางของชาวบ้านวันยาวล่างจันทบุรี** ชาวานจะนำฟ่อนข้าวมาวางเรียงซ้อน ๆ กันในลานขนาด กลางลานมีเสาเกียดปักอยู่ตรงกลาง เพื่อใช้เป็นหลักมัดพรวนควาย ประมาณ 5 - 6 ตัว มัดเรียงกันเป็นแถวปลายพรวนมัดติดกับเสาเกียดไว้ ก็ใกล้ค่ำชาวานจะนำควายที่มัดเป็นพรวนติดกับเสาเกียดย่ำลงบนฟ่อนข้าวที่วางเรียงซ้อนไว้กลางลานขนาด เมื่อเม็ดข้าวร่วงจากฟ่อนจะตัดฟางที่มัดฟ่อนข้าวออก และใช้มือหอบฟ่อนข้าวขึ้นมากองรอบเสาเกียด เป็นการรื้อฟ่อนข้าวออกเอาแต่เม็ดข้าวไว้ ชาวานจะตัดฟางข้าวโดยใช้มือหอบโยนไปที่เสาเกียดกลางลานขนาด แล้วใช้ควายชุดเดิมมัดพรวนติดกับเสาเกียดอีกครั้ง ย่ำฟ่อนข้าวอีกหนให้เม็ดข้าวร่วงหล่นให้หมด หลังจากนั้นใช้ดองเกี่ยวฟางข้าวโยนออกไปนอกลาน ก็จะเหลือแต่เม็ดข้าวเปลือกไว้ ขณะที่พานฟางชาวบ้านจะต้องร้องเพลงโห่ขึ้นต้นว่า โห่อ่อนเอ๋ย ร่อนลงอยู่ในดงมะไฟ หนุ่มสาวจะร้องเพลงแกล้งกันอย่างสนุกสนาน จนหายเหนื่อยเสร็จพิธีพานฟางก็จะทำข้าวเหนียวน้ำกะทิเลี้ยงกันอย่างอ้วนหน้าสำราญ

### คำขวัญจังหวัดจันทบุรี

น้ำตกลือเลื่อง	เมืองผลไม้
พริกไทยพันธุ์ดี	อัญมณีมากเหลือ
เสื่อจันทบูร	สมบูรณธรรมชาติ
พระเจ้าตากสินมหาราช	รวมญาติกู้ชาติที่จันทบุรี

# สารบัญ

## Contents

	หน้า/Page
คำนำ	iii
Preface	v
แผนที่จังหวัด	vii
จังหวัดจันทบุรี	ix
สารบัญตารางสถิติ	xv
List of Statistical Tables	xv
สัญลักษณ์	xxvii
Symbols	xxvii
มองจังหวัดผ่านข้อมูลสถิติ	xxxı
Province at a glance	xxxı

### สารบัญตารางสถิติ

#### List of Statistical Tables

#### สถิติสังคม

#### Social Statistics

#### สถิติประชากรศาสตร์ ประชากร และเคหะ

#### Demographic, Population and Housing Statistics

1.1	ประชากรจากการทะเบียน อัตราเพิ่ม และความหนาแน่นของประชากร เป็นรายอำเภอ พ.ศ. 2559 -2563 Population from Registration Record, Growth Rate and Density by District: 2016 -2020	5
1.2	ประชากรจากการทะเบียน จำแนกตามเพศ เขตการปกครอง เป็นรายอำเภอ พ.ศ. 2561 -2563 Population from Registration Record by Sex, Administration Zone and District: 2018 -2020	6
1.3	ประชากรจากการทะเบียน จำแนกตามหมวดอายุ เป็นรายอำเภอ พ.ศ.2563 Population from Registration Record by Age Group and District: 2020	8
1.4	เนื้อที่ ระยะทางจากอำเภอถึงจังหวัด และเขตการปกครอง เป็นรายอำเภอ พ.ศ. 2563 Area, Distance from District to Province and Administration Zone by District: 2020	9
1.5	จำนวนและอัตราเกิดมีชีพ ตาย ทารกตาย และมารดาตาย พ.ศ. 2559 - 2563 Number and Rate of Live births, Death, Infant Mortality and Maternal Mortality: 2016 - 2020	10
1.6	การเกิด การตาย การย้ายเข้า และการย้ายออก จำแนกตามเพศ เป็นรายอำเภอ พ.ศ. 2563 Births, Deaths, Registered-In and Registered-Out by Sex and District: 2020	11
1.7	จำนวนและอัตราการสมรส และหย่าร้าง พ.ศ. 2554 - 2563 Number and Crude Marriage and Divorce Rate: 2011 - 2020	12

1.8	การจดทะเบียนสมรส และหย่า เป็นรายอำเภอ พ.ศ. 2559 - 2563 Couple with Marriage and Divorce Certificate by District: 2016 - 2020	13
1.9	บ้านจากการทะเบียน เป็นรายอำเภอ พ.ศ. 2559 - 2563 House from Registration Record by District: 2016 - 2020	14
1.10	ร้อยละของครัวเรือน จำแนกตามลักษณะที่สำคัญของครัวเรือน จังหวัดจันทบุรี พ.ศ. 2559 - 2563 Percentage of Households by Major Housing Characteristics Chathaburi Province: 2016 - 2020	15

### สถิติแรงงาน

#### Labour Statistics

2.1	ประชากรอายุ 15 ปีขึ้นไป จำแนกตามสถานภาพแรงงาน และเพศ เป็นรายภาค พ.ศ. 2563 Population Aged 15 Years and Over by Labour Force Status, Sex and Region: 2020	21
2.2	ประชากรอายุ 15 ปีขึ้นไป จำแนกตามสถานภาพแรงงาน เป็นรายไตรมาส พ.ศ. 2561 - 2564 Population Aged 15 Years and Over by Labour Force Status and Quarterly: 2018 -2021	22
2.3	ประชากรอายุ 15 ปีขึ้นไปที่มีงานทำ จำแนกตามอาชีพ และเพศ เป็นรายไตรมาส พ.ศ.2563- 2564 Employed Persons Aged 15 Years and Over by Occupation, Sex and Quarterly:2020 - 2021	23
2.4	ประชากรอายุ 15 ปีขึ้นไปที่มีงานทำ จำแนกตามอุตสาหกรรม และเพศ เป็นรายไตรมาส พ.ศ.2563 - 2564 Employed Persons Aged 15 Years and Over by Industry, Sex and Quarterly: 2020 - 2021	24
2.5	ประชากรอายุ 15 ปีขึ้นไปที่มีงานทำ จำแนกตามสถานภาพการทำงาน และเพศ เป็นรายไตรมาส พ.ศ. 2563 - 2564 Employed Persons Aged 15 Years and Over by Work Status, Sex and Quarterly: 2020 - 2021	25
2.6	ประชากรอายุ 15 ปีขึ้นไปที่มีงานทำ จำแนกตามระดับการศึกษาที่สำเร็จ และเพศ เป็นรายไตรมาส พ.ศ. 2563 - 2564 Employed Persons Aged 15 Years and Over by Level of Educational Attainment, Sex and Quarterly: 2020 - 2021	26
2.7	ประชากรอายุ 15 ปีขึ้นไปที่มีงานทำ จำแนกตามจำนวนชั่วโมงทำงานต่อสัปดาห์ และเพศ เป็นรายไตรมาส พ.ศ. 2563 - 2564 Employed Persons Aged 15 Years and Over by Hours Worked per Week, Sex and Quarterly: 2020 - 2021	27
2.8	ผู้ว่างงาน และอัตราการว่างงาน จำแนกตามเพศ เป็นรายไตรมาส พ.ศ. 2561 - 2564 Unemployed and Unemployment Rate by Sex and Quarterly: 2018 - 2021	28
2.9	อัตราค่าจ้างขั้นต่ำ เป็นรายจังหวัด พ.ศ. 2554 - 2563 Minimum Wage Rate by Province: 2011 - 2020	29

**สถิติการศึกษา**  
**Education Statistics**

3.1	โรงเรียน จำแนกตามสังกัด เป็นรายอำเภอ ปีการศึกษา 2563 School by Jurisdiction and District: Academic Year 2020	37
3.2	โรงเรียน จำแนกตามระดับการศึกษา เป็นรายอำเภอ ปีการศึกษา 2563 School by Level of Education and District: Academic Year 2020	38
3.3	ห้องเรียน จำแนกตามสังกัด เป็นรายอำเภอ ปีการศึกษา 2563 Classroom by Jurisdiction and District: Academic Year 2020	39
3.4	ห้องเรียน จำแนกตามระดับการศึกษา เป็นรายอำเภอ ปีการศึกษา 2563 Classroom by Level of Education and District: Academic Year 2020	40
3.5	ครู จำแนกตามสังกัด เป็นรายอำเภอ ปีการศึกษา 2563 Teacher by Jurisdiction and District: Academic Year 2020	41
3.6	ครู จำแนกตามระดับการสอน และเพศ เป็นรายอำเภอ ปีการศึกษา 2563 Teacher by Level of Teaching, Sex and District: Academic Year 2020	42
3.7	นักเรียน จำแนกตามสังกัด เพศ และชั้นเรียน ปีการศึกษา 2563 Student by Jurisdiction, Sex and Grade: Academic Year 2020	43
3.8	นักเรียน จำแนกตามสังกัด เป็นรายอำเภอ ปีการศึกษา 2563 Student by Jurisdiction and District: Academic Year 2020	45
3.9	นักเรียน จำแนกตามระดับการศึกษา และเพศ เป็นรายอำเภอ ปีการศึกษา 2563 Student by Level of Education, Sex and District: Academic Year 2020	46
3.10	อัตราส่วนนักเรียนต่อห้องเรียน และอัตราส่วนนักเรียนต่อครู จำแนกตามระดับการศึกษา เป็นรายอำเภอ ปีการศึกษา 2563 Ratio of Student per Classroom and Student per Teacher by Level of Education and District: Academic Year 2020	47
3.11	นักเรียนที่ออกกลางคัน จำแนกตามชั้นเรียน ปีการศึกษา 2554 - 2563 Student Drop-out of School by Grade: Academic Year 2011 - 2020	48
3.12	นักเรียนที่ออกกลางคัน จำแนกตามสาเหตุที่สำคัญ เป็นรายอำเภอ ปีการศึกษา 2563 Student Drop-out of School by Important Causes and District: Academic Year 2020	49
3.13	สถานศึกษา อาจารย์ และนักศึกษาในระดับอาชีวศึกษา และอุดมศึกษา จำแนกตามสังกัด และเพศ ปีการศึกษา 2563 Institution, Lecturer and Student Enrollment in Vocational and Higher Education by Jurisdiction and Sex: Academic Year 2020	50
3.14	อาจารย์ในระดับอาชีวศึกษา และอุดมศึกษา จำแนกตามวุฒิการศึกษา สังกัด และเพศ ปีการศึกษา 2563 Lecturer in Vocational and Higher Education by Qualification, Jurisdiction and Sex: Academic Year 2020	51



- 3.15 ผู้เรียน/นักศึกษาที่ลงทะเบียนเรียน และผู้เรียน/นักศึกษาที่สำเร็จการศึกษา ในสังกัดสำนักงานส่งเสริมการศึกษา  
นอกระบบและการศึกษาตามอัธยาศัย จำแนกตามเพศ และกิจกรรมการศึกษา ปีงบประมาณ 2563  
Enrolment Registered and Enrolment Graduated Under Office of The Non-Formal and Informal  
Education by Sex and Educational Activities: Fiscal Year 2020 52
- 3.16 ผู้เรียน/นักศึกษา ในสังกัดสำนักงานส่งเสริมการศึกษานอกระบบและการศึกษาตามอัธยาศัย จำแนกตามกิจกรรม  
การศึกษา และเพศ เป็นรายอำเภอ ปีงบประมาณ 2563  
Enrolment Registered in Office of The Non-Formal and Informal Education by Educational  
Activities, Sex and District: Fiscal Year 2020 53

### สถิติศาสนา ศิลปะ วัฒนธรรม

#### Religion, Art and Culture Statistics

- 4.1 วัด สำนักสงฆ์ โบสถ์คริสต์ มัสยิด พระภิกษุ และสามเณร เป็นรายอำเภอ พ.ศ. 2563  
Temple, House of Priest, Church, Mosque, Buddhist Monk and Novice by District: 2020 57

### สถิติสุขภาพ

#### Health Statistics

- 5.1 ผู้ป่วยนอก จำแนกตามกลุ่มสาเหตุ (21 กลุ่มโรค) จากสถานบริการสาธารณสุข ของกระทรวงสาธารณสุข  
พ.ศ. 2558 - 2562  
Out-Patients According to 21 Cause Groups from Health Service Units,  
Ministry of Public Health: 2015 - 2019 61
- 5.2 10 ลำดับโรคสูงสุดของผู้ป่วยใน จำแนกตามสาเหตุการป่วย 298 กลุ่มโรค จากสถานบริการสาธารณสุข  
ของกระทรวงสาธารณสุข พ.ศ. 2558 - 2562  
Top-Ten Most of In-Patients According to 298 Groups of Cause from Health Service Units,  
Ministry of Public Health: 2015 - 2019 63
- 5.3 การตาย จำแนกตามสาเหตุที่สำคัญ และเพศ พ.ศ. 2562 - 2563  
Deaths by Leading Causes of Death and Sex: 2019 - 2020 64
- 5.4 สถานพยาบาลที่มีเตียงผู้ป่วยรับไว้ค้างคืน จำนวนเตียง แพทย์ ทันตแพทย์ เภสัชกร พยาบาล ผู้ช่วยพยาบาล  
และผู้ป่วย จำแนกตามประเภทสถานพยาบาล และสังกัด พ.ศ. 2563  
Hospital and Medical Establishments with Bed, Bed, Physician, Dentist, Pharmacist, Nurse,  
Technical Nurse and Patient By Type and Jurisdiction: 2020 65
- 5.5 สถานพยาบาล จำแนกตามประเภท เป็นรายอำเภอ ปีงบประมาณ 2563  
Hospital and Medical Establishment by Type and District: Fiscal Year 2020 66
- 5.6 เจ้าหน้าที่ทางการแพทย์ของรัฐบาล เป็นรายอำเภอ พ.ศ. 2563  
Medical Personnel in the Government by District: 2020 67

5.7	ใบอนุญาตประกอบธุรกิจเกี่ยวกับยา พ.ศ. 2558 - 2562 Licence Concerning Drug: 2015 - 2019	68
-----	--	----

### สถิติสวัสดิการสังคม

#### Social Security Statistics

6.1	สถิติกองทุนประกันสังคม พ.ศ. 2558 - 2562 Statistics of Social Security Fund: 2015 - 2019	71
6.2	ลูกจ้างที่ประสบอันตรายหรือเจ็บป่วยเนื่องจากการทำงาน จำแนกตามความร้ายแรง พ.ศ. 2559 - 2563 Employee Caused by Occupational Injuries or Diseases by Degree of Loss: 2016 - 2020	72

### สถิติหญิงและชาย

#### Gender Statistics

7.1	ประชากรจากการทะเบียน จำแนกตามเพศ และหมวดอายุ เป็นรายอำเภอ พ.ศ. 2563 Population from Registration Record by Sex, Age Group and District: 2020	75
7.2	การเกิดมีชีพ การตาย จำแนกตามเพศ พ.ศ. 2559 - 2563 Live births and Death by Sex: 2016 - 2020	76
7.3	ประชากรอายุ 15 ปีขึ้นไป จำแนกตามเพศ และสถานภาพแรงงาน เป็นรายไตรมาส พ.ศ. 2563 - 2564 Population Aged 15 Years and Over by Sex, Labour Force Status and Quarterly: 2020 - 2021	77
7.4	ครู จำแนกตามเพศและวุฒิการศึกษา และนักเรียน จำแนกตามเพศและระดับการศึกษา พ.ศ. 2559 - 2563 Teacher by Sex and Qualification and Student by Sex and Level of Education: 2016 - 2020	78
7.5	ประชากรอายุ 15 ปีขึ้นไปที่ต้องการพัฒนาขีดความสามารถ จำแนกตามเพศ สถานภาพแรงงาน ระดับการศึกษาที่สำเร็จ และกลุ่มอายุ พ.ศ. 2562 - 2564 Population Aged 15 Years and Over to Desirability for Development by Sex, Labour Force Status, Level of Education Attainment and Age Groups: 2019 - 2021	79

### สถิตินรายได้และรายจ่ายของครัวเรือน

#### Household Income and Expenditure Statistics

8.1	ค่าใช้จ่ายเฉลี่ยต่อเดือนของครัวเรือน จำแนกตามประเภทค่าใช้จ่าย และขนาดของครัวเรือน พ.ศ. 2563 Average Monthly Expenditure per Household by Expenditure Group and Household Size: 2020	83
8.2	ค่าใช้จ่ายเฉลี่ยต่อเดือนของครัวเรือน จำแนกตามช่วงของค่าใช้จ่ายทั้งสิ้นต่อเดือนของครัวเรือน พ.ศ. 2563 Average Monthly Expenditure per Household by Intervals of Total Monthly Expenditure per Household: 2020	84
8.3	ร้อยละของครัวเรือน จำแนกตามค่าใช้จ่ายทั้งสิ้นเฉลี่ยต่อเดือน และขนาดของครัวเรือน พ.ศ. 2563 Percentage of Households by Average Total Monthly Expenditure and Household Size: 2020	85

**สถิติยุติธรรม ความมั่นคง การเมือง และการปกครอง**  
**Justice, Security, Political and Public Administration Statistics**

- 9.1 สถิติคดีอาญาที่น่าสนใจ จำแนกตามประเภทความผิด พ.ศ. 2560 - 2563  
 Statistics of Reported Interesting Crimes by Type of Crimes: 2017 - 2020 89

**สถิติเศรษฐกิจ**

**Economic Statistics**

**บัญชีประชาชาติ**

**National Accounts**

- 10.1 ผลิตภัณฑ์ภาค และจังหวัด ณ ราคาประจำปี พ.ศ. 2562  
 Gross Regional Product and Gross Provincial Product at Current Market Prices: 2019 95
- 10.2 ผลิตภัณฑ์จังหวัด ณ ราคาประจำปี จำแนกตามสาขาการผลิต พ.ศ. 2558 - 2562  
 Gross Provincial Product at Current Market Prices by Economic Activities: 2015 - 2019 100
- 10.3 ผลิตภัณฑ์จังหวัด แบบปริมาณลูกโซ่ (ปีอ้างอิง พ.ศ. 2545) จำแนกตามสาขาการผลิต  
 พ.ศ. 2558 - 2562  
 Gross Provincial Product Chain Volume Measures (Reference Year = 2002)  
 by Economic Activities: 2015 - 2019 101

**สถิติเกษตรและประมง**

**Agriculture and Fishery Statistics**

- 11.1 การใช้ที่ดิน พ.ศ. 2558 - 2562  
 Land Utilization: 2015 - 2019 105
- 11.2 ลักษณะการถือครองที่ดินทางการเกษตร พ.ศ. 2558 - 2562  
 Type of Agricultural Landholding: 2015 - 2019 106
- 11.3 เนื้อที่ปลูกข้าวนาปี เนื้อที่เก็บเกี่ยว ผลผลิต และผลผลิตเฉลี่ยต่อไร่ จำแนกตามประเภทข้าว  
 เป็นรายอำเภอ ปีเพาะปลูก 2063  
 Planted Area of Major Rice Harvested Area, Production and Yield per Rai by Type of Rice  
 and District: Crop Year 2020 107
- 11.4 เนื้อที่เพาะปลูกพืชไร่ เนื้อที่เก็บเกี่ยว ผลผลิต และผลผลิตเฉลี่ยต่อไร่ จำแนกตามชนิดพืชไร่  
 ปีเพาะปลูก 2563  
 Planted Area of Field Crops, Harvested Area, Production and Yield per Rai by Type  
 of Field Crops: Crop Year 2020 108

11.5	เนื้อที่เพาะปลูกพืชผัก เนื้อที่เก็บเกี่ยว ผลผลิต และผลผลิตเฉลี่ยต่อไร่ จำแนกตามชนิดพืชผัก ปีเพาะปลูก 2563 Planted Area of Vegetable Crops, Harvested Area, Production and Yield per Rai by Type of Vegetable Crops: Crop Year 2020	109
11.6	เนื้อที่เพาะปลูกไม้ผลและไม้ยืนต้น เนื้อที่เก็บเกี่ยว ผลผลิต และผลผลิตเฉลี่ยต่อไร่ จำแนกตามชนิดของไม้ผล และไม้ยืนต้น ปีเพาะปลูก 2563 Planted Area of Fruit Trees and Tree Crops, Harvested Area, Production and Yield per Rai by Type of Fruit Trees and Tree Crops: Crop Year 2020	110
11.7	ปศุสัตว์ จำแนกเป็นรายอำเภอ พ.ศ. 2563 Livestock by District: 2020	112
11.8	ฟาร์มที่เพาะเลี้ยงสัตว์น้ำจืด จำแนกตามประเภทการเลี้ยง และผลผลิตการเลี้ยงสัตว์น้ำจืด เป็นรายอำเภอ พ.ศ. 2563 Freshwater Culture Farm by Type of Culture, Production of Freshwater Aquaculture and District: 2020	113
11.9	สัตว์น้ำจืดที่จับได้ จำแนกตามชนิดสัตว์น้ำจืด เป็นรายอำเภอ พ.ศ. 2563 Catch of Freshwater by Species and District: 2020	114

## สถิติอุตสาหกรรม

## Industrial Statistics

12.1	สถานประกอบการ คนทำงาน และลูกจ้าง จำแนกตามขนาดของสถานประกอบการ และกิจกรรมทางเศรษฐกิจ พ.ศ. 2560 Establishment, Person Engaged and Employee by Size of Establishment and Economic Activity: 2017	117
12.2	สถานประกอบการ และลูกจ้าง จำแนกตามขนาดของสถานประกอบการ พ.ศ. 2561 - 2563 Establishment and Employee by Size of Establishment: 2018 - 2020	119
12.3	สถานประกอบการอุตสาหกรรม จำแนกตามประเภทอุตสาหกรรม พ.ศ. 2561 - 2563 Industrial Establishment by Type of Industries: 2018 - 2020	120
12.4	สถานประกอบการอุตสาหกรรม จำนวนเงินทุน และจำนวนคนงาน เป็นรายอำเภอ พ.ศ. 2563 Industrial Establishment, Capital and Employee by District: 2020	121
12.5	เหมืองแร่ คนงาน และปริมาณแร่ที่ผลิตได้ จำแนกตามชนิดแร่ พ.ศ. 2559 - 2563 Active Mine, Workers Employed and Production by Kind of Mineral: 2016 - 2020	122

12.6	ผู้ที่ได้รับอนุมัติให้ก่อสร้าง สิ่งก่อสร้าง และพื้นที่ก่อสร้างอาคารโรงเรียน จำแนกตามเขตการปกครอง และชนิดของอาคาร พ.ศ. 2563	
	Permitted, Number and Area of Building Construction by Area and Type of Building: 2020	123
12.7	ผู้ที่ได้รับอนุมัติให้ก่อสร้าง สิ่งก่อสร้าง และพื้นที่ก่อสร้างที่มีใช้อาคารโรงเรียน จำแนกตามเขตการปกครอง และชนิดของสิ่งก่อสร้าง พ.ศ. 2563	
	Permitted, Number and Area of Civil Engineering Construction by Area and Type of Construction: 2020	124

### สถิติพลังงาน

#### Energy Statistics

13.1	ผู้ใช้ไฟฟ้า และการจำหน่ายกระแสไฟฟ้า จำแนกตามประเภทผู้ใช้ เป็นรายอำเภอ ปีงบประมาณ 2563	
	Consumer and Electricity Sales by Type of Consumers and District: Fiscal Year 2020	127
13.2	ปริมาณการจำหน่ายน้ำมันเชื้อเพลิง จำแนกตามชนิดของน้ำมันเชื้อเพลิง พ.ศ.2561 - 2563	
	Quantity of Gasoline Sold by Type of Gasoline: 2018 - 2020	128

### สถิติการค้าและราคา

#### Trade and Price Statistics

14.1	ทะเบียนนิติบุคคลที่คงอยู่ และทุนจดทะเบียน จำแนกตามประเภทการจดทะเบียน พ.ศ. 2554 - 2563	
	Registered of Juristic Person and Authorized Capital by Type of Registration: 2011 - 2020	131
14.2	ทะเบียนนิติบุคคลที่คงอยู่ และทุนจดทะเบียน จำแนกตามประเภทการจดทะเบียน เป็นรายอำเภอ พ.ศ. 2563	
	Registered of Juristic Person and Authorized Capital by Type of Registration and District: 2020	132
14.3	ทะเบียนนิติบุคคลที่คงอยู่ จำแนกตามประเภทการจดทะเบียน และหมวดธุรกิจ พ.ศ. 2563	
	Registered of Juristic Person by Type of Registration and Category: 2020	133
14.4	ทะเบียนนิติบุคคลใหม่ และทุนจดทะเบียน จำแนกตามประเภทการจดทะเบียน เป็นรายอำเภอ พ.ศ. 2563	
	New Registered of Juristic Person and Authorized Capital by Type of Registration and District: 2020	135
14.5	ทะเบียนนิติบุคคลใหม่ จำแนกตามประเภทการจดทะเบียน และหมวดธุรกิจ พ.ศ. 2563	
	New Registered of Juristic Person by Type of Registration and Category: 2020	136
14.6	ดัชนีราคาผู้บริโภคทั่วไป จำแนกตามหมวดสินค้า พ.ศ. 2559 - 2562	
	General Consumer Price Index by Commodity Group: 2016 - 2019	138
14.7	ดัชนีราคาผู้บริโภคทั่วไป เป็นรายจังหวัด พ.ศ. 2559 - 2562	
	General Consumer Price Index by Province: 2016 - 2019	139

**สถิติการขนส่งและโลจิสติกส์**  
**Transport and Logistics Statistics**

15.1	รถจดทะเบียน (สะสม) ตามพระราชบัญญัติรถยนต์ พ.ศ. 2522 จำแนกตามประเภทรถ พ.ศ. 2559 - 2563 Vehicle Registered Under Motor Vehicle Act B.E. 1979 by Type of Vehicle: 2016 - 2020	145
15.2	รถจดทะเบียนใหม่ ตามพระราชบัญญัติรถยนต์ พ.ศ. 2522 จำแนกตามประเภทรถ พ.ศ. 2559 - 2563 New Vehicle Registered Under Motor Vehicle Act B.E. 1979 by Type of Vehicle: 2016 - 2020	146
15.3	รถจดทะเบียน (สะสม) และรถจดทะเบียนใหม่ ตามพระราชบัญญัติการขนส่งทางบก พ.ศ. 2522 จำแนกตามประเภทรถ พ.ศ. 2559 - 2563 Vehicle and New Vehicle Registered Under Land Transport Act B.E. 1979 by Type of Vehicle: 2016 - 2020	147

**สถิติเทคโนโลยีสารสนเทศและการสื่อสาร**  
**Information Communication and Technology Statistics**

16.1	บริการไปรษณีย์ เป็นรายอำเภอ ปีงบประมาณ 2562 - 2563 Postal Services by District: Fiscal Years 2019 - 2020	151
16.2	ประชากรอายุ 6 ปีขึ้นไป จำแนกตามการใช้คอมพิวเตอร์ อินเทอร์เน็ต และโทรศัพท์มือถือ พ.ศ. 2561 - 2563 Population Aged 6 Years and Over Access to Computer, Internet and Mobile Phone: 2018 - 2020	152
16.3	ครัวเรือนที่มีอุปกรณ์ เครื่องมือเทคโนโลยีสารสนเทศและการสื่อสาร เป็นรายจังหวัด พ.ศ. 2563 Households with Information and Communication Technology Devices by Province:2020	153

**สถิติการท่องเที่ยวและกีฬา**  
**Tourism and Sports Statistics**

17.1	สถานพักแรม ห้องพัก ผู้เยี่ยมเยือน และรายได้จากการท่องเที่ยว เป็นรายจังหวัด พ.ศ. 2562 Accommodation, Room, Visitor and Tourism Receipt by Province: 2019	157
17.2	สถิติการท่องเที่ยวของจังหวัดจันทบุรี พ.ศ. 2560 - 2562 Chanthaburi Tourism Statistics: 2017 - 2019	161

**สถิติการเงิน การธนาคาร และการประกันภัย**  
**Finance, Banking and Insurance Statistics**

18.1	เงินรับฝาก และเงินให้สินเชื่อของธนาคารพาณิชย์ เป็นรายจังหวัด พ.ศ. 2563 Commercial Banks' Deposits and Loans Classified by Province: 2020	165
18.2	เงินรับฝาก และเงินให้สินเชื่อของธนาคารพาณิชย์ พ.ศ. 2554 - 2563 Commercial Banks' Deposits and Loans: 2011 - 2020	170

18.3	สาขา เงินฝาก เงินถอน และเงินฝากคงเหลือของธนาคารออมสิน จำแนกตามประเภทบัญชี เป็นรายอำเภอ พ.ศ. 2563 Branches, Deposit, Withdrawals and Deposit Outstandings of The Government Saving Bank by Type and District: 2020	171
18.4	สหกรณ์ จำแนกตามประเภทสหกรณ์ เป็นรายอำเภอ พ.ศ. 2563 Cooperatives by Type of Cooperatives and District: 2020	172
18.5	สถิติการรับประกันชีวิต พ.ศ. 2554 - 2563 Statistics of Life Insurance Business: 2011 - 2020	173

### สถิติการคลัง

#### Fiscal Statistics

19.1	รายรับ และรายจ่ายจริงขององค์การบริหารส่วนจังหวัด เทศบาล และองค์การบริหารส่วนตำบล จำแนกตามประเภท ปีงบประมาณ 2562 - 2563 Actual Revenue and Expenditure of Provincial Administrative Organization, Municipality and Subdistrict Administration Organization by Type: Fiscal Years 2019 - 2020	177
19.2	รายรับ และรายจ่ายจริงของเทศบาล จำแนกตามประเภท เป็นรายอำเภอ และเทศบาล ปีงบประมาณ 2563 Actual Revenue and Expenditure of Municipality by Type, District and Municipality: Fiscal Year 2020	178
19.3	รายรับ และรายจ่ายจริงขององค์การบริหารส่วนตำบล จำแนกตามประเภท เป็นรายอำเภอ และองค์การบริหารส่วนตำบล ปีงบประมาณ 2563 Actual Revenue and Expenditure of Subdistrict Administration Organization by Type, District and Subdistrict Administration Organization: Fiscal Year 2020	180
19.4	รายได้จากการจัดเก็บเงินภาษีของกรมสรรพากร จำแนกตามประเภทภาษี เป็นรายอำเภอ พ.ศ. 2563 Revenue Tax by Type of Taxes and District: 2020	182
19.5	รายได้จากการจัดเก็บเงินภาษีของกรมสรรพสามิต จำแนกตามรายการ พ.ศ. 2559 - 2563 Revenue of Excise Tax by Items: 2016 - 2020	183

### สถิติทรัพยากรธรรมชาติและสิ่งแวดล้อม

#### Natural Resources and Environment Statistics

### สถิติทรัพยากรธรรมชาติและสิ่งแวดล้อม

#### Natural Resources and Environment Statistics

20.1	ปริมาณน้ำที่นำไปใช้งานได้ จากอ่างเก็บน้ำขนาดใหญ่ จำแนกตามอ่างเก็บน้ำ เชื่อน เป็นรายภาค ณ วันที่ 1 มกราคม พ.ศ. 2562 - 2564 The Effective Storage Capacity from Reservoir by Dam and Region as of 1 <sup>st</sup> January: 2019 - 2021	189
------	---	-----

20.2	แหล่งน้ำ จำแนกตามประเภทแหล่งน้ำ เป็นรายอำเภอ พ.ศ. 2562 - 2563 Water Resources by Type of Water Resources and District: 2019 - 2020	191
20.3	ปริมาณน้ำที่เก็บเฉลี่ยทั้งปี จำแนกตามประเภทแหล่งน้ำ เป็นรายอำเภอ พ.ศ. 2562 - 2563 Average Quantity of Water as Dammed Up by Type of Water Resources and District: 2019 - 2020	192
20.4	สถิติการประปา เป็นรายอำเภอ พ.ศ. 2563 Statistics of Water Supply by District: 2020	193
20.5	ปริมาณขยะมูลฝอย เป็นรายจังหวัด พ.ศ. 2560 - 2562 Quantity of Solid Waste by Province: 2017 - 2019	194
20.6	อุณหภูมิ และความกดอากาศ ณ สถานีตรวจอากาศ เป็นรายเดือน พ.ศ. 2562 - 2563 Monthly Temperature and Atmospheric Pressure Data : 2019 - 2020	198
20.7	ความชื้นสัมพัทธ์ เป็นรายเดือน พ.ศ. 2562 - 2563 Monthly Relative Humidity Data: 2019 - 2020	199
20.8	ปริมาณฝนเป็นรายเดือน พ.ศ. 2562 - 2563 Monthly Rainfall Data: 2019 - 2020	200

### ตัวชี้วัด

#### Indicators

ตัวชี้วัดที่สำคัญของจังหวัด Provincial Key Indicators	203
--	-----



## สัญลักษณ์ตัวย่อและชื่อย่อ Symbols, Abbreviations and Acronyms

...	ยังไม่มีข้อมูล	Data not available
--	มีข้อมูลจำนวนเล็กน้อย	Negligible amount
-	ไม่มีข้อมูลหรือข้อมูลมีค่าเป็น 0	Nil or zero
e	ตัวเลขประมาณ	Estimated
r	ตัวเลขปรับปรุงใหม่	Revised
p	ตัวเลขเบื้องต้น	Preliminary
x	แยกรายละเอียดไม่ได้ หรือคำนวณไม่ได้	Data unclassified or not computable
D	ตัวเลขไม่พึงเปิดเผย	Disclosure prohibited
สปก.	สถานประกอบการ	Est. Establishment
	ลูกจ้าง	EFC. Effective Storage Capacity
	ความกดอากาศเฉลี่ย	Emp. Employee
	ค่าออกเทน	hPa Hectopascal
		RON Research Octane Number
ขย1	ขายยาแผนปัจจุบัน	A licenceto sellmodern drug
ขย2	ขายยาแผนปัจจุบัน เฉพาะยาบรรจุเสร็จที่ ไม่ใช่ยาอันตรายหรือ ยาควบคุมพิเศษ	A licence to sellonly ready-packedmodern drugswhich are not dangerous orspecially- controlleddrug
ขย3	ขายยาแผนปัจจุบันเฉพาะยาบรรจุ เสร็จสำหรับสัตว์	A licenceto sellonly ready-packedmodern drug for veterinary use
ผย1	ผลิตยาแผนปัจจุบัน	A licence toproduce Modern drug
นย1	นำหรือสั่งยาแผนปัจจุบันเข้ามาใน ราชอาณาจักร	A licence toimport or order druginto the Kingdom
ขยบ	ขายยาแผนโบราณ	A licenceto selltraditional drug
ผยบ	ผลิตยาแผนโบราณ	A licenceto produce traditionaldrug
นยบ	นำหรือสั่ง ยาแผนโบราณเข้ามา ในราชอาณาจักร	A licence toimport or ordertraditionaldrug into the Kingdom

ข้อสังเกต: ข้อมูลบางตารางผลรวมของแต่ละจำนวนอาจไม่เท่ากับรวมยอดเนื่องจากการปัดเศษ  
Remarks: Figures for some table may not add up to total because of rounding data.

มองจังหวัดผ่านข้อมูลสถิติ

---

Province at a glance

# จันทบุรี Chanthaburi

ประชากร พ.ศ. 2563  
Population: 2020

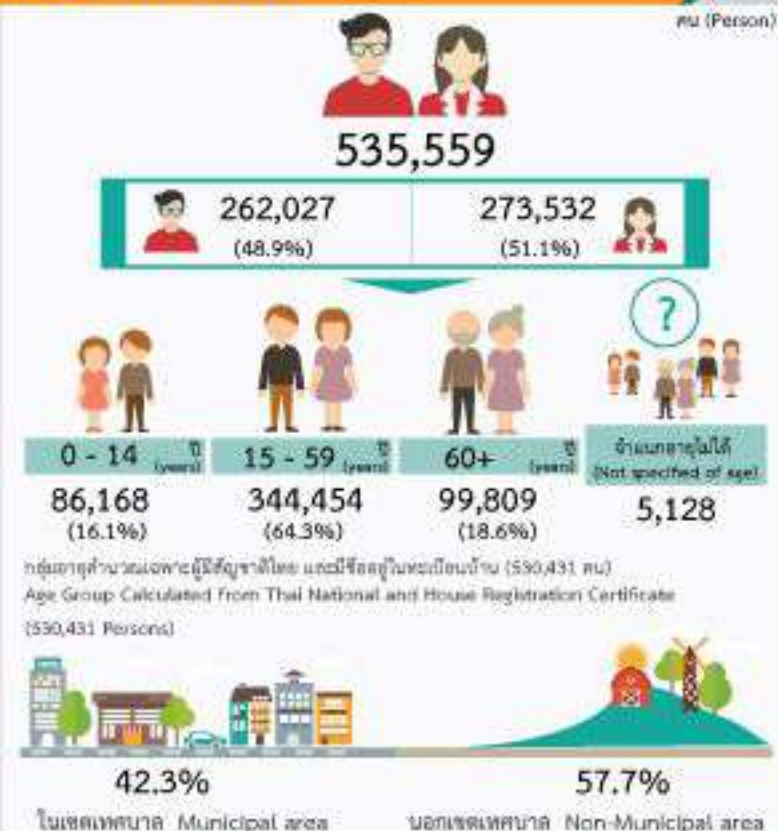

แรงงาน ไตรมาส 4 พ.ศ. 2563  
Labour Force 4<sup>th</sup> Quarter: 2020



ที่มา : กรมการปกครอง  
Source: Department of Provincial Administration

ที่มา : สำนักงานสถิติแห่งชาติ  
Source: National Statistical Office

ผลิตภัณฑ์ภาคและจังหวัด (ณ ราคาประจำปี) พ.ศ. 2562  
GRP and GPP at Current Prices: 2019



รายจ่ายของครัวเรือน พ.ศ. 2563  
Household Expenditure: 2020

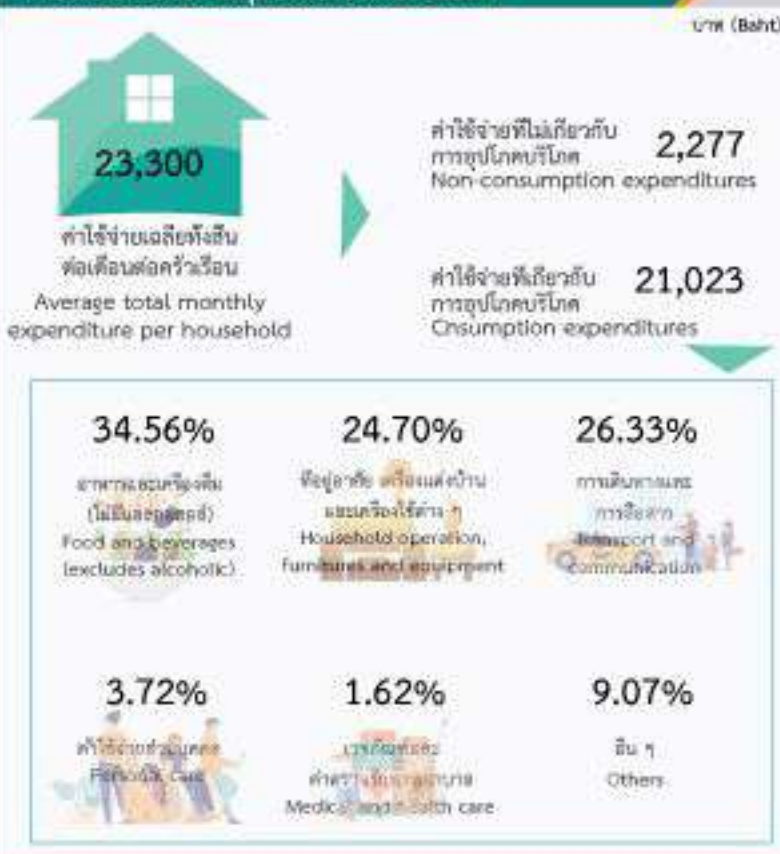

ที่มา : สำนักงานสถิติแห่งชาติ  
Source: National Statistical Office

สถิติสังคม

---

Social Statistics



สถิติประชากรศาสตร์ ประชากรและเคหะ

---

Demographic, Population and Housing Statistics



ตาราง 1.1 ประชากรจากการทะเบียน อัตราเพิ่ม และความหนาแน่นของประชากร เป็นรายอำเภอ พ.ศ. 2559 - 2563

Table 1.1 Population from Registration Record, Growth Rate and Density by District: 2016 - 2020

อำเภอ	ประชากร Population					อัตราเพิ่มของประชากร Population growth rate (%)				ความหนาแน่น ของประชากร (ต่อ ตร. กม.) Population density (per sq. km.)	District
	2559 (2016)	2560 (2017)	2561 (2018)	2562 (2019)	2563 (2020)	2560 (2017)	2561 (2018)	2562 (2019)	2563 (2020)		
<b>รวมยอด</b>	<b>532,466</b>	<b>534,459</b>	<b>536,496</b>	<b>537,698</b>	<b>535,559</b>	<b>0.37</b>	<b>0.38</b>	<b>0.22</b>	<b>-0.4</b>	<b>84.50</b>	<b>Total</b>
อำเภอเมืองจันทบุรี	128,117	128,708	129,202	129,807	129,113	0.46	0.38	0.47	-0.54	510.15	Mueang Chanthaburi District
อำเภอขลุง	56,664	56,724	56,838	56,651	56,428	0.11	0.2	-0.33	-0.39	74.64	Khlung District
อำเภอท่าใหม่	71,055	71,292	71,631	71,543	71,039	0.33	0.47	-0.12	-0.71	115.93	Tha Mai District
อำเภอโป่งน้ำร้อน	44,417	44,842	45,140	45,593	45,568	0.95	0.66	1	-0.05	49.16	Pong Nam Ron District
อำเภอมะขาม	31,655	31,828	31,994	32,222	32,323	0.55	0.52	0.71	0.31	67.33	Makham District
อำเภอแหลมสิงห์	30,438	30,299	30,322	30,202	30,105	-0.46	0.08	-0.4	-0.32	157.77	Laem Sing District
อำเภอสอยดาว	65,517	65,793	65,859	65,847	65,156	0.42	0.1	-0.02	-1.05	88.79	Soi Dao District
อำเภอแก่งหางแมว	41,808	41,932	42,153	42,307	42,327	0.3	0.53	0.36	0.05	33.75	Kaeng Hang Maeo District
อำเภอนายายอาม	33,976	34,078	34,272	34,410	34,326	0.3	0.57	0.4	-0.24	114.41	Na Yai Am District
อำเภอเขาคิชฌกูฏ	28,819	28,963	29,085	29,116	29,174	0.5	0.42	0.11	0.2	35.14	Khao Khitchakut District

ที่มา: กรมการปกครอง กระทรวงมหาดไทย

Source: Department of Provincial Administration, Ministry of Interior



ตาราง 1.2 ประชากรจากการทะเบียน จำแนกตามเพศ เขตการปกครอง เป็นรายอำเภอ พ.ศ. 2561 - 2563

Table 1.2 Population from Registration Record by Sex, Administration Zone and District: 2018 - 2020

อำเภอ และ เขตการปกครอง	2561 (2018)			2562 (2019)			2563 (2020)			District and Administration Zone
	รวม Total	ชาย Male	หญิง Female	รวม Total	ชาย Male	หญิง Female	รวม Total	ชาย Male	หญิง Female	
<b>รวมยอด</b>	<b>536,496</b>	<b>262,645</b>	<b>273,851</b>	<b>537,698</b>	<b>263,485</b>	<b>274,213</b>	<b>535,559</b>	<b>262,027</b>	<b>273,532</b>	<b>Total</b>
ในเขตเทศบาล	227,881	110,373	117,508	228,043	110,717	117,326	226,562	109,739	116,823	Municipal area
นอกเขตเทศบาล	308,615	152,272	156,343	309,655	152,768	156,887	308,997	152,288	156,709	Non-municipal area
<b>อำเภอเมืองจันทบุรี</b>	<b>129,202</b>	<b>61,368</b>	<b>67,834</b>	<b>129,807</b>	<b>61,628</b>	<b>68,179</b>	<b>129,113</b>	<b>61,132</b>	<b>67,981</b>	<b>Mueang Chanthaburi District</b>
เทศบาลเมืองจันทบุรี	23,130	11,122	12,008	23,024	11,106	11,918	22,120	10,524	11,596	Chanthaburi Town Municipality
เทศบาลเมืองจันทน์มิต	12,668	5,971	6,697	12,504	5,865	6,639	12,270	5,784	6,486	Chanthanimit Town Municipality
เทศบาลเมืองท่าช้าง	13,692	6,248	7,444	13,785	6,308	7,477	13,851	6,344	7,507	Tha Chang Town Municipality
เทศบาลตำบลบางกะจะ	5,108	2,450	2,658	5,151	2,479	2,672	5,112	2,474	2,638	Bang Kacha Subdistrict Municipality
เทศบาลตำบลพลับพลาจารย์	10,536	4,992	5,544	10,509	4,985	5,524	10,386	4,920	5,466	Phlapphla Narai Subdistrict Municipality
เทศบาลตำบลหนองบัว	2,353	1,106	1,247	2,311	1,078	1,233	2,275	1,064	1,211	Nong Bua Subdistrict Municipality
เทศบาลตำบลเกาะขวาง	15,866	7,597	8,269	16,306	7,794	8,512	16,642	7,930	8,712	Ko Khwang Subdistrict Municipality
นอกเขตเทศบาล	45,849	21,882	23,967	46,217	22,013	24,204	46,457	22,092	24,365	Non-municipal area
<b>อำเภอขลุง</b>	<b>56,838</b>	<b>27,740</b>	<b>29,098</b>	<b>56,651</b>	<b>27,654</b>	<b>28,997</b>	<b>56,428</b>	<b>27,502</b>	<b>28,926</b>	<b>Khlung District</b>
เทศบาลเมืองขลุง	10,905	5,173	5,732	10,835	5,135	5,700	10,735	5,038	5,697	Khlung Town Municipality
เทศบาลตำบลบ่อเวฬุ	4,451	2,359	2,092	4,388	2,311	2,077	4,374	2,300	2,074	Borwen Subdistrict Municipality
เทศบาลตำบลบ่อ	7,256	3,561	3,695	7,218	3,549	3,669	7,215	3,528	3,687	Bo Subdistrict Municipality
เทศบาลตำบลเกวียนหัก	4,591	2,118	2,473	4,538	2,093	2,445	4,530	2,093	2,437	Kwian Hak Subdistrict Municipality
เทศบาลตำบลตกพรม	4,198	2,029	2,169	4,176	2,016	2,160	4,154	2,006	2,148	Tok Phrom Subdistrict Municipality
นอกเขตเทศบาล	25,437	12,500	12,937	25,496	12,550	12,946	25,420	12,537	12,883	Non-municipal area
<b>อำเภอท่าใหม่</b>	<b>71,631</b>	<b>34,565</b>	<b>37,066</b>	<b>71,543</b>	<b>34,634</b>	<b>36,909</b>	<b>71,039</b>	<b>34,406</b>	<b>36,633</b>	<b>Tha Mai District</b>
เทศบาลเมืองท่าใหม่	10,158	4,729	5,429	10,185	4,753	5,432	10,130	4,724	5,406	Tha Mai Town Municipality
เทศบาลตำบลเนินสูง	3,087	1,489	1,598	3,066	1,478	1,588	3,029	1,444	1,585	Noen Sung Subdistrict Municipality
เทศบาลตำบลหนองคล้า	3,954	1,882	2,072	3,956	1,887	2,069	3,777	1,783	1,994	Nong Khla Subdistrict Municipality
เทศบาลตำบลเขาบายศรี	6,236	3,021	3,215	6,256	3,065	3,191	6,309	3,100	3,209	Khao Bai Si Subdistrict Municipality

ตาราง 1.2 ประชากรจากการทะเบียน จำแนกตามเขต เขตการปกครอง เป็นรายอำเภอ พ.ศ. 2561 - 2563 (ต่อ)

Table 1.2 Population from Registration Record by Sex, Administration Zone and District: 2018 - 2020 (Cont.)

อำเภอ และ เขตการปกครอง	2561 (2018)			2562 (2019)			2563 (2020)			District and Administration Zone
	รวม Total	ชาย Male	หญิง Female	รวม Total	ชาย Male	หญิง Female	รวม Total	ชาย Male	หญิง Female	
นอกเขตเทศบาล	48,196	23,444	24,752	48,080	23,451	24,629	47,794	23,355	24,439	Non-municipal area
<b>อำเภอโป่งน้ำร้อน</b>	<b>45,140</b>	<b>23,318</b>	<b>21,822</b>	<b>45,593</b>	<b>23,642</b>	<b>21,951</b>	<b>45,568</b>	<b>23,554</b>	<b>22,014</b>	<b>Pong Nam Ron District</b>
เทศบาลตำบลโป่งน้ำร้อน	8,954	4,771	4,183	9,210	5,012	4,198	9,111	4,908	4,203	Pong Nam Ron Subdistrict Municipality
เทศบาลตำบลหนองตากง	9,924	5,108	4,816	9,927	5,113	4,814	9,966	5,114	4,852	Nong Takong Subdistrict Municipality
เทศบาลตำบลคลองใหญ่	5,236	2,615	2,621	5,268	2,623	2,645	5,315	2,652	2,663	Khlong Yai Subdistrict Municipality
นอกเขตเทศบาล	21,026	10,824	10,202	21,188	10,894	10,294	21,176	10,880	10,296	Non-municipal area
<b>อำเภอมะขาม</b>	<b>31,994</b>	<b>15,811</b>	<b>16,183</b>	<b>32,222</b>	<b>15,908</b>	<b>16,314</b>	<b>32,323</b>	<b>15,935</b>	<b>16,388</b>	<b>Makham District</b>
เทศบาลตำบลมะขาม	1,783	845	938	1,781	841	940	1,722	808	914	Makham Subdistrict Municipality
นอกเขตเทศบาล	30,211	14,966	15,245	30,441	15,067	15,374	30,601	15,127	15,474	Non-municipal area
<b>อำเภอแหลมสิงห์</b>	<b>30,322</b>	<b>14,664</b>	<b>15,658</b>	<b>30,202</b>	<b>14,616</b>	<b>15,586</b>	<b>30,105</b>	<b>14,530</b>	<b>15,575</b>	<b>Laem Sing District</b>
เทศบาลตำบลปากน้ำแหลมสิงห์	8,861	4,305	4,556	8,842	4,311	4,531	8,796	4,281	4,515	Pak Nam Laem Sing Subdistrict Municipality
เทศบาลตำบลพลี	7,112	3,329	3,783	7,089	3,332	3,757	7,076	3,320	3,756	Phliu Subdistrict Municipality
นอกเขตเทศบาล	14,349	7,030	7,319	14,271	6,973	7,298	14,233	6,929	7,304	Non-municipal area
<b>อำเภอสอยดาว</b>	<b>65,859</b>	<b>33,105</b>	<b>32,754</b>	<b>65,847</b>	<b>33,147</b>	<b>32,700</b>	<b>65,156</b>	<b>32,771</b>	<b>32,385</b>	<b>Soi Dao District</b>
เทศบาลตำบลทรายขาว	11,354	5,575	5,779	11,310	5,559	5,751	11,326	5,602	5,724	Sai Khao Subdistrict Municipality
เทศบาลตำบลทับช้าง	16,418	8,258	8,160	16,441	8,296	8,145	16,373	8,260	8,113	Thap Chang Subdistrict Municipality
นอกเขตเทศบาล	38,087	19,272	18,815	38,096	19,292	18,804	37,457	18,909	18,548	Non-municipal area
<b>อำเภอแก่งหางแมว</b>	<b>42,153</b>	<b>21,230</b>	<b>20,923</b>	<b>42,307</b>	<b>21,287</b>	<b>21,020</b>	<b>42,327</b>	<b>21,275</b>	<b>21,052</b>	<b>Kaeng Hang Maeo District</b>
<b>อำเภอนายายอาม</b>	<b>34,272</b>	<b>16,585</b>	<b>17,687</b>	<b>34,410</b>	<b>16,662</b>	<b>17,748</b>	<b>34,326</b>	<b>16,603</b>	<b>17,723</b>	<b>Na Yai Am District</b>
เทศบาลตำบลนายายอาม	3,565	1,681	1,884	3,566	1,695	1,871	3,530	1,686	1,844	Na Yai Am Subdistrict Municipality
นอกเขตเทศบาล	30,707	14,904	15,803	30,844	14,967	15,877	30,796	14,917	15,879	Non-municipal area
<b>อำเภอเขาคิชฌกูฏ</b>	<b>29,085</b>	<b>14,259</b>	<b>14,826</b>	<b>29,116</b>	<b>14,307</b>	<b>14,809</b>	<b>29,174</b>	<b>14,319</b>	<b>14,855</b>	<b>Khao Khitchakut District</b>
เทศบาลตำบลพลวง	7,649	3,656	3,993	7,544	3,633	3,911	7,517	3,620	3,897	Phluang Subdistrict Municipality
เทศบาลตำบลตะเคียนทอง	4,517	2,283	2,234	4,547	2,300	2,247	4,590	2,321	2,269	Takhian Thong Subdistrict Municipality
เทศบาลตำบลชากไทย	4,319	2,100	2,219	4,310	2,100	2,210	4,331	2,111	2,220	Chak Thai Subdistrict Municipality
นอกเขตเทศบาล	12,600	6,220	6,380	12,715	6,274	6,441	12,736	6,267	6,469	Non-municipal area

ตาราง 1.3 ประชากรจากการทะเบียน จำแนกตามหมวดอายุ เป็นรายอำเภอ พ.ศ. 2563  
 Table 1.3 Population from Registration Record by Age Group and District: 2020

อำเภอ	รวม Total	หมวดอายุ (ปี) Age group (year)																			ประชากรในทะเบียนบ้านกลาง Population registered in central house file	District	
		0-4	5-9	10-14	15-19	20-24	25-29	30-34	35-39	40-44	45-49	50-54	55-59	60-64	65-69	70-74	75-79	80 และมากกว่า 80 and over	ไม่ทราบ Unknown	ผู้ไม่ใช่สัญชาติไทย A Non-Thai national			
<b>รวมยอด</b>	<b>535,559</b>	<b>25,488</b>	<b>30,106</b>	<b>30,574</b>	<b>32,177</b>	<b>35,958</b>	<b>38,084</b>	<b>35,985</b>	<b>38,765</b>	<b>39,985</b>	<b>41,436</b>	<b>42,745</b>	<b>39,319</b>	<b>31,494</b>	<b>23,658</b>	<b>16,827</b>	<b>11,207</b>	<b>16,623</b>	-	<b>2,753</b>	<b>238</b>	<b>2,137</b>	<b>Total</b>
ในเขตเทศบาล	226,562	10,273	12,483	12,805	13,331	15,111	16,246	15,142	16,136	16,653	16,969	17,723	16,738	13,735	10,547	7,520	4,794	7,115	-	1,528	162	1,551	Municipal area
นอกเขตเทศบาล	308,997	15,215	17,623	17,769	18,846	20,847	21,838	20,843	22,629	23,332	24,467	25,022	22,581	17,759	13,111	9,307	6,413	9,508	-	1,225	76	586	Non-municipal area
อำเภอเมืองจันทบุรี	129,113	5,639	6,674	7,057	7,731	9,046	9,631	8,729	8,973	9,388	9,648	10,132	9,637	8,184	6,082	4,112	2,582	3,676	-	804	140	1,248	Mueang Chanthaburi District
อำเภอขลุง	56,428	2,453	2,889	2,986	3,090	3,571	3,968	3,688	4,180	4,332	4,556	4,703	4,321	3,593	2,676	1,900	1,299	1,903	-	186	13	121	Khlung District
อำเภอท่าใหม่	71,039	3,183	3,587	3,575	3,921	4,808	4,891	4,635	4,771	5,053	5,580	6,104	5,695	4,514	3,443	2,460	1,658	2,794	-	208	12	147	Tha Mai District
อำเภอโป่งน้ำร้อน	45,568	2,607	3,157	3,106	3,005	3,043	3,258	3,255	3,717	3,505	3,291	3,322	2,960	2,198	1,651	1,160	765	1,012	-	474	7	75	Pong Nam Ron District
อำเภอมะขาม	32,323	1,625	1,728	1,665	1,814	1,955	2,215	2,197	2,317	2,345	2,450	2,567	2,473	2,126	1,540	1,084	720	1,255	-	123	10	114	Makham District
อำเภอแหลมสิงห์	30,105	1,157	1,305	1,338	1,503	1,765	2,058	1,901	2,068	2,195	2,370	2,620	2,650	1,951	1,592	1,226	894	1,350	-	125	4	33	Laem Sing District
อำเภอสอยดาว	65,156	3,352	4,265	4,345	4,316	4,328	4,656	4,314	4,946	5,059	5,080	4,936	4,443	3,505	2,537	1,841	1,190	1,674	-	223	29	117	Soi Dao District
อำเภอแก่งหางแมว	42,327	2,241	2,915	2,923	2,982	3,021	3,000	3,037	3,331	3,385	3,244	3,137	2,740	1,963	1,508	1,125	665	849	-	194	5	62	Kaeng Hang Maeo District
อำเภอนายายอาม	34,326	1,589	1,774	1,904	2,071	2,260	2,316	2,212	2,414	2,553	2,912	2,846	2,466	1,946	1,533	1,083	857	1,225	-	187	13	165	Na Yai Am District
อำเภอเขาคิชฌกูฏ	29,174	1,642	1,812	1,675	1,744	2,161	2,091	2,017	2,048	2,170	2,305	2,378	1,934	1,514	1,096	836	577	885	-	229	5	55	Khao Khitchakut District

หมายเหตุ: ไม่ทราบ = ไม่ทราบ/ระบุปีจันทรคติ  
 ที่มา: กรมการปกครอง กระทรวงมหาดไทย

Note: Unknown = Unknown/Lunar calendar  
 Source: Department of Provincial Administration, Ministry of Interior

ตาราง 1.4 เนื้อที่ ระยะทางจากอำเภอถึงจังหวัด และเขตการปกครอง เป็นรายอำเภอ พ.ศ. 2563

Table 1.4 Area, Distance from District to Province and Administration Zone by District: 2020

อำเภอ	เนื้อที่ (ตร.กม.) Area (Sq.km.)	ระยะทางจาก อำเภอถึงจังหวัด (กม.) Distance from district to province (Km.)	เขตการปกครอง Administration zone							District
			เทศบาลนคร City municipality	เทศบาลเมือง Town municipality	เทศบาลตำบล Subdistrict municipality	องค์การบริหาร ส่วนตำบล Subdistrict administration organization	ตำบล Subdistrict	ชุมชน Community	หมู่บ้าน Village	
<b>รวมยอด</b>	<b>6,338.00</b>	<b>343</b>	-	5	42	34	76	55	731	<b>Total</b>
อำเภอเมืองจันทบุรี	253.09	-	-	3	7	4	11	36	98	Mueang Chanthaburi District
อำเภอขลุง	756.04	24	-	1	6	5	12	11	90	Khlung District
อำเภอท่าใหม่	612.80	12	-	1	5	7	14	8	124	Tha Mai District
อำเภอโป่งน้ำร้อน	926.97	42	-	-	4	2	5	-	47	Pong Nam Ron District
อำเภอมะขาม	480.10	13	-	-	7	-	6	-	59	Makham District
อำเภอแหลมสิงห์	190.81	32	-	-	2	4	7	-	65	Laem Sing District
อำเภอสอยดาว	733.82	72	-	-	2	4	5	-	70	Soi Dao District
อำเภอแก่งหางแมว	1,254.13	78	-	-	1	4	5	-	66	Kaeng Hang Maeo District
อำเภอนายายอาม	300.02	42	-	-	3	4	6	-	67	Na Yai Am District
อำเภอเขาคิชฌกูฏ	830.22	28	-	-	5	-	5	-	45	Khao Khitchakut District

ที่มา: ที่ทำการปกครองจังหวัดจันทบุรี

Source: Chanthaburi Provincial Administration Office

ตาราง 1.5 จำนวนและอัตราเกิดมีชีพ ตาย ทารกตาย และมารดาตาย พ.ศ. 2559 - 2563

Table 1.5 Number and Rate of Live births, Death, Infant Mortality and Maternal Mortality: 2016 - 2020

ปี	จำนวน Number				อัตรา Rate				Year
	เกิดมีชีพ Live births	ตาย Death	ทารกตาย Infant mortality	มารดาตาย Maternal mortality	เกิด <sup>1/</sup> Crude birth	ตาย <sup>1/</sup> Crude death	ทารกตาย <sup>2/</sup> Infant mortality	มารดาตาย <sup>3/</sup> Maternal mortality	
2559	6,418	4,014	38	-	12.27	7.68	5.92	-	2016
2560	5,670	3,842	42	-	10.77	7.30	7.41	-	2017
2561	5,519	4,211	42	1	10.36	7.91	7.61	18.12	2018
2562	5,190	4,285	36	1	9.81	8.10	6.94	19.27	2019
2563	5,168	4,426	34	1	9.78	8.38	6.58	19.35	2020

1/ อัตราเกิดและตายต่อประชากร 1,000 คน

2/ อัตราทารกตายต่อการเกิดมีชีพ 1,000 คน

3/ อัตรามารดาตายต่อการเกิดมีชีพ 100,000 คน

ที่มา: สำนักงานสาธารณสุขจังหวัดจันทบุรี

1/ Crude birth and death rate per 1,000 populations.

2/ Infant mortality rate per 1,000 livebirths.

3/ Maternal mortality rate per 100,000 livebirths.

Source: Chanthaburi Provincial Health Office

ตาราง 1.6 การเกิด การตาย การย้ายเข้า และการย้ายออก จำแนกตามเพศ เป็นรายอำเภอ พ.ศ. 2563

Table 1.6 Births, Deaths, Registered-In and Registered-Out by Sex and District: 2020

อำเภอ	การเกิด			การตาย			การย้ายเข้า			การย้ายออก			District
	Births			Deaths			Registered - in			Registered - out			
	รวม	ชาย	หญิง	รวม	ชาย	หญิง	รวม	ชาย	หญิง	รวม	ชาย	หญิง	
Total	Male	Female	Total	Male	Female	Total	Male	Female	Total	Male	Female		
<b>รวมยอด</b>	<b>5,494</b>	<b>2,809</b>	<b>2,685</b>	<b>4,607</b>	<b>2,678</b>	<b>1,929</b>	<b>24,493</b>	<b>12,390</b>	<b>12,103</b>	<b>24,512</b>	<b>12,186</b>	<b>12,326</b>	<b>Total</b>
อำเภอเมืองจันทบุรี	4,180	2,129	2,051	2,179	1,258	921	7,288	3,473	3,815	10,092	4,917	5,175	Mueang Chanthaburi District
อำเภอขลุง	115	62	53	363	202	161	2,393	1,223	1,170	2,064	1,046	1,018	Khlung District
อำเภอท่าใหม่	156	86	70	461	259	202	2,787	1,402	1,385	2,327	1,102	1,225	Tha Mai District
อำเภอโป่งน้ำร้อน	209	98	111	212	137	75	2,047	1,106	941	1,774	966	808	Pong Nam Ron District
อำเภอมะขาม	114	59	55	240	141	99	1,303	653	650	900	452	448	Makham District
อำเภอแหลมสิงห์	49	25	24	216	131	85	1,049	527	522	852	428	424	Laem Sing District
อำเภอสอยดาว	300	154	146	359	214	145	2,859	1,546	1,313	2,488	1,269	1,219	Soi Dao District
อำเภอแก่งหางแมว	175	98	77	188	113	75	1,984	1,026	958	1,766	892	874	Kaeng Hang Maeo District
อำเภอนายายอาม	124	62	62	206	112	94	1,385	726	659	1,145	571	574	Na Yai Am District
อำเภอเขาคิชฌกูฏ	72	36	36	183	111	72	1,398	708	690	1,104	543	561	Khao Khitchakut District

ที่มา: กรมการปกครอง กระทรวงมหาดไทย

Source: Department of Provincial Administration, Ministry of Interior

ตาราง 1.7 จำนวนและอัตราการสมรส และหย่าร้าง พ.ศ. 2554 - 2563

Table 1.7 Number and Crude Marriage and Divorce Rate: 2011 - 2020

ปี	จำนวน Number		อัตรา Rate		Year
	สมรส Marriage	หย่า Divorce	การสมรส Crude Marriage <sup>1/</sup>	การหย่าร้าง Crude Divorce <sup>2/</sup>	
2554	1,877	748	3.54	1.41	2011
2555	1,998	728	3.76	1.37	2012
2556	1,809	707	3.41	1.33	2013
2557	1,792	820	3.38	1.54	2014
2558	2,012	798	3.79	1.50	2015
2559	1,871	810	3.52	1.53	2016
2560	1,930	810	3.64	1.53	2017
2561	1,997	889	3.72	1.66	2018
2562	2,105	823	3.94	1.54	2019
2563	1,847	763	3.43	1.42	2020

1/ อัตราการสมรสต่อประชากร 1,000 คน

1/ Crude marriage rate per 1,000 populations.

2/ อัตราการหย่าร้างต่อประชากร 1,000 คน

2/ Crude divorce rate per 1,000 populations.

ที่มา: ที่ทำการปกครองจังหวัดจันทบุรี

Source: Chanthaburi Provincial Administration Office

ตาราง 1.8 การจดทะเบียนสมรส และหย่า เป็นรายอำเภอ พ.ศ. 2559 - 2563

Table 1.8 Couple with Marriage and Divorce Certificate by District: 2016 - 2020

อำเภอ	สมรส Marriage					หย่า Divorce					District
	2559 (2016)	2560 (2017)	2561 (2018)	2562 (2019)	2563 (2020)	2559 (2016)	2560 (2017)	2561 (2018)	2562 (2019)	2563 (2020)	
<b>รวมยอด</b>	<b>1,871</b>	<b>1,949</b>	<b>1,941</b>	<b>2,134</b>	<b>1,847</b>	<b>810</b>	<b>810</b>	<b>889</b>	<b>823</b>	<b>763</b>	<b>Total</b>
อำเภอเมืองจันทบุรี	610	579	560	690	502	267	279	339	296	246	Mueang Chanthaburi District
อำเภอขลุง	149	170	153	198	160	76	53	58	57	71	Khlung District
อำเภอท่าใหม่	217	205	227	231	237	69	87	82	78	73	Tha Mai District
อำเภอโป่งน้ำร้อน	208	197	165	127	118	85	76	54	70	59	Pong Nam Ron District
อำเภอมะขาม	95	109	121	126	135	49	53	64	58	46	Makham District
อำเภอแหลมสิงห์	75	69	87	90	100	34	28	35	18	30	Laem Sing District
อำเภอสอยดาว	184	236	248	224	201	93	100	100	100	98	Soi Dao District
อำเภอแก่งหางแมว	83	113	114	125	109	51	49	66	59	49	Kaeng Hang Maeo District
อำเภอนายายอาม	97	118	132	133	123	44	40	44	50	51	Na Yai Am District
อำเภอเขาคิชฌกูฏ	120	153	134	190	162	42	45	47	37	40	Khao Khitchakut District

ที่มา: ที่ทำการปกครองจังหวัดจันทบุรี

Source: Chanthaburi Provincial Administration Office



## ตาราง 1.9 บ้านจากการทะเบียน เป็นรายอำเภอ พ.ศ. 2559 - 2563

Table 1.9 House from Registration Record by District: 2016 - 2020

อำเภอ	2559 (2016)	2560 (2017)	2561 (2018)	2562 (2019)	2563 (2020)	อัตราการเปลี่ยนแปลง				District
						Percentage change (%)				
						2560 (2017)	2561 (2018)	2562 (2019)	2563 (2020)	
<b>รวมยอด</b>	<b>226,913</b>	<b>231,087</b>	<b>235,252</b>	<b>239,184</b>	<b>243,727</b>	<b>1.84</b>	<b>1.80</b>	<b>1.67</b>	<b>1.90</b>	<b>Total</b>
อำเภอเมืองจันทบุรี	66,167	67,590	69,020	70,450	71,876	2.15	2.12	2.07	2.02	Mueang Chanthaburi District
อำเภอขลุง	21,931	22,228	22,538	22,830	23,178	1.35	1.39	1.30	1.52	Khlung District
อำเภอท่าใหม่	26,832	27,357	27,729	28,181	28,721	1.96	1.36	1.63	1.92	Tha Mai District
อำเภอโป่งน้ำร้อน	17,004	17,529	17,967	18,279	18,746	3.09	2.50	1.74	2.55	Pong Nam Ron District
อำเภอมะขาม	13,213	13,444	13,738	13,979	14,300	1.75	2.19	1.75	2.30	Makham District
อำเภอแหลมสิงห์	11,291	11,424	11,556	11,665	11,792	1.18	1.16	0.94	1.09	Laem Sing District
อำเภอสอยดาว	25,877	26,226	26,604	26,900	27,301	1.35	1.44	1.11	1.49	Soi Dao District
อำเภอแก่งหางแมว	19,168	19,457	19,840	20,214	20,687	1.51	1.97	1.89	2.34	Kaeng Hang Maeo District
อำเภอนายายอาม	13,070	13,247	13,476	13,662	13,850	1.35	1.73	1.38	1.38	Na Yai Am District
อำเภอเขาคิชฌกูฏ	12,360	12,585	12,784	13,024	13,276	1.82	1.58	1.88	1.93	Khao Khitchakut District

ที่มา: กรมการปกครอง กระทรวงมหาดไทย

Source: Department of Provincial Administration, Ministry of Interior

ตาราง 1.10 ร้อยละของครัวเรือน จำแนกตามลักษณะที่สำคัญของครัวเรือน จังหวัด จันทบุรี พ.ศ. 2559 - 2563

Table 1.10 Percentage of Households by Major Housing Characteristics Chanthaburi Province: 2016 - 2020

ลักษณะที่สำคัญของครัวเรือน	2559 (2016)	2560 (2017)	2561 (2018)	2562 (2019)	2563 (2020)	Major housing characteristics
<b>ประเภทของที่อยู่อาศัย</b>	<b>100.00</b>	<b>100.00</b>	<b>100.00</b>	<b>100.00</b>	<b>100.00</b>	<b>Type of dwelling</b>
บ้านเดี่ยว	78.00	80.80	81.17	81.36	84.46	Detached house
ห้องแถว/ตึกแถว/อาคารพาณิชย์	17.90	14.83	14.15	14.72	11.41	Row house
ทาวน์เฮาส์หรือบ้านแฝด	3.39	2.84	2.22	2.50	2.03	Townhouse or twinhouse
ห้องชุด	0.71	1.06	1.81	1.27	1.56	Apartment or flat
ห้องภายในบ้าน	-	0.31	-	0.14	0.13	Room or rooms
เพิงพักชั่วคราว	-	-	0.65	-	0.41	Improvised quarters
อื่น ๆ	-	0.16	-	-	-	Others
<b>ชนิดของวัสดุก่อสร้างที่อยู่อาศัย</b>	<b>100.00</b>	<b>100.00</b>	<b>100.00</b>	<b>100.00</b>	<b>100.00</b>	<b>Construction materials</b>
ตึก	74.19	82.25	80.68	79.38	81.36	Cement, brick or stone
ไม้	13.22	7.43	8.90	6.90	7.43	Wood
ครึ่งตึกครึ่งไม้	11.50	10.32	9.77	13.72	10.67	Brick and wood
วัสดุไม่ถาวรในท้องถิ่น	0.21	-	0.65	-	0.17	Local materials
วัสดุที่ขี้แล้ว/วัสดุเหลือใช้	-	-	-	-	0.38	Re-used materials
วัสดุอื่น ๆ	0.88	-	-	-	-	Others
<b>สถานภาพการครอบครองที่อยู่อาศัย</b>	<b>100.00</b>	<b>100.00</b>	<b>100.00</b>	<b>100.00</b>	<b>100.00</b>	<b>Occupancy status</b>
เป็นเจ้าของบ้านและที่ดิน	78.35	73.85	74.62	75.75	74.76	Owns dwelling and land
เป็นเจ้าของบ้านแต่เช่าที่ดิน	4.96	4.32	6.23	1.51	3.54	Owns dwelling on rented land
บ้านเช่า	10.85	13.94	12.26	15.53	10.70	Rents
อยู่โดยไม่เสียค่าเช่าและอื่น ๆ	5.85	7.89	6.89	7.21	10.99	Occupied rented free
<b>การใช้น้ำ</b>	<b>100.00</b>	<b>100.00</b>	<b>100.00</b>	<b>100.00</b>	<b>100.00</b>	<b>Water supply</b>
น้ำประปาภายในบ้าน	62.84	69.18	62.27	62.55	69.59	Inside Piped Water Supply
น้ำบ่อน้ำบาดาลภายในบ้าน	21.54	19.94	26.86	29.14	20.52	Inside piped underground water
น้ำประปานอกบ้าน	0.68	0.16	0.11	-	3.33	Outside piped or public tap
น้ำบ่อน้ำบาดาลนอกบ้าน	8.00	7.06	7.79	4.94	3.70	Well or underground water

ตาราง 1.10 ร้อยละของครัวเรือน จำแนกตามลักษณะที่สำคัญของครัวเรือน จังหวัด จันทบุรี พ.ศ. 2559 - 2563 (ต่อ)

Table 1.10 Percentage of Households by Major Housing Characteristics Chanthaburi Province: 2016 - 2020 (Cont.)

ลักษณะที่สำคัญของครัวเรือน	2559 (2016)	2560 (2017)	2561 (2018)	2562 (2019)	2563 (2020)	Major housing characteristics
น้ำจากแม่น้ำ/ลำธาร/คลอง/น้ำตก/ภูเขา	1.61	0.60	2.15	1.70	0.76	River, Stream etc.
น้ำฝน	2.97	2.06	0.21	0.64	0.99	Rain water
น้ำประปาผ่านการบำบัด (ต้ม/กรอง)	0.85	0.58	0.61	0.37	0.44	Treated tap water (boiled/filtered)
อื่นๆ	1.51	0.42	-	0.67	0.67	Others
<b>น้ำดื่ม</b>	<b>100.00</b>	<b>100.00</b>	<b>100.00</b>	<b>100.00</b>	<b>100.00</b>	<b>Drinking water</b>
น้ำดื่มบรรจุขวด/ตู้น้ำดื่มหยอดเหรียญ	66.40	61.07	63.47	74.67	77.72	Bottle-water/water from vending machine
น้ำประปาภายในบ้าน	2.23	2.39	2.42	2.30	2.20	Inside piped water supply
น้ำบ่อ/น้ำบาดาลภายในบ้าน	10.15	11.30	10.74	7.17	5.41	Inside piped or underground water
น้ำประปานอกบ้าน	0.20	0.37	-	-	-	Outside piped or public tap
น้ำบ่อ/น้ำบาดาลนอกบ้าน	4.35	3.88	3.72	0.81	0.33	Well or underground water
น้ำจากแม่น้ำ/ลำธาร/คลอง/น้ำตก/ภูเขา	0.21	-	0.28	-	-	River, stream etc.
น้ำฝน	7.28	8.79	5.02	5.22	3.47	Rain water
น้ำประปาผ่านการบำบัด (ต้ม/กรอง)	9.17	11.81	14.34	9.84	10.56	Treated tap water (boiled/filtered)
อื่นๆ	-	0.39	-	-	0.30	Others
<b>การใช้ส้วม</b>	<b>100.00</b>	<b>100.00</b>	<b>100.00</b>	<b>100.00</b>	<b>100.00</b>	<b>Toilet facilities</b>
ไม่มีส้วม	0.56	0.53	-	0.14	0.44	No facility nearby
ส้วมแบบนั่งห้อยเท้า	29.55	32.19	38.22	40.23	45.10	Flush latrine
ส้วมแบบนั่งยอง	59.89	56.18	52.21	50.92	48.20	Squat
ส้วมแบบนั่งห้อยเท้า และส้วมแบบนั่งยอง	10.00	11.10	9.57	8.69	6.26	Bath flush and squat
ส้วมหลุม ถัง บ่อปลา ถ่ายลงแม่น้ำลำคลองหรือส้วมลักษณะอื่น ๆ	-	-	-	-	-	Pit/bucket/discharge into water/others
<b>การใช้เชื้อเพลิงที่ใช้ในการปรุงอาหาร</b>	<b>100.00</b>	<b>100.00</b>	<b>100.00</b>	<b>100.00</b>	<b>100.00</b>	<b>Cooking fuel</b>
ถ่าน	1.53	3.89	1.16	2.45	3.65	Charcoal
ไม้	1.76	0.40	1.78	1.10	0.97	Wood
น้ำมันก๊าด	0.62	0.23	-	-	0.13	Kerosene
แก๊ส	83.83	78.69	82.84	79.12	85.44	Gas

ตาราง 1.10 ร้อยละของครัวเรือน จำแนกตามลักษณะที่สำคัญของครัวเรือน จังหวัด จันทบุรี พ.ศ. 2559 - 2563 (ต่อ)

Table 1.10 Percentage of Households by Major Housing Characteristics Chanthaburi Province: 2016 - 2020 (Cont.)

ลักษณะที่สำคัญของครัวเรือน	2559 (2016)	2560 (2017)	2561 (2018)	2562 (2019)	2563 (2020)	Major housing characteristics
ไฟฟ้า	1.04	1.12	1.43	2.96	2.40	Electricity
อื่น ๆ	0.28	-	-	-	-	Other
ไม่มีการหุงต้ม	10.94	15.67	12.78	14.38	7.41	No cooking

ที่มา: การสำรวจภาวะเศรษฐกิจและสังคมของครัวเรือนจังหวัดจันทบุรี สำนักงานสถิติแห่งชาติ

Source: Household Socio - Economic Survey, Chanthaburi Province,  
National Statistical Office



สถิติแรงงาน

---

Labour Statistics



ตาราง 2.1 ประชากรอายุ 15 ปีขึ้นไป จำแนกตามสถานภาพแรงงาน และเพศ เป็นรายภาค พ.ศ. 2563

Table 2.1 Population Aged 15 Years and Over by Labour Force Status, Sex and Region: 2020

(หน่วยเป็นพัน In thousand)

สถานภาพแรงงาน	ทั่วราชอาณาจักร Whole Kingdom		กรุงเทพมหานคร Bangkok		ภาคกลาง Central region		ภาคเหนือ Northern region		ภาคตะวันออกเฉียงเหนือ Northeastern region		ภาคใต้ Southern region		Labour force status
	ชาย Male	หญิง Female	ชาย Male	หญิง Female	ชาย Male	หญิง Female	ชาย Male	หญิง Female	ชาย Male	หญิง Female	ชาย Male	หญิง Female	
รวมยอด	27,419.6	29,427.0	3,668.7	3,978.6	8,349.1	8,873.7	4,560.8	4,923.6	7,198.2	7,805.4	3,642.7	3,845.7	Total
กำลังแรงงานรวม	20,943.4	17,601.0	2,826.8	2,560.1	6,553.0	5,522.9	3,378.0	2,843.0	5,276.5	4,330.6	2,909.0	2,344.4	Total labour force
กำลังแรงงานปัจจุบัน	20,813.2	17,518.1	2,822.9	2,558.7	6,537.0	5,513.7	3,339.5	2,819.1	5,206.3	4,283.5	2,907.5	2,343.1	Current labour force
ผู้มีงานทำ	20,452.4	17,227.8	2,769.0	2,517.6	6,418.5	5,422.9	3,289.5	2,779.3	5,136.4	4,221.5	2,839.0	2,286.6	Employed
ทำงาน	19,885.5	16,779.5	2,704.9	2,453.9	6,285.2	5,307.7	3,216.2	2,728.2	4,996.9	4,125.1	2,682.2	2,164.6	At work
ไม่ทำงานแต่มีงานประจำ	566.9	448.3	64.1	63.7	133.3	115.2	73.2	51.1	139.5	96.4	156.8	122.0	With job but not at work
ผู้ว่างงาน	360.8	290.3	53.9	41.1	118.5	90.8	50.0	39.8	69.9	62.0	68.5	56.5	Unemployed
หางานทำ	58.2	52.6	11.4	12.0	19.7	15.8	9.0	6.0	7.3	6.7	10.8	12.1	Looking for work
ไม่หางานทำแต่พร้อมที่จะทำงาน	302.6	237.7	42.6	29.1	98.8	75.0	41.0	33.8	62.6	55.4	57.7	44.4	Not looking/available for work
กำลังแรงงานที่รอฤดูกาล	130.2	82.9	3.9	1.4	16.0	9.2	38.6	23.9	70.2	47.1	1.5	1.3	Seasonally inactive labour force
ผู้ไม่อยู่ในกำลังแรงงาน	6,476.2	11,826.0	841.9	1,418.5	1,796.1	3,350.8	1,182.8	2,080.6	1,921.7	3,474.8	733.7	1,501.3	Persons not in labour force
ทำงานบ้าน	263.5	4,868.4	28.8	576.5	102.7	1,448.0	50.6	828.5	57.8	1,305.7	23.7	709.6	Household work
เรียนหนังสือ	2,032.5	2,286.8	254.2	275.9	514.0	585.9	346.8	376.2	644.4	718.8	273.0	330.0	Studies
ยังเล็ก ขรา/ไม่สามารถทำงานได้	2,984.2	3,891.8	314.5	402.3	804.0	1,067.1	611.6	770.0	932.5	1,255.3	321.7	397.1	Too young/old/incapable of work
อื่น ๆ	1,196.0	779.0	244.4	163.7	375.4	249.8	173.8	105.9	287.0	195.0	115.4	64.6	Others

หมายเหตุ: ข้อมูลเป็นค่าเฉลี่ยของ 4 ไตรมาส

ที่มา: การสำรวจภาวะการทำงานของประชากร พ.ศ. 2563 สำนักงานสถิติแห่งชาติ

Note: The data is average of four quarters.

Source: The Labour Force Survey: 2020, National Statistical Office



ตาราง 2.2 ประชากรอายุ 15 ปีขึ้นไป จำแนกตามสถานภาพแรงงาน เป็นรายไตรมาส พ.ศ. 2561 - 2564

Table 2.2 Population Aged 15 Years and Over by Labour Force Status and Quarterly: 2018 - 2021

ปี	ประชากรอายุ 15 ปีขึ้นไป Population 15 years and over									Year
	กำลังแรงงานรวม Total labour force					ผู้ไม่อยู่ในกำลังแรงงาน Persons not in labour force				
	รวม Total	กำลังแรงงานปัจจุบัน Current labour force			กำลังแรงงาน ที่รอฤดูกาล Seasonally inactive labour force	รวม Total	ทำงานบ้าน Household work	เรียนหนังสือ Studies	อื่นๆ Others	
		รวม Total	ผู้มีงานทำ Employed	ผู้ว่างงาน Unemployed						
<b>2561</b>	<b>343,693</b>	<b>343,657</b>	<b>341,990</b>	<b>1,667</b>	<b>36</b>	<b>110,932</b>	<b>27,223</b>	<b>28,561</b>	<b>55,147</b>	<b>2018</b>
ไตรมาสที่ 1	338,201	338,201	337,865	336	-	113,570	28,588	32,650	52,332	Quarter 1
ไตรมาสที่ 2	339,928	339,928	338,172	1,756	-	113,770	31,876	28,423	53,471	Quarter 2
ไตรมาสที่ 3	351,685	351,540	348,984	2,556	145	103,911	24,052	22,316	57,543	Quarter 3
ไตรมาสที่ 4	344,960	344,960	342,938	2,022	-	112,475	24,379	30,855	57,241	Quarter 4
<b>2562</b>	<b>348,070</b>	<b>347,996</b>	<b>346,673</b>	<b>1,323</b>	<b>74</b>	<b>113,962</b>	<b>28,358</b>	<b>31,066</b>	<b>54,538</b>	<b>2019</b>
ไตรมาสที่ 1	348,256	348,115	346,906	1,209	141	111,009	28,152	30,412	52,444	Quarter 1
ไตรมาสที่ 2	346,931	346,931	345,671	1,260	-	114,199	28,076	29,819	56,304	Quarter 2
ไตรมาสที่ 3	345,737	345,737	344,420	1,316	-	117,251	30,211	31,784	55,256	Quarter 3
ไตรมาสที่ 4	351,355	351,199	349,694	1,505	156	113,388	26,992	32,248	54,148	Quarter 4
<b>2563</b>	<b>368,255</b>	<b>368,188</b>	<b>366,052</b>	<b>2,136</b>	<b>67</b>	<b>100,990</b>	<b>26,384</b>	<b>24,606</b>	<b>50,001</b>	<b>2020</b>
ไตรมาสที่ 1	357,215	357,215	357,215	-	-	109,317	29,878	29,644	49,795	Quarter 1
ไตรมาสที่ 2	377,917	377,917	375,480	2,437	-	90,419	24,441	18,606	47,373	Quarter 2
ไตรมาสที่ 3	365,614	365,614	363,217	2,398	-	104,531	28,271	23,709	52,550	Quarter 3
ไตรมาสที่ 4	372,273	372,005	368,295	3,710	267	99,694	22,945	26,465	50,284	Quarter 4
<b>2564</b>	<b>372,907</b>	<b>372,756</b>	<b>369,862</b>	<b>2,894</b>	<b>151</b>	<b>100,910</b>	<b>27,398</b>	<b>23,754</b>	<b>49,758</b>	<b>2021</b>
ไตรมาสที่ 1	372,907	372,756	369,862	2,894	151	100,910	27,398	23,754	49,758	Quarter 1

ที่มา: การสำรวจภาวะการทำงานของประชากร พ.ศ.2561 - 2564 ระดับจังหวัด สำนักงานสถิติแห่งชาติ

Source: The Labour Force Survey:2018 - 2021 , Provincial level, National Statistical Office

ตาราง 2.3 ประชากรอายุ 15 ปีขึ้นไปที่มีงานทำ จำแนกตามอาชีพ และเพศ เป็นรายไตรมาส พ.ศ. 2563 - 2564

Table 2.3 Employed Persons Aged 15 Years and Over by Occupation, Sex and Quarterly: 2020 - 2021

อาชีพ	2563 (2020)												2564 (2021)			Occupation
	ไตรมาสที่ 1 Quarter 1			ไตรมาสที่ 2 Quarter 2			ไตรมาสที่ 3 Quarter 3			ไตรมาสที่ 4 Quarter 4			ไตรมาสที่ 1 Quarter 1			
	รวม Total	ชาย Male	หญิง Female	รวม Total	ชาย Male	หญิง Female	รวม Total	ชาย Male	หญิง Female	รวม Total	ชาย Male	หญิง Female	รวม Total	ชาย Male	หญิง Female	
<b>รวมยอด</b>	<b>357,215</b>	<b>191,117</b>	<b>166,098</b>	<b>375,480</b>	<b>195,492</b>	<b>179,989</b>	<b>363,217</b>	<b>190,968</b>	<b>172,248</b>	<b>368,295</b>	<b>192,766</b>	<b>175,529</b>	<b>369,862</b>	<b>193,939</b>	<b>175,923</b>	<b>Total</b>
ผู้จัดการ ข้าราชการระดับอาวุโส และผู้บัญชาการตามกฎหมาย	4,031	3,112	918	4,701	2,559	2,142	7,392	4,448	2,944	12,276	4,990	7,286	3,743	2,587	1,157	Managers, senior officials and legislators
ผู้ประกอบการวิชาชีพด้านต่าง ๆ	18,544	5,652	12,892	15,057	4,618	10,439	14,487	4,773	9,714	13,911	3,749	10,162	17,403	5,281	12,122	Professionals
เจ้าหน้าที่เทคนิคและผู้ประกอบวิชาชีพที่เกี่ยวข้อง กับด้านต่างๆ	6,868	3,552	3,316	8,286	3,207	5,079	9,283	3,978	5,305	13,109	7,135	5,974	8,462	5,388	3,074	Technicians and associate professionals
เสมียน	13,423	3,167	10,256	8,999	1,515	7,485	8,810	1,465	7,345	11,691	3,492	8,198	11,618	3,539	8,079	Clerks
พนักงานบริการและผู้จำหน่ายสินค้า	66,789	25,478	41,311	64,075	19,038	45,037	70,962	22,148	48,814	65,469	24,191	41,278	59,471	18,045	41,426	Service and sales workers
ผู้ปฏิบัติงานที่มีฝีมือในด้านการเกษตร ป่าไม้ และประมง	149,393	87,628	61,766	155,912	88,194	67,717	152,938	86,155	66,783	161,384	90,237	71,147	168,563	98,896	69,667	Skilled agricultural forestry and fishery workers
ช่างฝีมือ และผู้ปฏิบัติงานที่เกี่ยวข้อง	33,740	33,740	24,039	9,701	35,489	25,330	37,090	27,101	9,989	35,091	23,616	11,475	34,282	22,359	11,923	Craft and related trades workers
ผู้ควบคุมเครื่องจักรโรงงานและเครื่องจักร และผู้ปฏิบัติงานด้านการประกอบ	11,138	10,474	663	11,695	11,527	168	13,348	12,096	1,252	11,023	10,284	739	10,854	9,869	985	Plant and machine operators and assemblers
ผู้ประกอบอาชีพงานพื้นฐาน	53,289	28,015	25,274	71,267	39,504	31,762	48,906	28,803	20,102	44,342	25,072	19,270	55,465	27,976	27,489	Elementary occupations
คนงานซึ่งมิได้จำแนกไว้ในหมวดอื่น	-	-	-	-	-	-	-	-	-	-	-	-	-	-	-	Workers not classifiable by occupation

ที่มา: การสำรวจภาวะการทำงานของประชากร พ.ศ. 2563 - 2564 ระดับจังหวัด สำนักงานสถิติแห่งชาติ

Source: The Labour Force Survey:2020- 2021, Provincial level, National Statistical Office

ตาราง 2.4 ประชากรอายุ 15 ปีขึ้นไปที่มีงานทำ จำแนกตามอุตสาหกรรม และเพศ เป็นรายไตรมาส พ.ศ. 2563 - 2564

Table 2.4 Employed Persons Aged 15 Years and Over by Industry, Sex and Quarterly: 2020 - 2021

อุตสาหกรรม	2563 (2020)												2564 (2021)			Industries	
	ไตรมาสที่ 1 Quarter 1			ไตรมาสที่ 2 Quarter 2			ไตรมาสที่ 3 Quarter 3			ไตรมาสที่ 4 Quarter 4			ไตรมาสที่ 1 Quarter 1				
	รวม Total	ชาย Male	หญิง Female	รวม Total	ชาย Male	หญิง Female	รวม Total	ชาย Male	หญิง Female	รวม Total	ชาย Male	หญิง Female	รวม Total	ชาย Male	หญิง Female		
รวมยอด	357,215	191,117	166,098	375,480	195,492	179,989	363,217	190,968	172,248	368,295	192,766	175,529	369,862	193,939	175,923	Total	
ภาคเกษตรกรรม	175,749	103,917	71,832	201,300	116,844	84,457	181,604	104,541	77,063	178,933	101,585	77,348	200,206	117,733	82,473	Agriculture	
เกษตรกรรม การป่าไม้ และการประมง	175,749	103,917	71,832	201,300	116,844	84,457	181,604	104,541	77,063	178,933	101,585	77,348	200,206	117,733	82,473	Agriculture, forestry and fishing	
นอกภาคเกษตรกรรม	181,466	87,201	94,266	174,180	78,648	95,532	181,613	86,427	95,186	189,362	91,181	98,181	169,656	76,206	93,450	Non - Agriculture	
การทำเหมืองแร่ และเหมืองหิน	-	-	-	740	624	116	363	363	-	390	-	390	188	188	-	Mining and quarrying	
การผลิตไฟฟ้า ก๊าซ ไอน้ำ และระบบปรับอากาศ	26,567	15,198	11,368	23,939	11,472	12,467	21,370	10,770	10,601	26,665	13,973	12,692	22,501	9,920	12,581	Manufacturing	
การจัดหน้า การจัดการ และการบำบัดน้ำเสีย ของเสีย และสิ่งปฏิกูล	1,233	645	588	1,172	969	203	1,449	1,136	314	750	590	160	858	610	248	Electricity, gas , steam and air conditioning supply	
การจัดหน้า การจัดการ และการบำบัดน้ำเสีย ของเสีย และสิ่งปฏิกูล	2,863	1,058	1,805	2,949	1,365	1,584	1,754	1,280	474	2,208	1,309	899	2,156	699	1,457	Water supply; sewerage , waste management and remediation activities	
การก่อสร้าง	17,216	13,981	3,235	15,992	13,840	2,152	19,540	16,842	2,698	19,505	16,557	2,948	13,202	10,372	2,830	Construction	
การขายส่ง และการขายปลีก การซ่อมแซมยานยนต์	53,195	22,683	30,512	57,645	26,124	31,521	60,269	27,076	33,193	58,672	28,074	30,598	54,559	25,090	29,469	Wholesale and retail trade, repair of motor vehicles and motorcycles	
การขนส่ง และสถานที่เก็บสินค้า	4,777	4,195	582	2,963	2,745	218	4,009	2,959	1,049	4,548	3,192	1,356	4,289	3,283	1,007	Transportation and storage	
ที่พักแรมและบริการด้านอาหาร	26,958	9,200	17,758	22,473	3,857	18,615	25,812	7,265	18,547	30,567	9,593	20,973	22,922	5,532	17,390	Accommodation and food service activities	
ข้อมูลข่าวสารและการสื่อสาร	493	-	493	1,173	628	545	692	507	186	617	617	-	1,055	915	140	Information and communication	
กิจการทางการเงินและการประกันภัย	1,571	1,162	409	993	336	657	2,786	727	2,059	1,971	1,130	840	1,401	828	573	Financial and insurance activities	
กิจการอสังหาริมทรัพย์	678	292	386	546	244	302	356	356	-	572	144	427	657	150	508	Real estate activities	
กิจกรรมทางวิชาชีพ วิทยาศาสตร์ และเทคนิค	2,062	999	1,064	3,153	1,843	1,310	2,128	1,257	871	1,752	969	783	2,032	1,151	881	Professional , scientific and technical activities	
กิจกรรมการบริหารและการบริการสนับสนุน	2,556	1,165	1,392	2,592	1,458	1,133	1,365	1,016	349	2,568	1,828	740	1,411	1,076	335	Administrative and support service activities	
การบริหารราชการ การป้องกันประเทศ และการประกันสังคม	14,997	9,004	5,994	11,079	6,140	4,939	12,447	7,141	5,305	12,560	6,894	5,666	14,533	9,094	5,439	Public administration and defence , compulsory social security	
การศึกษา	11,147	3,386	7,761	11,316	2,684	8,632	11,544	3,502	8,042	12,209	3,425	8,784	9,441	2,832	6,608	Education	
กิจกรรมด้านสุขภาพ และงานสังคมสงเคราะห์	7,085	1,409	5,676	6,161	598	5,563	6,599	588	6,011	7,284	1,195	6,089	10,999	2,631	8,368	Human health and social work activities	
ศิลปะ ความบันเทิง และนันทนาการ	1,333	844	489	2,036	1,183	852	1,892	1,365	527	1,243	884	360	1,490	1,010	480	Arts , entertainment and recreation	
กิจกรรมบริการด้านอื่นๆ	4,607	1,657	2,950	5,665	2,228	3,437	5,532	2,060	3,472	3,049	806	2,242	4,650	691	3,959	Other service activities	
กิจกรรมการจ้างงานในครัวเรือนส่วนบุคคล การผลิตสินค้าและบริการที่ขึ้นเองเพื่อใช้ในครัวเรือน	2,128	324	1,804	1,593	307	1,287	1,705	218	1,488	2,234	-	2,234	1,311	134	1,177	Activities of households as employers; undifferentiated goods and services producing activities of households for own use	
กิจกรรมขององค์การระหว่างประเทศ	-	-	-	-	-	-	-	-	-	-	-	-	-	-	-	-	Activities of extraterritorial organizations and bodies
ไม่ทราบ	-	-	-	-	-	-	-	-	-	-	-	-	-	-	-	-	Unknown

ที่มา: การสำรวจภาวะการทำงานของประชากร พ.ศ. 2563 - 2564 ระดับจังหวัด สำนักงานสถิติแห่งชาติ

Source: The Labour Force Survey:2020 - 2021, Provincial level, National Statistical Office

ตาราง 2.5 ประชากรอายุ 15 ปีขึ้นไปที่มีงานทำ จำแนกตามสถานภาพการทำงาน และเพศ เป็นรายไตรมาส พ.ศ. 2563 - 2564

Table 2.5 Employed Persons Aged 15 Years and Over by Work Status, Sex and Quarterly: 2020 - 2021

สถานภาพการทำงาน	2563 (2020)												2564 (2021)			Work status
	ไตรมาสที่ 1 Quarter 1			ไตรมาสที่ 2 Quarter 2			ไตรมาสที่ 3 Quarter 3			ไตรมาสที่ 4 Quarter 4			ไตรมาสที่ 1 Quarter 1			
	รวม Total	ชาย Male	หญิง Female	รวม Total	ชาย Male	หญิง Female	รวม Total	ชาย Male	หญิง Female	รวม Total	ชาย Male	หญิง Female	รวม Total	ชาย Male	หญิง Female	
รวมยอด	357,215	191,117	166,098	375,480	195,492	179,989	363,217	190,968	172,248	368,295	192,766	175,529	369,862	193,939	175,923	Total
นายจ้าง	18,556	13,151	5,406	20,003	13,249	6,754	14,358	9,740	4,618	19,489	11,773	7,716	18,108	12,446	5,662	Employer
ลูกจ้างรัฐบาล	37,292	16,841	20,450	30,650	11,809	18,842	31,918	14,107	17,811	32,610	14,331	18,279	36,780	16,581	20,199	Government employee
ลูกจ้างเอกชน	119,578	66,971	52,607	132,638	74,461	58,177	118,844	66,764	52,080	117,853	65,714	52,139	113,762	61,900	51,862	Private employee
ทำงานส่วนตัว	106,671	62,185	44,486	107,829	65,097	42,732	116,499	69,003	47,495	115,531	68,195	47,336	124,463	71,339	53,124	Own account worker
ช่วยธุรกิจครัวเรือน	74,972	31,823	43,149	84,360	30,876	53,483	81,598	31,353	50,244	82,812	32,753	50,059	76,748	31,673	45,075	Unpaid family worker
การรวมกลุ่ม	146	146	-	-	-	-	-	-	-	-	-	-	-	-	-	Member of producers cooperative

ที่มา: การสำรวจภาวะการทำงานของประชากร พ.ศ.2563 - 2564 ระดับจังหวัด สำนักงานสถิติแห่งชาติ

Source: The Labour Force Survey: 2020 - 2021, Provincial level, National Statistical Office

ตาราง 2.6 ประชากรอายุ 15 ปีขึ้นไปที่มีงานทำ จำแนกตามระดับการศึกษาที่สำเร็จ และเพศ เป็นรายไตรมาส พ.ศ. 2563 - 2564

Table 2.6 Employed Persons Aged 15 Years and Over by Level of Educational Attainment, Sex and Quarterly: 2020 - 2021

ระดับการศึกษาที่สำเร็จ	2563 (2020)												2564 (2021)			Level of educational attainment	
	ไตรมาสที่ 1 Quarter 1			ไตรมาสที่ 2 Quarter 2			ไตรมาสที่ 3 Quarter 3			ไตรมาสที่ 4 Quarter 4			ไตรมาสที่ 1 Quarter 1				
	รวม Total	ชาย Male	หญิง Female	รวม Total	ชาย Male	หญิง Female	รวม Total	ชาย Male	หญิง Female	รวม Total	ชาย Male	หญิง Female	รวม Total	ชาย Male	หญิง Female		
รวมยอด	357,215	191,117	166,098	375,480	195,492	179,989	363,217	190,968	172,248	368,295	192,766	175,529	369,862	193,939	175,923	Total	
ไม่มีการศึกษา	13,837	5,922	7,915	10,924	4,075	6,849	11,172	4,116	7,056	13,765	4,899	8,866	16,661	6,243	10,418	No education	
ต่ำกว่าประถมศึกษา	76,943	42,110	34,833	85,476	41,413	44,062	78,586	36,866	41,720	78,802	39,457	39,345	75,285	38,219	37,066	Less than elementary education	
ประถมศึกษา	100,651	57,371	43,279	94,119	51,879	42,239	95,099	56,274	38,825	93,531	52,066	41,465	95,975	54,162	41,813	Elementary education	
มัธยมศึกษาตอนต้น	47,021	30,487	16,534	70,029	41,503	28,526	61,290	36,024	25,265	58,973	37,147	21,826	95,975	35,280	25,813	Lower secondary education	
มัธยมศึกษาตอนปลาย	51,767	26,523	25,244	50,266	28,149	22,117	50,422	27,464	22,959	54,979	30,302	24,677	52,798	28,611	24,186	Upper secondary education	
สายสามัญ	41,559	21,480	20,079	40,690	21,407	19,284	39,820	20,903	18,918	43,595	22,891	20,704	42,707	22,483	20,224	General/Academic	
สายอาชีวศึกษา	10,208	5,043	5,166	9,576	6,743	2,833	10,602	6,561	4,041	11,384	7,411	3,973	10,091	6,128	3,962	Vocational	
สายวิชาการศึกษา	-	-	-	-	-	-	-	-	-	-	-	-	-	-	-	-	Teacher training
อุดมศึกษา	60,843	25,773	35,070	62,128	27,086	35,042	63,782	28,713	35,070	67,459	28,731	38,729	67,776	31,424	36,352	Higher Level	
สายวิชาการ	39,931	16,137	23,795	39,786	17,651	22,135	37,911	16,692	21,219	41,714	16,688	25,026	45,984	19,637	26,347	Academic	
สายวิชาชีพ	14,572	8,065	6,507	15,242	8,597	6,646	17,576	10,136	7,440	16,853	8,909	7,944	15,726	9,800	5,925	Higher technical education	
สายวิชาการศึกษา	6,339	1,571	4,769	7,100	839	6,261	8,295	1,885	6,411	8,892	3,134	5,758	6,066	1,986	4,080	Teacher training	
อื่น ๆ	-	-	-	-	-	-	-	-	-	-	-	-	-	-	-	-	Others
ไม่ทราบ	6,153	2,932	3,221	2,539	1,385	1,154	2,865	1,511	1,354	785	164	621	274	-	274	Unknown	

ที่มา: การสำรวจภาวะการทำงานของประชากร พ.ศ. 2563 - 2564 ระดับจังหวัด สำนักงานสถิติแห่งชาติ

Source: The Labour Force Survey: 2020 - 2021, Provincial level, National Statistical Office

ตาราง 2.7 ประชากรอายุ 15 ปีขึ้นไปที่มีงานทำ จำแนกตามจำนวนชั่วโมงทำงานต่อสัปดาห์ และเพศ เป็นรายไตรมาส พ.ศ. 2563 - 2564

Table 2.7 Employed Persons Aged 15 Years and Over by Hours Worked per Week, Sex and Quarterly: 2020 - 2021

ชั่วโมงทำงาน	2563 (2020)												2564 (2021)			Hours worked
	ไตรมาสที่ 1 Quarter 1			ไตรมาสที่ 2 Quarter 2			ไตรมาสที่ 3 Quarter 3			ไตรมาสที่ 4 Quarter 4			ไตรมาสที่ 1 Quarter 1			
	รวม Total	ชาย Male	หญิง Female	รวม Total	ชาย Male	หญิง Female	รวม Total	ชาย Male	หญิง Female	รวม Total	ชาย Male	หญิง Female	รวม Total	ชาย Male	หญิง Female	
รวมยอด	357,215	191,117	166,098	375,480	195,492	179,989	363,217	190,968	172,248	368,295	192,766	175,529	369,862	193,939	175,923	Total
ไม่ได้ทำงาน	3,418	2,661	758	16,410	7,112	9,298	4,304	1,727	2,577	3,885	2,623	1,262	9,015	5,020	3,995	Not work
1 - 9 ชั่วโมง	3,604	2,175	1,429	2,461	1,107	1,354	616	304	312	1,693	635	1,059	349	-	349	1 - 9 hours
10 - 19 ชั่วโมง	17,652	7,537	10,115	16,781	8,348	8,434	14,364	8,033	6,332	14,258	7,565	6,693	10,189	5,900	4,289	10 - 19 hours
20 - 29 ชั่วโมง	53,379	27,538	25,842	41,466	20,152	21,314	42,269	22,580	19,689	35,178	16,402	18,776	34,074	14,249	19,825	20 - 29 hours
30 - 34 ชั่วโมง	37,578	20,803	16,776	32,642	17,685	14,957	35,268	18,162	17,106	32,256	15,185	17,071	30,729	16,453	14,276	30 - 34 hours
35 - 39 ชั่วโมง	53,652	30,336	23,316	55,186	27,641	27,545	59,212	28,287	30,925	45,768	21,260	24,509	52,928	26,888	26,040	35 - 39 hours
40 - 49 ชั่วโมง	126,526	68,694	57,832	144,586	80,704	63,882	143,573	81,473	62,100	144,004	81,396	62,608	151,160	82,949	68,211	40 - 49 hours
50 ชั่วโมงขึ้นไป	61,405	31,374	30,031	65,948	32,743	33,205	63,611	30,403	33,207	91,254	47,702	43,552	81,418	42,480	38,938	50 hours and over

ที่มา: การสำรวจภาวะการทำงานของประชากร พ.ศ. 2563 - 2564 ระดับจังหวัด สำนักงานสถิติแห่งชาติ

Source: The Labour Force Survey:2020 - 2021, Provincial level, National Statistical Office

ตาราง 2.8 ผู้ว่างงาน และอัตราการว่างงาน จำแนกตามเพศ เป็นรายไตรมาส พ.ศ. 2561 - 2564

Table 2.8 Unemployed and Unemployment Rate by Sex and Quarterly: 2018 - 2021

ปี	ผู้ว่างงาน Unemployed			อัตราการว่างงาน Unemployment rate (%)			Year
	รวม Total	ชาย Male	หญิง Female	รวม Total	ชาย Male	หญิง Female	
<b>2561</b>	<b>1,667</b>	<b>379</b>	<b>1,288</b>	<b>0.49</b>	<b>0.11</b>	<b>0.37</b>	<b>2018</b>
ไตรมาสที่ 1	336	336	-	0.10	0.10	-	Quarter 1
ไตรมาสที่ 2	1,756	215	1,541	0.52	0.06	0.45	Quarter 2
ไตรมาสที่ 3	2,556	699	1,857	0.73	0.20	0.53	Quarter 3
ไตรมาสที่ 4	2,022	265	1,757	0.59	0.08	0.51	Quarter 4
<b>2562</b>	<b>1,323</b>	<b>1,095</b>	<b>411</b>	<b>0.43</b>	<b>0.23</b>	<b>0.12</b>	<b>2019</b>
ไตรมาสที่ 1	1,209	1,031	178	0.35	0.30	0.05	Quarter 1
ไตรมาสที่ 2	1,260	702	557	0.36	0.20	0.16	Quarter 2
ไตรมาสที่ 3	1,316	398	919	0.38	0.11	0.27	Quarter 3
ไตรมาสที่ 4	1,505	1,095	411	0.43	0.31	0.12	Quarter 4
<b>2563</b>	<b>2,848</b>	<b>1,504</b>	<b>1,344</b>	<b>0.58</b>	<b>0.41</b>	<b>0.36</b>	<b>2020</b>
ไตรมาสที่ 1	-	-	-	-	-	-	Quarter 1
ไตรมาสที่ 2	2,437	1,474	962.71	0.64	0.39	0.26	Quarter 2
ไตรมาสที่ 3	2,398	998	1,400	0.64	0.26	0.38	Quarter 3
ไตรมาสที่ 4	3,710	2,041	1,669.2	1.00	0.55	0.45	Quarter 4
<b>2564</b>	<b>2,894</b>	<b>1,790</b>	<b>1,104</b>	<b>0.78</b>	<b>0.48</b>	<b>0.30</b>	<b>2021</b>
ไตรมาสที่ 1	2,894	1,790	1,104	0.78	0.48	0.30	Quarter 1

หมายเหตุ: อัตราการว่างงาน = (ผู้ไม่มีงานทำ/กำลังแรงงานรวม) x 100

ที่มา: การสำรวจภาวะการทำงานของประชากร 2561 -2564 , ระดับจังหวัด

Note: Unemployment rate = (Unemployment /total labour force) x 100.

Source: The Labour Force Survey:2018 - 2021 , Provincial level

ตาราง 2.9 อัตราค่าจ้างขั้นต่ำ เป็นรายจังหวัด พ.ศ. 2554 - 2563

Table 2.9 Minimum Wage Rate by Province: 2011 - 2020

(บาท/วัน Baht/day)

จังหวัด	ค่าจ้าง Wage						อัตราการเปลี่ยนแปลง Percentage change (%)					Province
	2554 (2011)	2555 (2012)	2556 (2013)	2560 (2017)	2561 (2018)	2563 (2020)	2555 (2012)	2556 (2013)	2560 (2017)	2561 (2018)	2563 (2020)	
	ม.ค. Jan.	เม.ย. Apr.	ม.ค. Jan.	ม.ค. Jan.	เม.ย. Apr.	ม.ค. Jan.	เม.ย. Apr.	ม.ค. Jan.	ม.ค. Jan.	เม.ย. Apr.	ม.ค. Jan.	
<b>กรุงเทพมหานครและปริมณฑล</b>												<b>Bangkok and Vicinities</b>
กรุงเทพมหานคร	215	300	300	310	325	331	39.53	-	3.33	4.84	1.85	Bangkok
สมุทรปราการ	215	300	300	310	325	331	39.53	-	3.33	4.84	1.85	Samut Prakan
นนทบุรี	215	300	300	310	325	331	39.53	-	3.33	4.84	1.85	Nonthaburi
ปทุมธานี	215	300	300	310	325	331	39.53	-	3.33	4.84	1.85	Pathum Thani
นครปฐม	215	300	300	310	325	331	39.53	-	3.33	4.84	1.85	Nakhon Pathom
สมุทรสาคร	215	300	300	310	325	331	39.53	-	3.33	4.84	1.85	Samut Sakhon
<b>ภาคกลาง</b>												<b>Central Region</b>
พระนครศรีอยุธยา	190	265	300	308	320	325	39.47	13.21	2.67	3.90	1.56	Phra Nakhon Si Ayutthaya
อ่างทอง	174	243	300	305	315	320	39.66	23.46	1.67	3.28	1.59	Ang Thong
ลพบุรี	182	254	300	305	320	325	39.56	18.11	1.67	4.92	1.56	Lop Buri
สิงห์บุรี	176	246	300	300	310	315	39.77	21.95	-	3.33	1.61	Sing Buri
ชัยนาท	167	233	300	305	315	320	39.52	28.76	1.67	3.28	1.59	Chai Nat
สระบุรี	193	269	300	308	320	325	39.38	11.52	2.67	3.90	1.56	Saraburi
<b>ภาคตะวันออก</b>												<b>Eastern Region</b>
ชลบุรี	196	273	300	308	330	336	39.29	9.89	2.67	7.14	1.82	Chon Buri
ระยอง	189	264	300	308	330	335	39.68	13.64	2.67	7.14	1.52	Rayong
จันทบุรี	179	250	300	305	318	323	39.66	20.00	1.67	4.26	1.57	Chanthaburi
ตราด	169	236	300	305	320	325	39.64	27.12	1.67	4.92	1.56	Trat



ตาราง 2.9 อัตราค่าจ้างขั้นต่ำ เป็นรายจังหวัด พ.ศ. 2554 - 2563 (ต่อ)

Table 2.9 Minimum Wage Rate by Province: 2011 - 2020 (Cont.)

(บาท/วัน Baht/day)

จังหวัด	ค่าจ้าง Wage						อัตราการเปลี่ยนแปลง Percentage change (%)					Province
	2554	2555	2556	2560	2561	2563	2555	2556	2560	2561	2563	
	(2011)	(2012)	(2013)	(2017)	(2018)	(2020)	(2012)	(2013)	(2017)	(2018)	(2020)	
ม.ค.	เม.ย.	ม.ค.	ม.ค.	เม.ย.	ม.ค.	เม.ย.	ม.ค.	ม.ค.	เม.ย.	ม.ค.		
Jan.	Apr.	Jan.	Jan.	Apr.	Jan.	Apr.	Jan.	Jan.	Apr.	Jan.		
ฉะเชิงเทรา	193	269	300	308	325	330	39.38	11.52	2.67	5.52	1.54	Chachoengsao
ปราจีนบุรี	183	255	300	308	318	324	39.34	17.65	2.67	3.25	1.89	Prachin Buri
นครนายก	170	237	300	305	318	323	39.41	26.58	1.67	4.26	1.57	Nakhon Nayok
สระแก้ว	173	241	300	305	315	320	39.31	24.48	1.67	3.28	1.59	Sa Kaeo
<b>ภาคตะวันตก</b>												<b>Western Region</b>
ราชบุรี	180	251	300	305	310	315	39.44	19.52	1.67	1.64	1.61	Ratchaburi
กาญจนบุรี	181	252	300	305	315	320	39.23	19.05	1.67	3.28	1.59	Kanchanaburi
สุพรรณบุรี	167	233	300	305	320	325	39.52	28.76	1.67	4.92	1.56	Suphan Buri
สมุทรสงคราม	172	240	300	305	318	323	39.53	25.00	1.67	4.26	1.57	Samut Songkhram
เพชรบุรี	179	250	300	305	315	320	39.66	20.00	1.67	3.28	1.59	Phetchaburi
ประจวบคีรีขันธ์	172	240	300	305	315	320	39.53	25.00	1.67	3.28	1.59	Prachuap Khiri Khan
<b>ภาคเหนือ</b>												<b>Northern Region</b>
เชียงใหม่	180	251	300	308	320	325	39.44	19.52	2.67	3.90	1.56	Chiang Mai
ลำพูน	169	236	300	305	310	315	39.64	27.12	1.67	1.64	1.61	Lamphun
ลำปาง	165	230	300	305	310	315	39.39	30.43	1.67	1.64	1.61	Lampang
อุตรดิตถ์	163	227	300	305	315	320	39.26	32.16	1.67	3.28	1.59	Uttaradit
แพร่	163	227	300	305	310	315	39.26	32.16	1.67	1.64	1.61	Phrae
น่าน	161	225	300	305	315	320	39.75	33.33	1.67	3.28	1.59	Nan
พะเยา	159	222	300	305	315	320	39.62	35.14	1.67	3.28	1.59	Phayao

ตาราง 2.9 อัตราค่าจ้างขั้นต่ำ เป็นรายจังหวัด พ.ศ. 2554 - 2563 (ต่อ)

Table 2.9 Minimum Wage Rate by Province: 2011 - 2020 (Cont.)

(บาท/วัน Baht/day)

จังหวัด	ค่าจ้าง Wage						อัตราการเปลี่ยนแปลง Percentage change (%)					Province
	2554	2555	2556	2560	2561	2563	2555	2556	2560	2561	2563	
	(2011)	(2012)	(2013)	(2017)	(2018)	(2020)	(2012)	(2013)	(2017)	(2018)	(2020)	
ม.ค.	เม.ย.	ม.ค.	ม.ค.	เม.ย.	ม.ค.	เม.ย.	ม.ค.	ม.ค.	เม.ย.	ม.ค.		
Jan.	Apr.	Jan.	Jan.	Apr.	Jan.	Apr.	Jan.	Jan.	Apr.	Jan.		
เชียงใหม่	166	232	300	305	310	315	39.76	29.31	1.67	1.64	1.61	Chiang Rai
แม่ฮ่องสอน	163	227	300	305	310	315	39.26	32.16	1.67	1.64	1.61	Mae Hong Son
นครสวรรค์	166	232	300	305	315	320	39.76	29.31	1.67	3.28	1.59	Nakhon Sawan
อุทัยธานี	168	234	300	305	310	315	39.29	28.21	1.67	1.64	1.61	Uthai Thani
กำแพงเพชร	168	234	300	305	310	315	39.29	28.21	1.67	1.64	1.61	Kamphaeng Phet
ตาก	162	226	300	305	310	315	39.51	32.74	1.67	1.64	1.61	Tak
สุโขทัย	165	230	300	305	310	315	39.39	30.43	1.67	1.64	1.61	Sukhothai
พิษณุโลก	163	227	300	305	315	320	39.26	32.16	1.67	3.28	1.59	Phitsanulok
พิจิตร	163	227	300	305	310	315	39.26	32.16	1.67	1.64	1.61	Phichit
เพชรบูรณ์	166	232	300	305	315	320	39.76	29.31	1.67	3.28	1.59	Phetchabun
<b>ภาคตะวันออกเฉียงเหนือ</b>												<b>Northeastern Region</b>
นครราชสีมา	183	255	300	308	320	325	39.34	17.65	2.67	3.90	1.56	Nakhon Ratchasima
บุรีรัมย์	166	232	300	305	315	320	39.76	29.31	1.67	3.28	1.59	Buri Ram
สุรินทร์	162	226	300	305	315	320	39.51	32.74	1.67	3.28	1.59	Surin
ศรีสะเกษ	160	223	300	305	310	315	39.38	34.53	1.67	1.64	1.61	Si Sa Ket
อุบลราชธานี	171	239	300	305	320	325	39.77	25.52	1.67	4.92	1.56	Ubon Ratchathani
ยโสธร	166	232	300	305	315	320	39.76	29.31	1.67	3.28	1.59	Yasothon
ชัยภูมิ	165	230	300	305	310	315	39.39	30.43	1.67	1.64	1.61	Chaiyaphum
อำนาจเจริญ	163	227	300	305	310	315	39.26	32.16	1.67	1.64	1.61	Amnat Chareon

ตาราง 2.9 อัตราค่าจ้างขั้นต่ำ เป็นรายจังหวัด พ.ศ. 2554 - 2563 (ต่อ)

Table 2.9 Minimum Wage Rate by Province: 2011 - 2020 (Cont.)

(บาท/วัน Baht/day)

จังหวัด	ค่าจ้าง Wage						อัตราการเปลี่ยนแปลง Percentage change (%)					Province
	2554	2555	2556	2560	2561	2563	2555	2556	2560	2561	2563	
	(2011)	(2012)	(2013)	(2017)	(2018)	(2020)	(2012)	(2013)	(2017)	(2018)	(2020)	
ม.ค.	เม.ย.	ม.ค.	ม.ค.	เม.ย.	ม.ค.	เม.ย.	ม.ค.	ม.ค.	เม.ย.	ม.ค.		
Jan.	Apr.	Jan.	Jan.	Apr.	Jan.	Apr.	Jan.	Jan.	Jan.	Apr.	Jan.	
บึงกาฬ	-	236	300	305	315	320	-	27.12	1.67	3.28	1.59	Bueng Kan
หนองบัวลำภู	165	230	300	305	310	315	39.39	30.43	1.67	1.64	1.61	Nong Bua Lam Phu
ขอนแก่น	167	233	300	308	320	325	39.52	28.76	2.67	3.90	1.56	Khon Kaen
อุดรธานี	171	239	300	305	315	320	39.77	25.52	1.67	3.28	1.59	Udon Thani
เลย	173	241	300	305	315	320	39.31	24.48	1.67	3.28	1.59	Loei
หนองคาย	169	236	300	305	320	325	39.64	27.12	1.67	4.92	1.56	Nong Khai
มหาสารคาม	163	227	300	305	310	315	39.26	32.16	1.67	1.64	1.61	Maha Sarakham
ร้อยเอ็ด	166	232	300	305	315	320	39.76	29.31	1.67	3.28	1.59	Roi Et
กาฬสินธุ์	167	233	300	305	318	323	39.52	28.76	1.67	4.26	1.57	Kalasin
สกลนคร	166	232	300	305	318	323	39.76	29.31	1.67	4.26	1.57	Sakon Nakhon
นครพนม	164	229	300	305	315	320	39.63	31.00	1.67	3.28	1.59	Nakhon Phanom
มุกดาหาร	165	230	300	305	318	323	39.39	30.43	1.67	4.26	1.57	Mukdahan
<b>ภาคใต้</b>												<b>Southern Region</b>
นครศรีธรรมราช	174	243	300	300	310	315	39.66	23.46	-	3.33	1.61	Nakhon Si Thammarat
กระบี่	184	257	300	308	320	325	39.67	16.73	2.67	3.90	1.56	Krabi
พังงา	186	255	300	308	320	325	37.10	17.65	2.67	3.90	1.56	Phang-nga
ภูเก็ต	221	300	300	310	330	336	35.75	-	3.33	6.45	1.82	Phuket
สุราษฎร์ธานี	172	240	300	308	320	325	39.53	25.00	2.67	3.90	1.56	Surat Thani
ระนอง	185	258	300	300	310	315	39.46	16.28	-	3.33	1.61	Ranong

ตาราง 2.9 อัตราค่าจ้างขั้นต่ำ เป็นรายจังหวัด พ.ศ. 2554 - 2563 (ต่อ)

Table 2.9 Minimum Wage Rate by Province: 2011 - 2020 (Cont.)

(บาท/วัน Baht/day)

จังหวัด	ค่าจ้าง Wage						อัตราการเปลี่ยนแปลง Percentage change (%)					Province
	2554 (2011)	2555 (2012)	2556 (2013)	2560 (2017)	2561 (2018)	2563 (2020)	2555 (2012)	2556 (2013)	2560 (2017)	2561 (2018)	2563 (2020)	
	ม.ค. Jan.	เม.ย. Apr.	ม.ค. Jan.	ม.ค. Jan.	เม.ย. Apr.	ม.ค. Jan.	เม.ย. Apr.	ม.ค. Jan.	ม.ค. Jan.	เม.ย. Apr.	ม.ค. Jan.	
ชุมพร	173	241	300	300	310	315	39.31	24.48	-	3.33	1.61	Chumphon
สงขลา	176	246	300	308	320	325	39.77	21.95	2.67	3.90	1.56	Songkhla
สตูล	173	241	300	305	310	315	39.31	24.48	1.67	1.64	1.61	Satun
ตรัง	175	244	300	300	310	315	39.43	22.95	-	3.33	1.61	Trang
พัทลุง	173	241	300	305	315	320	39.31	24.48	1.67	3.28	1.59	Phatthalung
ปัตตานี	170	237	300	300	308	313	39.41	26.58	-	2.67	1.62	Pattani
ยะลา	172	240	300	300	308	313	39.53	25.00	-	2.67	1.62	Yala
นราธิวาส	171	239	300	300	308	313	39.77	25.52	-	2.67	1.62	Narathiwat

ที่มา: กระทรวงแรงงาน

Source: Ministry of Labour



สถิติการศึกษา

---

Education Statistics



ตาราง 3.1 โรงเรียน จำแนกตามสังกัด เป็นรายอำเภอ ปีการศึกษา 2563

Table 3.1 School by Jurisdiction and District: Academic Year 2020

อำเภอ	รวม Total	สังกัด Jurisdiction					District
		สนง.คณะกรรมการ การศึกษาขั้นพื้นฐาน Office of the Basic Education Commission	สนง.คณะกรรมการ ส่งเสริมการศึกษาเอกชน Office of the Private Education Commission	กรมส่งเสริม การปกครองส่วนท้องถิ่น Department of Local Administration	สำนักการศึกษา กรุงเทพมหานคร Department of Education, BMA.	ส่วนราชการอื่น Other organizations	
<b>รวมยอด</b>	<b>250</b>	<b>212</b>	<b>20</b>	<b>10</b>	<b>-</b>	<b>8</b>	<b>Total</b>
อำเภอเมืองจันทบุรี	43	29	9	3	-	2	Mueang Chanthaburi District
อำเภอขลุง	33	28	2	2	-	1	Khlung District
อำเภอท่าใหม่	38	30	4	4	-	-	Tha Mai District
อำเภอโป่งน้ำร้อน	28	28	-	-	-	-	Pong Nam Ron District
อำเภอมะขาม	14	13	-	-	-	1	Makham District
อำเภอแหลมสิงห์	14	14	-	-	-	-	Laem Sing District
อำเภอสอยดาว	26	22	2	1	-	1	Soi Dao District
อำเภอแก่งหางแมว	21	17	1	-	-	3	Kaeng Hang Maeo District
อำเภอนายายอาม	19	17	2	-	-	-	Na Yai Am District
อำเภอเขาคิชฌกูฏ	14	14	-	-	-	-	Khao Khitchakut District

หมายเหตุ: ส่วนราชการอื่น ได้แก่ สำนักงานคณะกรรมการการอุดมศึกษา(โรงเรียนสาธิต มจร.รำไพพรรณี)  
สถาบันบัณฑิตพัฒนศิลป์ กระทรวงวัฒนธรรม(ม.1-ม.6)  
โรงเรียนตำรวจตระเวนชายแดน สังกัดกองบัญชาการตำรวจตระเวนชายแดน  
ที่มา: สำนักงานศึกษาธิการจังหวัดจันทบุรี

Note: Other government organizations; Office of the Higher Education Commission  
Bunditpatanasilpa Institute, Ministry of Culture  
Border Patrol School, Border Patrol Police Bureau CMS  
Source: Chanthaburi Provincial Education Office



## ตาราง 3.2 โรงเรียน จำแนกตามระดับการศึกษา เป็นรายอำเภอ ปีการศึกษา 2563

Table 3.2 School by Level of Education and District: Academic Year 2020

อำเภอ	รวม Total	ระดับการศึกษา Level of education										District
		อนุบาล Kindergarten	อนุบาล- ประถมศึกษา Kindergarten- elementary	อนุบาล-มัธยมศึกษา ตอนต้น Kindergarten- lower secondary	อนุบาล-มัธยมศึกษา ตอนปลาย Kindergarten- upper secondary	เด็กเล็ก- ประถมศึกษา Pre- primary - elementary	ประถมศึกษา Elementary	ประถมศึกษา- ตอนต้น Elementary- lower secondary	ประถมศึกษา- ตอนปลาย Elementary- upper secondary	มัธยมศึกษา ตอนต้น Lower secondary	มัธยมศึกษา ตอนปลาย Lower- upper secondary	
<b>รวมยอด</b>	<b>250</b>	<b>4</b>	<b>156</b>	<b>55</b>	<b>4</b>	<b>-</b>	<b>1</b>	<b>3</b>	<b>2</b>	<b>-</b>	<b>25</b>	<b>Total</b>
อำเภอเมืองจันทบุรี	43	4	21	8	2	-	-	3	-	-	5	Mueang Chanthaburi District
อำเภอขลุง	33	-	20	8	-	-	1	-	-	-	4	Khlung District
อำเภอท่าใหม่	38	-	24	9	-	-	-	-	1	-	4	Tha Mai District
อำเภอโป่งน้ำร้อน	28	-	20	5	-	-	-	-	-	-	3	Pong Nam Ron District
อำเภอมะขาม	14	-	12	1	-	-	-	-	-	-	1	Makham District
อำเภอแหลมสิงห์	14	-	9	4	-	-	-	-	-	-	1	Laem Sing District
อำเภอสอยดาว	26	-	17	6	1	-	-	-	-	-	2	Soi Dao District
อำเภอแก่งหางแมว	21	-	13	7	-	-	-	-	-	-	1	Kaeng Hang Maeo District
อำเภอนายายอาม	19	-	12	4	1	-	-	-	-	-	2	Na Yai Am District
อำเภอเขาคิชฌกูฏ	14	-	8	3	-	-	-	-	1	-	2	Khao Khitchakut District

หมายเหตุ: รวมข้อมูลจากส่วนราชการอื่น ได้แก่ สำนักงานคณะกรรมการการอุดมศึกษา  
สถาบันบัณฑิตพัฒนศิลป์ กระทรวงวัฒนธรรม  
โรงเรียนตำรวจตระเวนชายแดน สังกัดกองบัญชาการตำรวจตระเวนชายแดน  
ที่มา: สำนักงานศึกษาธิการจังหวัดจันทบุรี

Note: Included data from other government organizations; Office of the Higher Education Commission  
Bunditpatanasilpa Institute, Ministry of Culture  
Border Patrol School, Border Patrol Police Bureau CMS  
Source: Chanthaburi Provincial Education Office

ตาราง 3.3 ห้องเรียน จำแนกตามสังกัด เป็นรายอำเภอ ปีการศึกษา 2563

Table 3.3 Classroom by Jurisdiction and District: Academic Year 2020

อำเภอ	รวม Total	สังกัด Jurisdiction					District
		สนง.คณะกรรมการ การศึกษาขั้นพื้นฐาน Office of the Basic Education Commission	สนง.คณะกรรมการ ส่งเสริมการศึกษาเอกชน Office of the Private Education Commission	กรมส่งเสริม การปกครองส่วนท้องถิ่น Department of Local Administration	สำนักงานศึกษา กรุงเทพมหานคร Department of Education, BMA.	ส่วนราชการอื่น Other organizations	
<b>รวมยอด</b>	<b>3,497</b>	<b>2,653</b>	<b>537</b>	<b>214</b>	<b>-</b>	<b>93</b>	<b>Total</b>
อำเภอเมืองจันทบุรี	1,006	614	259	98	-	35	Mueang Chanthaburi District
อำเภอขลุง	372	273	41	49	-	9	Khlung District
อำเภอท่าใหม่	514	328	128	58	-	-	Tha Mai District
อำเภอโป่งน้ำร้อน	300	300	-	-	-	-	Pong Nam Ron District
อำเภอมะขาม	137	124	-	-	-	13	Makham District
อำเภอแหลมสิงห์	147	147	-	-	-	-	Laem Sing District
อำเภอสอยดาว	359	300	41	9	-	9	Soi Dao District
อำเภอแก่งหางแมว	272	226	19	-	-	27	Kaeng Hang Maeo District
อำเภอนายายอาม	229	180	49	-	-	-	Na Yai Am District
อำเภอเขาคิชฌกูฏ	161	161	-	-	-	-	Khao Khitchakut District

หมายเหตุ: ส่วนราชการอื่น ได้แก่ สำนักงานคณะกรรมการการอุดมศึกษา  
สถาบันบัณฑิตพัฒนศิลป์ กระทรวงวัฒนธรรม  
โรงเรียนตำรวจตระเวนชายแดน สังกัดกองบัญชาการตำรวจตระเวนชายแดน  
ที่มา: สำนักงานศึกษาธิการจังหวัดจันทบุรี

Note: Other government organizations; Office of the Higher Education Commission  
Bunditpatanasilpa Institute, Ministry of Culture  
Border Patrol School, Border Patrol Police Bureau CMS  
Source: Chanthaburi Provincial Education Office

ตาราง 3.4 ห้องเรียน จำแนกตามระดับการศึกษา เป็นรายอำเภอ ปีการศึกษา 2563

Table 3.4 Classroom by Level of Education and District: Academic Year 2020

อำเภอ	รวม Total	ระดับการศึกษา Level of education				District
		ก่อนประถมศึกษา Pre-elementary	ประถมศึกษา Elementary	มัธยมศึกษาต้น Lower Secondary	มัธยมศึกษาปลาย Upper Secondary	
<b>รวมยอด</b>	<b>3,497</b>	<b>698</b>	<b>1,852</b>	<b>603</b>	<b>344</b>	<b>Total</b>
อำเภอเมืองจันทบุรี	1,006	167	476	209	154	Mueang Chanthaburi District
อำเภอขลุง	372	83	201	54	34	Khlung District
อำเภอท่าใหม่	514	115	279	78	42	Tha Mai District
อำเภอโป่งน้ำร้อน	300	58	176	45	21	Pong Nam Ron District
อำเภอมะขาม	137	31	88	12	6	Makham District
อำเภอแหลมสิงห์	147	31	78	26	12	Laem Sing District
อำเภอสอยดาว	359	75	194	65	25	Soi Dao District
อำเภอแก่งหางแมว	272	62	157	42	11	Kaeng Hang Maeo District
อำเภอนายายอาม	229	48	124	36	21	Na Yai Am District
อำเภอเขาคิชฌกูฏ	161	28	79	36	18	Khao Khitchakut District

หมายเหตุ: รวมข้อมูลจากส่วนราชการอื่น ได้แก่ สำนักงานคณะกรรมการการอุดมศึกษา  
สถาบันบัณฑิตพัฒนศิลป์ กระทรวงวัฒนธรรม  
โรงเรียนตำรวจตระเวนชายแดน สังกัดกองบัญชาการตำรวจตระเวนชายแดน  
ที่มา: สำนักงานศึกษาธิการจังหวัดจันทบุรี

Note: Included data from other government organizations; Office of the Higher Education Commission  
Bunditpatanasilpa Institute, Ministry of Culture  
Border Patrol School, Border Patrol Police Bureau CMS  
Source: Chanthaburi Provincial Education Office

ตาราง 3.5 ครู จำแนกตามสังกัด เป็นรายอำเภอ ปีการศึกษา 2563

Table 3.5 Teacher by Jurisdiction and District: Academic Year 2020

อำเภอ	รวม Total	สังกัด Jurisdiction					District
		สนง.คณะกรรมการ การศึกษาขั้นพื้นฐาน Office of the Basic Education Commission	สนง.คณะกรรมการ ส่งเสริมการศึกษาเอกชน Office of the Private Education Commission	กรมส่งเสริม การปกครองส่วนท้องถิ่น Department of Local Administration	สำนักการศึกษา กรุงเทพมหานคร Department of Education, BMA.	ส่วนราชการอื่น Other organizations	
<b>รวมยอด</b>	<b>4,848</b>	<b>3,597</b>	<b>809</b>	<b>291</b>	<b>-</b>	<b>151</b>	<b>Total</b>
อำเภอเมืองจันทบุรี	1,609	961	426	148	-	74	Mueang Chanthaburi District
อำเภอขลุง	452	288	78	73	-	13	Khlung District
อำเภอท่าใหม่	596	367	175	54	-	-	Tha Mai District
อำเภอโป่งน้ำร้อน	424	424	-	-	-	-	Pong Nam Ron District
อำเภอมะขาม	162	149	-	-	-	13	Makham District
อำเภอแหลมสิงห์	175	175	-	-	-	-	Laem Sing District
อำเภอสอยดาว	519	443	47	16	-	13	Soi Dao District
อำเภอแก่งหางแมว	367	310	19	-	-	38	Kaeng Hang Maeo District
อำเภอนายายอาม	294	230	64	-	-	-	Na Yai Am District
อำเภอเขาคิชฌกูฏ	250	250	-	-	-	-	Khao Khitchakut District

หมายเหตุ: ส่วนราชการอื่น ได้แก่ สำนักงานคณะกรรมการการอุดมศึกษา  
สถาบันบัณฑิตพัฒนศิลป์ กระทรวงวัฒนธรรม  
โรงเรียนตำรวจตระเวนชายแดน สังกัดกองบัญชาการตำรวจตระเวนชายแดน  
ที่มา: สำนักงานศึกษาธิการจังหวัดจันทบุรี

Note: Other government organizations; Office of the Higher Education Commission  
Bunditpatanasilpa Institute, Ministry of Culture  
Border Patrol School, Border Patrol Police Bureau CMS  
Source: Chanthaburi Provincial Education Office

ตาราง 3.6 ครู จำแนกตามระดับการสอน และเพศ เป็นรายอำเภอ ปีการศึกษา 2563

Table 3.6 Teacher by Level of Teaching, Sex and District: Academic Year 2020

อำเภอ	รวม Total			ระดับการสอน Level of teaching												District
				ก่อนประถมศึกษา Pre-elementary			ประถมศึกษา Elementary			มัธยมศึกษาต้น Lower Secondary			มัธยมศึกษาปลาย Upper Secondary			
	รวม Total	ชาย Male	หญิง Female	รวม Total	ชาย Male	หญิง Female	รวม Total	ชาย Male	หญิง Female	รวม Total	ชาย Male	หญิง Female	รวม Total	ชาย Male	หญิง Female	
<b>รวมยอด</b>	<b>4,781</b>	<b>1,046</b>	<b>3,735</b>	<b>582</b>	<b>18</b>	<b>564</b>	<b>2,513</b>	<b>499</b>	<b>2,014</b>	<b>1,057</b>	<b>315</b>	<b>742</b>	<b>629</b>	<b>214</b>	<b>415</b>	<b>Total</b>
อำเภอเมืองจันทบุรี	1,572	323	1,249	204	6	198	699	120	579	386	106	280	283	91	192	Mueang Chanthaburi District
อำเภอขลุง	453	106	347	60	1	59	258	66	192	85	22	63	50	17	33	Khlong District
อำเภอท่าใหม่	581	127	454	96	5	91	274	55	219	137	39	98	74	28	46	Tha Mai District
อำเภอโป่งน้ำร้อน	423	100	323	31	3	28	266	48	218	77	25	52	49	24	25	Pong Nam Ron District
อำเภอมะขาม	161	27	134	19	1	18	103	16	87	26	6	20	13	4	9	Makham District
อำเภอแหลมสิงห์	180	42	138	11	-	11	98	19	79	43	13	30	28	10	18	Laem Sing District
อำเภอสอยดาว	527	128	399	53	-	53	312	68	244	119	49	70	43	11	32	Soi Dao District
อำเภอแก่งหางแมว	350	82	268	52	1	51	211	51	160	66	24	42	21	6	15	Kaeng Hang Maeo District
อำเภอนายายอาม	282	53	229	38	1	37	140	25	115	67	15	52	37	12	25	Na Yai Am District
อำเภอเขาคิชฌกูฏ	252	58	194	18	-	18	152	31	121	51	16	35	31	11	20	Khao Khitchakut District

หมายเหตุ: รวมข้อมูลจากส่วนราชการอื่น ได้แก่ สำนักงานคณะกรรมการการอุดมศึกษา  
สถาบันบัณฑิตพัฒนศิลป์ กระทรวงวัฒนธรรม  
โรงเรียนตำรวจตระเวนชายแดน สังกัดกองบัญชาการตำรวจตระเวนชายแดน  
ที่มา: สำนักงานศึกษาธิการจังหวัดจันทบุรี

Note: Included data from other government organizations; Office of the Higher Education Commission  
Bunditpatanasilpa Institute, Ministry of Culture  
Border Patrol School, Border Patrol Police Bureau CMS  
Source: Chanthaburi Provincial Education Office

ตาราง 3.7 นักเรียน จำแนกตามสังกัด เพศ และชั้นเรียน ปีการศึกษา 2563

Table 3.7 Student by Jurisdiction, Sex and Grade: Academic Year 2020

ชั้นเรียน	รวม Total			สังกัด Jurisdiction															Grade
				สนง.คณะกรรมการ การศึกษาขั้นพื้นฐาน Office of the Basic Education Commission			สนง.คณะกรรมการ ส่งเสริมการศึกษาเอกชน Office of the Private Education Commission			กรมส่งเสริม การปกครองส่วนท้องถิ่น Department of Local Administration			สำนักการศึกษา กรุงเทพมหานคร Department of Education, BMA.			ส่วนราชการอื่น Other organizations			
	รวม Total	ชาย Male	หญิง Female	รวม Total	ชาย Male	หญิง Female	รวม Total	ชาย Male	หญิง Female	รวม Total	ชาย Male	หญิง Female	รวม Total	ชาย Male	หญิง Female	รวม Total	ชาย Male	หญิง Female	
<b>รวมยอด</b>	<b>83,133</b>	<b>41,180</b>	<b>41,953</b>	<b>58,612</b>	<b>29,022</b>	<b>29,590</b>	<b>17,693</b>	<b>8,688</b>	<b>9,005</b>	<b>5,406</b>	<b>2,794</b>	<b>2,612</b>	-	-	-	<b>1,422</b>	<b>676</b>	<b>746</b>	<b>Total</b>
<b>ก่อนประถมศึกษา</b>	<b>13,803</b>	<b>7,140</b>	<b>6,663</b>	<b>7,896</b>	<b>4,147</b>	<b>3,749</b>	<b>4,436</b>	<b>2,202</b>	<b>2,234</b>	<b>1,021</b>	<b>541</b>	<b>480</b>	-	-	-	<b>450</b>	<b>250</b>	<b>200</b>	<b>Pre-elementary</b>
อนุบาล 1	2,200	1,149	1,051	713	374	339	1,115	577	538	235	115	120	-	-	-	137	83	54	Kindergarten 1
อนุบาล 2	5,365	2,736	2,629	3,420	1,768	1,652	1,422	685	737	387	210	177	-	-	-	136	73	63	Kindergarten 2
อนุบาล 3	5,871	3,061	2,810	3,763	2,005	1,758	1,571	768	803	399	216	183	-	-	-	138	72	66	Kindergarten 3
เด็กเล็ก	367	194	173	-	-	-	328	172	156	-	-	-	-	-	-	39	22	17	Pre- primary
<b>ประถมศึกษา</b>	<b>40,886</b>	<b>21,098</b>	<b>19,788</b>	<b>27,950</b>	<b>14,580</b>	<b>13,370</b>	<b>9,202</b>	<b>4,618</b>	<b>4,584</b>	<b>3,114</b>	<b>1,576</b>	<b>1,538</b>	-	-	-	<b>620</b>	<b>324</b>	<b>296</b>	<b>Elementary</b>
ประถม 1	6,797	3,474	3,323	4,726	2,434	2,292	1,521	755	766	436	223	213	-	-	-	114	62	52	Pratom 1
ประถม 2	7,161	3,761	3,400	4,868	2,610	2,258	1,649	843	806	533	252	281	-	-	-	111	56	55	Pratom 2
ประถม 3	7,136	3,732	3,404	4,928	2,599	2,329	1,543	711	772	544	299	245	-	-	-	121	63	58	Pratom 3
ประถม 4	6,608	3,370	3,238	4,472	2,299	2,173	1,517	766	751	525	261	264	-	-	-	94	44	50	Pratom 4
ประถม 5	6,638	3,426	3,212	4,560	2,376	2,184	1,446	728	718	548	283	265	-	-	-	84	39	45	Pratom 5
ประถม 6	6,546	3,335	3,211	4,396	2,262	2,134	1,526	755	771	528	258	270	-	-	-	96	60	36	Pratom 6
<b>มัธยมต้น</b>	<b>18,174</b>	<b>8,954</b>	<b>9,220</b>	<b>13,851</b>	<b>6,858</b>	<b>6,993</b>	<b>2,946</b>	<b>1,421</b>	<b>1,525</b>	<b>1,180</b>	<b>627</b>	<b>553</b>	-	-	-	<b>197</b>	<b>48</b>	<b>149</b>	<b>Lower Secondary</b>
มัธยม 1	6,289	3,078	3,211	4,807	2,359	2,448	1,003	478	525	420	227	193	-	-	-	59	14	45	Matayom 1
มัธยม 2	5,985	2,969	3,016	4,580	2,302	2,278	953	457	496	374	191	183	-	-	-	78	19	59	Matayom 2
มัธยม 3	5,900	2,907	2,993	4,464	2,197	2,267	990	486	504	386	209	177	-	-	-	60	15	45	Matayom 3

## ตาราง 3.7 นักเรียน จำแนกตามสังกัด เพศ และชั้นเรียน ปีการศึกษา 2563 (ต่อ)

Table 3.7 Student by Jurisdiction, Sex and Grade: Academic Year 2020 (Cont.)

ชั้นเรียน	รวม Total			สังกัด Jurisdiction															Grade
				สนง.คณะกรรมการ การศึกษาขั้นพื้นฐาน Office of the Basic Education Commission			สนง.คณะกรรมการ ส่งเสริมการศึกษาเอกชน Office of the Private Education Commission			กรมส่งเสริม การปกครองส่วนท้องถิ่น Department of Local Administration			สำนักการศึกษา กรุงเทพมหานคร Department of Education, BMA.			ส่วนราชการอื่น Other organizations			
	รวม Total	ชาย Male	หญิง Female	รวม Total	ชาย Male	หญิง Female	รวม Total	ชาย Male	หญิง Female	รวม Total	ชาย Male	หญิง Female	รวม Total	ชาย Male	หญิง Female	รวม Total	ชาย Male	หญิง Female	
มัธยมปลาย	10,270	3,988	6,282	8,915	3,437	5,478	1,109	447	662	91	50	41	-	-	-	155	54	101	Upper Secondary
มัธยม 4	3,570	1,364	2,206	3,152	1,205	1,947	391	147	244	27	12	15	-	-	-	-	-	-	Matayom 4
มัธยม 5	3,482	1,356	2,126	3,003	1,153	1,850	354	152	202	34	19	15	-	-	-	91	32	59	Matayom 5
มัธยม 6	3,218	1,268	1,950	2,760	1,079	1,681	364	148	216	30	19	11	-	-	-	64	22	42	Matayom 6

หมายเหตุ: ส่วนราชการอื่น ได้แก่ สำนักงานคณะกรรมการการอุดมศึกษา  
สถาบันบัณฑิตพัฒนศิลป์ กระทรวงวัฒนธรรม  
โรงเรียนตำรวจตระเวนชายแดน สังกัดกองบัญชาการตำรวจตระเวนชายแดน  
ที่มา: สำนักงานศึกษาธิการจังหวัดจันทบุรี

Note: Other government organizations; Office of the Higher Education Commission  
Bunditpatanasilpa Institute, Ministry of Culture  
Border Patrol School, Border Patrol Police Bureau CMS  
Source: Chanthaburi Provincial Education Office

ตาราง 3.8 นักเรียน จำแนกตามสังกัด เป็นรายอำเภอ ปีการศึกษา 2563

Table 3.8 Student by Jurisdiction and District: Academic Year 2020

อำเภอ	รวม Total	สังกัด Jurisdiction					District
		สนง.คณะกรรมการ การศึกษาขั้นพื้นฐาน Office of the Basic Education Commission	สนง.คณะกรรมการ ส่งเสริมการศึกษาเอกชน Office of the Private Education Commission	กรมส่งเสริม การปกครองส่วนท้องถิ่น Department of Local Administration	สำนักงานศึกษา กรุงเทพมหานคร Department of Education, BMA.	ส่วนราชการอื่น Other organizations	
<b>รวมยอด</b>	<b>83,133</b>	<b>58,612</b>	<b>17,693</b>	<b>5,406</b>	<b>1,422</b>	<b>Total</b>	
อำเภอเมืองจันทบุรี	29,342	16,874	9,180	2,498	790	Mueang Chanthaburi District	
อำเภอขลุง	7,101	4,113	1,281	1,627	80	Khlung District	
อำเภอท่าใหม่	10,172	5,118	3,981	1,073	-	Tha Mai District	
อำเภอโป่งน้ำร้อน	6,972	6,972	-	-	-	Pong Nam Ron District	
อำเภอมะขาม	2,615	2,521	-	-	94	Makham District	
อำเภอแหลมสิงห์	2,517	2,517	-	-	-	Laem Sing District	
อำเภอสอยดาว	10,545	8,176	1,974	208	188	Soi Dao District	
อำเภอแก่งหางแมว	5,053	4,783	-	-	270	Kaeng Hang Maeo District	
อำเภอนายายอาม	4,460	3,183	1,277	-	-	Na Yai Am District	
อำเภอเขาคิชฌกูฏ	4,355	4,355	-	-	-	Khao Khitchakut District	

หมายเหตุ: ส่วนราชการอื่น ได้แก่ สำนักงานคณะกรรมการการอุดมศึกษา  
สถาบันบัณฑิตพัฒนศิลป์ กระทรวงวัฒนธรรม  
โรงเรียนตำรวจตระเวนชายแดน สังกัดกองบัญชาการตำรวจตระเวนชายแดน  
ที่มา: สำนักงานศึกษาธิการจังหวัดจันทบุรี

Note: Other government organizations; Office of the Higher Education Commission  
Bunditpatanasilpa Institute Institute, Ministry of Culture  
Border Patrol School, Border Patrol Police Bureau CMS  
Source: Chanthaburi Provincial Education Office



ตาราง 3.9 นักเรียน จำแนกตามระดับการศึกษา และเพศ เป็นรายอำเภอ ปีการศึกษา 2563

Table 3.9 Student by Level of Education, Sex and District: Academic Year 2020

อำเภอ	รวม Total			ระดับการศึกษา Level of education												District
				ก่อนประถมศึกษา Pre-elementary			ประถมศึกษา Elementary			มัธยมศึกษาตอนต้น Lower Secondary			มัธยมศึกษาตอนปลาย Upper Secondary			
	รวม Total	ชาย Male	หญิง Female	รวม Total	ชาย Male	หญิง Female	รวม Total	ชาย Male	หญิง Female	รวม Total	ชาย Male	หญิง Female	รวม Total	ชาย Male	หญิง Female	
<b>รวมยอด</b>	<b>83,133</b>	<b>41,180</b>	<b>41,953</b>	<b>13,803</b>	<b>7,140</b>	<b>6,663</b>	<b>40,886</b>	<b>21,098</b>	<b>19,788</b>	<b>18,174</b>	<b>8,954</b>	<b>9,220</b>	<b>10,270</b>	<b>3,988</b>	<b>6,282</b>	<b>Total</b>
อำเภอเมืองจันทบุรี	29,342	13,978	15,364	4,058	2,056	2,002	13,223	6,745	6,478	6,876	3,229	3,647	5,185	1,948	3,237	Mueang Chanthaburi District
อำเภอขลุง	7,101	3,569	3,532	1,401	710	691	3,575	1,816	1,759	1,446	724	722	679	319	360	Khlung District
อำเภอท่าใหม่	10,172	5,110	5,062	2,039	1,028	1,011	4,849	2,517	2,332	2,213	1,135	1,078	1,071	430	641	Tha Mai District
อำเภอโป่งน้ำร้อน	6,972	3,555	3,417	1,187	631	556	3,885	2,020	1,865	1,273	663	610	627	241	386	Pong Nam Ron District
อำเภอมะขาม	2,615	1,397	1,218	520	290	230	1,524	830	694	402	207	195	169	70	99	Makham District
อำเภอแหลมสิงห์	2,517	1,308	1,209	382	221	161	1,137	591	546	638	333	305	360	163	197	Laem Sing District
อำเภอสอยดาว	10,546	5,205	5,341	1,913	949	964	5,667	2,910	2,757	2,097	1,016	1,081	869	330	539	Soi Dao District
อำเภอแก่งหางแมว	5,053	2,564	2,489	827	467	360	2,729	1,390	1,339	1,138	578	560	359	129	230	Kaeng Hang Maeo District
อำเภอนายายอาม	4,460	2,253	2,207	826	439	387	2,138	1,136	1,002	986	488	498	510	190	320	Na Yai Am District
อำเภอเขาคิชฌกูฏ	4,355	2,241	2,114	650	349	301	2,159	1,143	1,016	1,105	581	524	441	168	273	Khao Khitchakut District

หมายเหตุ: ส่วนราชการอื่น ได้แก่ สำนักงานคณะกรรมการการอุดมศึกษา  
สถาบันบัณฑิตพัฒนศิลป์ กระทรวงวัฒนธรรม  
โรงเรียนตำรวจตระเวนชายแดน สังกัดกองบัญชาการตำรวจตระเวนชายแดน  
ที่มา: สำนักงานศึกษาธิการจังหวัดจันทบุรี

Note: Other government organizations; Office of the Higher Education Commission  
Bunditpatanasilpa Institute Institute, Ministry of Culture  
Border Patrol School, Border Patrol Police Bureau CMS  
Source: Chanthaburi Provincial Education Office

ตาราง 3.10 อัตราส่วนนักเรียนต่อห้องเรียน และอัตราส่วนนักเรียนต่อครู จำแนกตามระดับการศึกษา เป็นรายอำเภอ ปีการศึกษา 2563

Table 3.10 Ratio of Student per Classroom and Student per Teacher by Level of Education and District: Academic Year 2020

อำเภอ	อัตราส่วนนักเรียนต่อห้องเรียน Ratio of student per classroom					อัตราส่วนนักเรียนต่อครู Ratio of student per teacher					District
	รวม Total	ก่อนประถมศึกษา Pre-elementary	ประถมศึกษา Elementary	มัธยมศึกษาตอนต้น Lower Secondary	มัธยมศึกษาตอนปลาย Upper Secondary	รวม Total	ก่อนประถมศึกษา Pre-elementary	ประถมศึกษา Elementary	มัธยมศึกษาตอนต้น Lower Secondary	มัธยมศึกษาตอนปลาย Upper Secondary	
รวมยอด	23.77	19.78	22.08	30.14	29.85	17.39	23.72	16.27	17.19	16.33	Total
อำเภอเมืองจันทบุรี	29.17	24.30	27.78	32.90	33.67	18.67	19.89	18.92	17.81	18.32	Mueang Chanthaburi District
อำเภอขลุง	19.09	16.88	17.79	26.78	19.97	15.68	23.35	13.86	17.01	13.58	Khlung District
อำเภอท่าใหม่	19.79	17.73	17.38	28.37	25.50	17.51	21.24	17.70	16.15	14.47	Tha Mai District
อำเภอโป่งน้ำร้อน	23.24	20.47	22.07	28.29	29.86	16.48	38.29	14.61	16.53	12.80	Pong Nam Ron District
อำเภอมะขาม	19.09	16.77	17.32	33.50	28.17	16.24	27.37	14.80	15.46	13.00	Makham District
อำเภอแหลมสิงห์	17.12	12.32	14.58	24.54	30.00	13.98	34.73	11.60	14.84	12.86	Laem Sing District
อำเภอสอยดาว	29.38	25.51	29.21	32.26	34.76	20.01	36.09	18.16	17.62	20.21	Soi Dao District
อำเภอแก่งหางแมว	18.58	13.34	17.38	27.10	32.64	14.44	15.90	12.93	17.24	17.10	Kaeng Hang Maeo District
อำเภอนายายอาม	19.48	17.21	17.24	27.39	24.29	15.82	21.74	15.27	14.72	13.78	Na Yai Am District
อำเภอเขาคิชฌกูฏ	27.05	23.21	27.33	30.69	24.50	17.28	36.11	14.20	21.67	14.23	Khao Khitchakut District

หมายเหตุ: รวมข้อมูลจากส่วนราชการอื่น ได้แก่ สำนักงานคณะกรรมการการอุดมศึกษา  
สถาบันบัณฑิตพัฒนศิลป์ กระทรวงวัฒนธรรม  
โรงเรียนตำรวจตระเวนชายแดน สังกัดกองบัญชาการตำรวจตระเวนชายแดน  
ที่มา: สำนักงานศึกษาธิการจังหวัดจันทบุรี

Note: Included data from other government organizations; Office of the Higher Education Commission  
Bunditpatanasilpa Institute, Ministry of Culture  
Border Patrol School, Border Patrol Police Bureau CMS  
Source: Chanthaburi Provincial Education Office

## ตาราง 3.11 นักเรียนที่ออกกลางคัน จำแนกตามชั้นเรียน ปีการศึกษา 2554 - 2563

Table 3.11 Student Drop-out of School by Grade: Academic Year 2011 - 2020

ปีการศึกษา	รวม Total	ชั้นเรียน Grade												Academic year
		ประถมศึกษา Elementary						มัธยมศึกษาตอนต้น Lower Secondary			มัธยมศึกษาตอนปลาย Upper Secondary			
		ปีที่ 1 Grade 1	ปีที่ 2 Grade 2	ปีที่ 3 Grade 3	ปีที่ 4 Grade 4	ปีที่ 5 Grade 5	ปีที่ 6 Grade 6	ปีที่ 1 Grade 7	ปีที่ 2 Grade 8	ปีที่ 3 Grade 9	ปีที่ 4 Grade 10	ปีที่ 5 Grade 11	ปีที่ 6 Grade 12	
2554	555	39	30	29	34	32	40	94	71	57	71	40	18	2011
2555	266	31	17	22	12	14	6	32	23	43	28	18	20	2012
2556	497	41	40	45	54	33	14	53	58	46	59	32	22	2013
2557	229	40	29	23	16	20	17	20	25	19	4	1	15	2014
2558	270	32	37	36	27	14	8	24	24	16	23	11	18	2015
2559	307	24	39	36	37	37	36	15	38	26	9	5	5	2016
2560	587	65	74	74	63	58	31	61	62	48	29	17	5	2017
2561	351	37	44	41	27	36	10	31	57	33	18	13	4	2018
2562	430	77	58	64	36	24	31	31	23	26	21	12	27	2019
2563	301	62	51	29	41	25	26	25	22	16	0	0	4	2020

หมายเหตุ: รวมข้อมูลจากส่วนราชการอื่น ได้แก่ สำนักงานคณะกรรมการการอุดมศึกษา  
สถาบันบัณฑิตพัฒนศิลป์ กระทรวงวัฒนธรรม  
โรงเรียนตำรวจตระเวนชายแดน สังกัดกองบัญชาการตำรวจตระเวนชายแดน  
ที่มา: สำนักงานศึกษาธิการจังหวัดจันทบุรี

Note: Included data from other government organizations; Office of the Higher Education Commission  
Bunditpatanasilpa Institute, Ministry of Culture  
Border Patrol School, Border Patrol Police Bureau CMS  
Source: Chanthaburi Provincial Education Office

ตาราง 3.12 นักเรียนที่ออกกลางคัน จำแนกตามสาเหตุที่สำคัญ เป็นรายอำเภอ ปีการศึกษา 2563

Table 3.12 Student Drop-out of School by Important Causes and Districts: Academic Year 2020

อำเภอ	สาเหตุที่ออกกลางคัน Drop-out cause									District
	ฐานะยากจน Poor	มีปัญหาครอบครัว Family "s problem	สมรส Marriage	มีปัญหา การปรับตัว Problem in adaptation	ต้องคดี/ถูกจับ Crime/ arrested	เจ็บป่วย/ อุบัติเหตุ/ Ill/accident	อพยพตาม ครอบครัว Family migration	หาเลี้ยง ครอบครัว Earn family"s living	กรณีอื่นๆ Others	
<b>รวมยอด</b>	<b>59</b>	<b>56</b>	<b>5</b>	<b>1</b>	<b>0</b>	<b>1</b>	<b>131</b>	<b>2</b>	<b>46</b>	<b>Total</b>
อำเภอเมืองจันทบุรี	6	9	2	0	0	1	76	0	31	Mueang Chanthaburi District
อำเภอขลุง	0	0	0	0	0	0	4	0	15	Khlung District
อำเภอท่าใหม่	0	1	2	0	0	0	37	0	0	Tha Mai District
อำเภอโป่งน้ำร้อน	0	0	0	0	0	0	0	0	0	Pong Nam Ron District
อำเภอมะขาม	0	0	0	0	0	0	0	0	0	Makham District
อำเภอแหลมสิงห์	0	0	0	0	0	0	0	0	0	Laem Sing District
อำเภอสอยดาว	53	46	0	0	0	0	2	0	0	Soi Dao District
อำเภอแก่งหางแมว	0	0	1	1	0	0	0	2	0	Kaeng Hang Maeo District
อำเภอนายายอาม	0	0	0	0	0	0	8	0	0	Na Yai Am District
อำเภอเขาคิชฌกูฏ	0	0	0	0	0	0	4	0	0	Khao Khitchakut District

หมายเหตุ: รวมข้อมูลจากส่วนราชการอื่น ได้แก่ สำนักงานคณะกรรมการการอุดมศึกษา  
สถาบันบัณฑิตพัฒนศิลป์ กระทรวงวัฒนธรรม  
โรงเรียนตำรวจตระเวนชายแดน สังกัดกองบัญชาการตำรวจตระเวนชายแดน  
ที่มา: สำนักงานศึกษาธิการจังหวัดจันทบุรี

Note: Included data from other government organizations; Office of the Higher Education Commission  
Bunditpatanasilpa Institute, Ministry of Culture  
Border Patrol School, Border Patrol Police Bureau CMS  
Source: Chanthaburi Provincial Education Office

ตาราง 3.13 สถานศึกษา อาจารย์ และนักศึกษาในระดับอาชีวศึกษา และอุดมศึกษา จำแนกตามสังกัด และเพศ ปีการศึกษา 2563

Table 3.13 Institution, Lecturer and Student Enrollment in Vocational and Higher Education by Jurisdiction and Sex: Academic Year 2020

สังกัด	จำนวนสถานศึกษา No. of institution	อาจารย์ Lecturer			นักศึกษา Student			Jurisdiction
		รวม Total	ชาย Male	หญิง Female	รวม Total	ชาย Male	หญิง Female	
<b>รวมยอด</b>	<b>12</b>	<b>913</b>	<b>449</b>	<b>464</b>	<b>18,248</b>	<b>8,163</b>	<b>10,085</b>	<b>Total</b>
สำนักงานคณะกรรมการการอาชีวศึกษา	7	263	143	120	5,902	3,674	2,228	Office of the Vocational Education Commission
สถาบันอาชีวศึกษารัฐบาล	4	210	119	91	5,154	3,304	1,850	Public institutions of vocational education
สถาบันอาชีวศึกษาเอกชน	3	53	24	29	748	370	378	Private institutions of vocational education
สำนักงานคณะกรรมการการอุดมศึกษา	5	650	306	344	12,346	4,489	7,857	Office of the Higher Education Commission
สถาบันอุดมศึกษาของรัฐ	5	650	306	344	12,346	4,489	7,857	Public institutions of higher education
สถาบันอุดมศึกษาของเอกชน	-	-	-	-	-	-	-	Private institutions of higher education

ที่มา: สำนักงานศึกษาธิการจังหวัดจันทบุรี

Source: Chanthaburi Provincial Education Office

ตาราง 3.14 อาจารย์ในระดับอาชีวศึกษา และอุดมศึกษา จำแนกตามวุฒิการศึกษา สังกัด และเพศ ปีการศึกษา 2563

Table 3.14 Lecturer in Vocational and Higher Education by Qualification, Jurisdiction and Sex: Academic Year 2020

สังกัด	รวม Total		วุฒิการศึกษา Qualification								Jurisdiction
			ปริญญาโท หรือสูงกว่า Master "s degree and higher		ปริญญาตรี Bachelor "s degree		อนุปริญญา หรือเทียบเท่า Diploma in education or equivalent		ต่ำกว่าอนุปริญญา Lower than diploma		
	ชาย Male	หญิง Female	ชาย Male	หญิง Female	ชาย Male	หญิง Female	ชาย Male	หญิง Female	ชาย Male	หญิง Female	
<b>รวมยอด</b>	<b>449</b>	<b>464</b>	<b>338</b>	<b>81</b>	<b>109</b>	<b>81</b>	<b>2</b>	<b>2</b>	<b>-</b>	<b>-</b>	<b>Total</b>
สำนักงานคณะกรรมการการอาชีวศึกษา	143	120	55	53	86	66	2	1	-	-	Office of the Vocational Education Commission
สถาบันอาชีวศึกษารัฐบาล	119	91	42	37	75	53	2	1	-	-	Public institutions of vocational education
สถาบันอาชีวศึกษาเอกชน	24	29	13	16	11	13	-	-	-	-	Private institutions of vocational education
สำนักงานคณะกรรมการการอุดมศึกษา	306	344	283	328	14	15	-	1	-	-	Office of the Higher Education Commission
สถาบันอุดมศึกษาของรัฐ	306	344	283	328	23	15	-	1	-	-	Public institutions of higher education
สถาบันอุดมศึกษาของเอกชน	-	-	-	-	-	-	-	-	-	-	Private institutions of higher education

ที่มา: สำนักงานศึกษาธิการจังหวัดจันทบุรี

Source: Chanthaburi Provincial Education Office

ตาราง 3.15 ผู้เรียน/นักศึกษาที่ลงทะเบียนเรียน และผู้เรียน/นักศึกษาที่สำเร็จการศึกษา ในสังกัดสำนักงานส่งเสริมการศึกษานอกระบบและการศึกษาตามอัธยาศัย จำแนกตามเพศและกิจกรรมการศึกษา ปีงบประมาณ2563

Table 3.15 Enrolment Registered and Enrolment Graduated Under Office of The Non-Formal and Informal Education by Sex and Educational Activities: Fiscal Year 2020

กิจกรรมการศึกษา	ผู้เรียน/นักศึกษาลงทะเบียนเรียน Enrolment registered			ผู้เรียน/นักศึกษาสำเร็จการศึกษา Enrolment graduated			Educational activities
	รวม Total	ชาย Male	หญิง Female	รวม Total	ชาย Male	หญิง Female	
<b>รวมยอด</b>	<b>13,961</b>	<b>4,800</b>	<b>9,161</b>	<b>15,984</b>	<b>3,010</b>	<b>12,974</b>	<b>Total</b>
การส่งเสริมการรู้หนังสือ	280	65	215	280	65	215	Learning promotion
ประถมศึกษา	454	322	132	56	15	41	Elementary education
มัธยมศึกษาตอนต้น	1,307	792	515	201	114	87	Lower secondary education
มัธยมศึกษาตอนปลาย	2,029	1,069	960	288	158	130	Upper secondary education
ประกาศนียบัตรวิชาชีพ (ปวช.)	35	17	18	-	-	-	Higher vocational certificate
การศึกษาเพื่อพัฒนาอาชีพ	3,903	913	2,990	7,399	955	6,444	Education for vocational development
การศึกษาเพื่อพัฒนาทักษะชีวิต	3,112	691	2,421	3,406	724	2,682	Learning for life skill improvement
การศึกษาหลักสูตรระยะสั้น	-	-	-	-	-	-	Short-term vocational courses
การศึกษาเพื่อชุมชนในเขตภูเขา (ศชช.)	-	-	-	-	-	-	Learning for hilltribe communities
กระบวนการเรียนรู้ตามแนวปรัชญาเศรษฐกิจพอเพียง	812	281	531	1,376	307	1,069	Learning for sufficiency economy
โครงการตามพระราชดำริ	-	-	-	-	-	-	Projects under the initiative
การศึกษาเพื่อสังคมและชุมชน	2,029	650	1,379	2,978	672	2,306	Social and community education
โครงการศูนย์ฝึกอาชีพชุมชน	-	-	-	-	-	-	Community vocational training project

ที่มา: สำนักงานส่งเสริมการศึกษานอกระบบและการศึกษาตามอัธยาศัยจังหวัด จันทบุรี

Source: Chanthaburi Provincial Office of the Non-Formal and Informal Education

ตาราง 3.16 ผู้เรียน/นักศึกษา ในสังกัดสำนักงานส่งเสริมการศึกษานอกระบบและการศึกษาตามอัธยาศัย จำแนกตามกิจกรรมการศึกษา และเพศ เป็นรายอำเภอ ปีงบประมาณ 2563

Table 3.16 Enrolment Registered in Office of The Non-Formal and Informal Education by Educational Activities, Sex and District: Fiscal Year 2020

อำเภอ	การศึกษาขั้นพื้นฐาน Basic education			การศึกษาเพื่อพัฒนาอาชีพ Education for vocational development			การศึกษาเพื่อสังคมและชุมชน Social and community education			District
	รวม Total	ชาย Male	หญิง Female	รวม Total	ชาย Male	หญิง Female	รวม Total	ชาย Male	หญิง Female	
<b>รวมยอด</b>	<b>3,790</b>	<b>2,183</b>	<b>1,607</b>	<b>7,399</b>	<b>955</b>	<b>6,444</b>	<b>2,978</b>	<b>672</b>	<b>2,306</b>	<b>Total</b>
อำเภอเมืองจันทบุรี	1,332	933	399	1,796	240	1,556	556	106	450	Mueang Chanthaburi District
อำเภอขลุง	409	201	208	673	113	560	314	91	223	Khlung District
อำเภอท่าใหม่	434	214	220	1,283	148	1,135	895	223	672	Tha Mai District
อำเภอโป่งน้ำร้อน	268	141	127	622	93	529	176	32	144	Pong Nam Ron District
อำเภอมะขาม	252	147	105	549	123	426	140	45	95	Makham District
อำเภอแหลมสิงห์	243	136	107	451	41	410	132	38	94	Laem Sing District
อำเภอสอยดาว	275	156	119	682	45	637	311	71	240	Soi Dao District
อำเภอแก่งหางแมว	204	96	108	565	83	482	194	23	171	Kaeng Hang Maeo District
อำเภอนายายอาม	176	78	98	516	30	486	162	31	131	Na Yai Am District
อำเภอเขาคิชฌกูฏ	197	81	116	262	39	223	98	12	86	Khao Khitchakut District

ที่มา: สำนักงานส่งเสริมการศึกษานอกระบบและการศึกษาตามอัธยาศัยจังหวัด จันทบุรี

Source: Chanthaburi Provincial Office of the Non-Formal and Informal Education





สถิติศาสนา ศิลปะ วัฒนธรรม

---

Religion, Art and Culture Statistics



ตาราง 4.1 วัด สำนักสงฆ์ โบสถ์คริสต์ มัสยิด พระภิกษุ และสามเณร เป็นรายอำเภอ พ.ศ. 2563

Table 4.1 Temple, House of Priest, Church, Mosque, Buddhist Monk and Novice by District: 2020

อำเภอ	วัด Temple	สำนักสงฆ์ House of priest	โบสถ์คริสต์ Church	มัสยิด Mosque	พระภิกษุ Buddhist monk	สามเณร Novice	District
<b>รวมยอด</b>	<b>273</b>	<b>111</b>	<b>9</b>	<b>1</b>	<b>2,885</b>	<b>81</b>	<b>Total</b>
อำเภอเมืองจันทบุรี	45	4	2	1	509	13	Mueang Chanthaburi District
อำเภอขลุง	35	1	1	-	285	6	Khlung District
อำเภอท่าใหม่	45	17	3	-	427	10	Tha Mai District
อำเภอโป่งน้ำร้อน	16	23	-	-	297	14	Pong Nam Ron District
อำเภอมะขาม	29	7	1	-	292	1	Makham District
อำเภอแหลมสิงห์	22	1	1	-	158	4	Laem Sing District
อำเภอสอยดาว	16	28	1	-	349	10	Soi Dao District
อำเภอแก่งหางแมว	14	21	-	-	206	17	Kaeng Hang Maeo District
อำเภอนายายอาม	30	3	-	-	149	5	Na Yai Am District
อำเภอเขาฉกรรจ์	21	6	-	-	213	1	Khao Khitchakut District

ที่มา: สำนักงานพระพุทธศาสนาจังหวัด จันทบุรี

Source: Chanthaburi Provincial Office of Buddhism



สถิติสุขภาพ

---

Health Statistics



ตาราง 5.1 ผู้ป่วยนอก จำแนกตามกลุ่มสาเหตุ (21 กลุ่มโรค) จากสถานบริการสาธารณสุข ของกระทรวงสาธารณสุข พ.ศ. 2558 - 2562

Table 5.1 Out-Patients According to 21 Groups of Cause from Health Service Units, Ministry of Public Health: 2015 - 2019

กลุ่มสาเหตุ	2558 (2015)	2559 (2016)	2560 (2017)	2561 (2018)	2562 (2019)	Cause groups
<b>รวมยอด</b>	<b>1,717,296</b>	<b>1,866,094</b>	<b>1,901,261</b>	<b>1,991,994</b>	<b>2,161,553</b>	<b>Total</b>
โรคติดเชื้อและปรสิต	61,927	65,182	61,246	66,914	90,891	Certain infectious and parasitic diseases
เนื้องอก (รวมมะเร็ง)	19,457	25,284	29,495	33,405	45,922	Neoplasms
โรคเลือดและอวัยวะสร้างเลือด และความผิดปกติเกี่ยวกับภูมิคุ้มกัน	12,396	15,357	19,002	20,868	23,441	Diseases of the blood and blood forming organs and certain disorder involving the immune mechanism
โรคเกี่ยวกับต่อมไร้ท่อ โภชนาการ และเมตาบอลิซึม	270,137	296,497	303,771	329,016	332,282	Endocrine, nutritional and metabolic diseases
ภาวะแปรปรวนทางจิตและพฤติกรรม	30,292	47,882	50,184	53,112	69,765	Mental and behavioural disorders
โรกระบบประสาท	24,699	31,497	31,712	32,561	34,582	Diseases of the nervous system
โรคตาารวมส่วนประกอบของตา	32,095	40,937	40,269	40,448	41,544	Diseases of the eye and adnexa
โรคหูและปุ่มกกหู	12,482	15,271	16,500	16,451	15,537	Diseases of the ear and mastoid process
โรกระบบไหลเวียนเลือด	313,427	353,230	380,116	401,494	409,898	Diseases of the circulatory system
โรกระบบหายใจ	222,525	218,125	186,572	178,306	183,310	Diseases of the respiratory system
โรกระบบย่อยอาหาร รวมโรคในช่องปาก	201,236	218,877	232,990	268,576	314,441	Diseases of the digestive system
โรคผิวหนังและเนื้อเยื่อใต้ผิวหนัง	55,620	54,247	56,555	57,180	54,648	Diseases of the skin and subcutaneous tissue
โรกระบบกล้ามเนื้อ รวมโครงร่าง และเนื้อยึดเสริม	190,059	203,018	210,357	212,033	227,704	Diseases of the musculoskeletal system and connective tissue
โรกระบบอวัยวะสืบพันธุ์ร่วมปัสสาวะ	41,639	40,394	46,616	47,686	89,748	Diseases of the genitourinary system
ภาวะแทรกซ้อนในการตั้งครรภ์ การคลอด และระยะหลังคลอด	8,654	8,822	11,680	9,904	9,806	Complication of pregnancy, childbirth and the puerperium
ภาวะผิดปกติของทารกที่เกิดขึ้นในระยะปริกำเนิด (อายุครรภ์ 22 สัปดาห์ขึ้นไป จนถึง 7 วัน หลังคลอด)	1,513	1,878	1,840	1,794	2,198	Certain conditions originating in the perinatal period
รูปร่างผิดปกติแต่กำเนิด การพิการจนผิดรูปแต่กำเนิด และโครโมโซมผิดปกติ	1,901	2,237	3,417	3,904	3,883	Congenital malformations, deformations and chromosomal abnormalities
อาการ อาการแสดงและสิ่งผิดปกติที่พบได้จากการตรวจทางคลินิก และทางห้องปฏิบัติการ ที่ไม่สามารถจำแนกโรคในกลุ่มอื่นได้	149,139	155,673	144,921	136,581	144,431	Symptoms, signs and abnormal clinical and laboratory findings, not elsewhere classified
การเป็นพิษและผลที่ตามมา	919	1,235	1,291	1,296	1,004	Poisoning, toxic effect, and their sequelae



ตาราง 5.1 ผู้ป่วยนอก จำแนกตามกลุ่มสาเหตุ (21 กลุ่มโรค) จากสถานบริการสาธารณสุข ของกระทรวงสาธารณสุข พ.ศ. 2558 - 2562 (ต่อ)

Table 5.1 Out-Patients According to 21 Groups of Cause from Health Service Units, Ministry of Public Health: 2015 - 2019 (Cont.)

กลุ่มสาเหตุ	2558 (2015)	2559 (2016)	2560 (2017)	2561 (2018)	2562 (2019)	Cause groups
อุบัติเหตุจากการขนส่งและผลที่ตามมา	15,913	17,652	17,600	17,160	15,393	Transport accidents and their sequelae
สาเหตุจากภายนอกอื่น ๆ ที่ทำให้ป่วยหรือตาย	51,266	52,799	55,127	63,305	51,125	Other external causes of morbidity and mortality (eg: accidents, injuries, intentional self-harm, assault, animals and plants, complications of medical and surgical care and other unspecified causes)

ที่มา: สำนักงานปลัดกระทรวงสาธารณสุข

Source: Office of the Permanent Secretary for Public Health

ตาราง 5.2 10 ลำดับโรคสูงสุดของผู้ป่วยใน จำแนกตามสาเหตุการป่วย 298 กลุ่มโรค จากสถานบริการสาธารณสุข ของกระทรวงสาธารณสุข พ.ศ. 2558 - 2562

Table 5.2 Top-Ten Most of In-Patients According to 298 Groups of Cause from Health Service Units, Ministry of Public Health: 2015 - 2019

สาเหตุของโรค	2558 (2015)	2559 (2016)	2560 (2017)	2561 (2018)	2562 (2019)	Causes of illness
ความผิดปกติของต่อมไร้ท่อ โภชนาการและเมตาบอลิกอื่น ๆ	24,558	24,615	22,951	21,277	21,417	Other Endocrine, nutritional and metabolic disorders
ความดันโลหิตสูงที่ไม่มีสาเหตุ	12,757	14,039	15,039	15,665	16,796	Essential (primary) hypertension
เบาหวาน	7,926	8,492	9,227	9,750	10,244	Diabetes mellitus
โลหิตจางอื่น ๆ	7,675	8,165	8,036	8,242	8,090	Other anaemia
ไตวาย	5,669	6,500	6,719	6,469	7,279	Renal failure
อาการ อาการแสดงและสิ่งผิดปกติที่พบจากการตรวจทางคลินิก และตรวจทางห้องปฏิบัติการที่มีได้มีรหัสระบุไว้	6,910	7,257	7,299	6,884	6,507	Other symptoms, signs and abnormal clinical and laboratory findings, not Elsewhere classified
บุคคลขอรับบริการสุขภาพ เพื่อหัตถการ หรือการบริการสุขภาพที่ระบุเฉพาะ	3,704	3,680	4,236	4,798	5,720	Persons encountering health services for specific procedures and health care
บุคคลขอรับบริการสุขภาพด้วยเหตุผลอื่น	4,821	4,761	4,887	5,135	4,802	Persons encountering health services for other reasons
การเกิดของทารกตามสถานที่เกิด	5,238	4,995	5,052	4,854	4,565	Liveborn infants according to place of birth
ปอดบวม	4,139	4,496	4,308	3,782	4,227	Pneumonia

ที่มา: สำนักงานปลัดกระทรวงสาธารณสุข

Source: Office of the Permanent Secretary for Public Health

## ตาราง 5.3 การตาย จำแนกตามสาเหตุที่สำคัญ และเพศ พ.ศ. 2562 - 2563

Table 5.3 Deaths by Leading Causes of Death and Sex: 2019 - 2020

สาเหตุตาย	การตาย Deaths						อัตราการตายต่อประชากร 100,000 คน Death rate per 100,000 population						Causes of Death
	2562 (2019)			2563 (2020)			2562 (2019)			2563 (2020)			
	รวม Total	ชาย Male	หญิง Female	รวม Total	ชาย Male	หญิง Female	รวม Total	ชาย Male	หญิง Female	รวม Total	ชาย Male	หญิง Female	
<b>รวมยอด</b>	<b>4,285</b>	<b>2,544</b>	<b>1,741</b>	<b>4,462</b>	<b>2,499</b>	<b>1,927</b>	<b>810.33</b>	<b>481.09</b>	<b>329.24</b>	<b>837.71</b>	<b>472.99</b>	<b>364.73</b>	<b>Total</b>
มะเร็ง และเนื้องอกทุกชนิด	814	482	332	831	472	359	153.94	91.15	62.78	157.28	89.34	67.95	Causes of Death
อุบัติเหตุ เหตุการณ์ที่ไม่สามารถระบุเจตนาและปัจจัยเสริมที่มีความสัมพันธ์กับสาเหตุการตาย	312	252	60	290	226	64	59.00	47.66	11.35	54.89	42.78	12.11	Accident, event of undetermined intent, supplementary factors related to causes of mortality
ความดันเลือดสูง และโรคหลอดเลือดในสมอง	405	244	161	484	296	188	76.59	46.14	30.45	91.61	56.02	35.58	Hypertension and cerebrovascular disease
โรคหัวใจ	238	140	98	274	152	122	45.01	26.48	18.53	51.86	28.77	23.09	Disease of the heart
ปอดอักเสบและโรคอื่นๆ ของปอด	350	214	136	344	219	125	66.19	40.47	25.72	65.11	41.45	23.66	Pneumonia and other disease of lung
ไตอักเสบ กลุ่มอาการของไตพิการ และไตพิการ	6	1	5	12	3	9	1.13	0.19	0.95	2.27	0.57	1.70	Nephritis, nephrotic syndrome and nephrosis
โรคเกี่ยวกับตับและตับอ่อน	118	90	28	148	96	52	22.31	17.02	5.30	28.01	18.17	9.84	Disease of liver and pancreas
การฆ่าตัวตาย ถูกฆาตตาย	67	47	20	84	61	23	12.67	8.89	3.78	15.90	11.55	4.35	Suicide, homicide
เบาหวาน	123	64	59	143	63	80	23.26	12.10	11.16	27.07	11.92	15.14	Diabetes mellitus
วัณโรคทุกชนิด	52	38	14	54	40	14	9.83	7.19	2.65	10.22	7.57	2.65	Tuberculosis, all forms
โรคภูมิคุ้มกันบกพร่องเนื่องจากไวรัส	72	47	25	52	29	23	13.62	8.89	4.73	9.84	5.49	4.35	Human immunodeficiency virus (HIV) disease
อื่น ๆ	1,728	925	803	1,710	842	868	326.78	174.93	151.85	323.65	159.37	164.29	Others

หมายเหตุ: ข้อมูล ณ วันที่ 30 กันยายน 2563  
ที่มา: สำนักงานสาธารณสุขจังหวัดจันทบุรี

Note: Data as of 30 September 2020  
Source: Chanthaburi Provincial Health Office

ตาราง 5.4 สถานพยาบาลที่มีเตียงผู้ป่วยรับไว้ค้างคืน จำนวนเตียง แพทย์ ทันตแพทย์ เภสัชกร พยาบาล ผู้ช่วยพยาบาล และผู้ป่วย จำแนกตามประเภทสถานพยาบาล และสังกัด พ.ศ. 2563

Table 5.4 Hospital and Medical Establishments with Bed, Bed, Physician, Dentist, Pharmacist, Nurse, Technical Nurse and Patient By Type and Jurisdiction: 2020

ประเภท/สังกัด	สถานพยาบาล Hospital and Medical Establishment	เตียง Bed	แพทย์ Physician	ทันตแพทย์ Dentist	เภสัชกรM Pharmacist	พยาบาล Nurse	พยาบาลเทคนิค Technical nurse	ผู้ป่วย Patient			Type/jurisdiction
								รวม Total	ผู้ป่วยใน In- patient	ผู้ป่วยนอก Out- patient	
<b>ประเภทบริการทั่วไป</b>	<b>14</b>	<b>1,410</b>	<b>342</b>	<b>69</b>	<b>136</b>	<b>1,754</b>	<b>12</b>	<b>2,988,979</b>	<b>107,511</b>	<b>2,881,468</b>	<b>General services</b>
รัฐบาล	12	1,145	282	64	111	1,410	12	2,613,049	76,491	2,536,558	Government
กระทรวงสาธารณสุข	12	1,145	282	64	111	1,410	12	2,613,049	76,491	2,536,558	Ministry of Public Health
กระทรวงอื่นๆ	-	-	-	-	-	-	-	-	-	-	Other ministries
รัฐวิสาหกิจและองค์การอิสระ	-	-	-	-	-	-	-	-	-	-	State enterprise
เทศบาล	-	-	-	-	-	-	-	-	-	-	Municipality
เอกชน	2	265	60	5	25	344	-	375,930	31,020	344,910	Private
<b>ประเภทบริการเฉพาะทาง</b>	<b>-</b>	<b>-</b>	<b>-</b>	<b>-</b>	<b>-</b>	<b>-</b>	<b>-</b>	<b>-</b>	<b>-</b>	<b>-</b>	<b>Specialized services</b>
รัฐบาล	-	-	-	-	-	-	-	-	-	-	Government
กระทรวงสาธารณสุข	-	-	-	-	-	-	-	-	-	-	Ministry of Public Health
กระทรวงอื่นๆ	-	-	-	-	-	-	-	-	-	-	Other ministries
รัฐวิสาหกิจและองค์การอิสระ	-	-	-	-	-	-	-	-	-	-	State enterprise
เทศบาล	-	-	-	-	-	-	-	-	-	-	Municipality
เอกชน	-	-	-	-	-	-	-	-	-	-	Private

หมายเหตุ: ข้อมูล ณ วันที่ 30 กันยายน 2563  
ที่มา: สำนักงานสาธารณสุขจังหวัดจันทบุรี

Note: Data as of 30 September 2020  
Source: Chanthaburi Provincial Health Office

## ตาราง 5.5 สถานพยาบาล จำแนกตามประเภท เป็นรายอำเภอ ปีงบประมาณ 2563

Table 5.5 Hospital and Medical Establishment by Type and District: Fiscal Year 2020

อำเภอ	โรงพยาบาลรัฐบาล <sup>1/</sup> Government hospital	โรงพยาบาลเอกชน Private hospital	โรงพยาบาลส่งเสริม สุขภาพตำบล <sup>2/</sup> Sub-district health promoting hospital	ศูนย์บริการสาธารณสุข Public health center	คลินิกทุกประเภท Clinic	District
<b>รวมยอด</b>	<b>12</b>	<b>2</b>	<b>106</b>	<b>0</b>	<b>213</b>	<b>Total</b>
อำเภอเมืองจันทบุรี	1	2	14	0	120	Mueang Chanthaburi District
อำเภอขลุง	1	0	15	0	13	Khlong District
อำเภอท่าใหม่	3	0	17	0	18	Tha Mai District
อำเภอโป่งน้ำร้อน	1	0	8	0	8	Pong Nam Ron District
อำเภอมะขาม	1	0	10	0	4	Makham District
อำเภอแหลมสิงห์	1	0	7	0	19	Laem Sing District
อำเภอสอยดาว	1	0	11	0	15	Soi Dao District
อำเภอแก่งหางแมว	1	0	11	0	6	Kaeng Hang Maeo District
อำเภอนายายอาม	1	0	7	0	6	Na Yai Am District
อำเภอเขาคิชฌกูฏ	1	0	6	0	4	Khao Khitchakut District

1/ รวมโรงพยาบาลของรัฐ รัฐวิสาหกิจ และเทศบาล (ไม่รวมโรงพยาบาลประเภทบริการเฉพาะทาง)

2/ โรงพยาบาลส่งเสริมสุขภาพตำบล หมายถึง หน่วยบริการสาธารณสุขที่อยู่ใกล้ชุมชน ซึ่งได้แก่

ศูนย์สุขภาพชุมชน หรือสถานีอนามัยที่มีการดำเนินงานด้านสุขภาพเชิงรุก

ซึ่งเป็นการยกระดับและพัฒนาระบบสาธารณสุข ตามแถลงการณ์ของนายกรัฐมนตรี เมื่อวันที่ 29 ธันวาคม 2551

1/ Included government hospital, state enterprise hospital and municipality hospital (excluded specialized hospital).

2/ Tambon health promoting hospital (sub-district) is mean public health service in communities, including community health centers or health center with service to health aggressive. This revise and development public health was the statement of the Prime Minister on December 29, 2008.

หมายเหตุ: ข้อมูล ณ วันที่ 30 กันยายน 2563

ที่มา: สำนักงานสาธารณสุขจังหวัดจันทบุรี

สำนักอนามัยกรุงเทพมหานคร

Note: Data as of 30 September 2020

Source: Chanthaburi Provincial Health Office

Department of Health, Bangkok Metropolitan Administration

ตาราง 5.6 เจ้าหน้าที่ทางการแพทย์ของรัฐบาล เป็นรายอำเภอ พ.ศ. 2563

Table 5.6 Medical Personnel in the Government by District: 2020

อำเภอ	เจ้าหน้าที่ทางการแพทย์ของรัฐบาล Medical personnels in the Government					ประชากรต่อเจ้าหน้าที่ทางการแพทย์ทั้งหมด Population per total medical personnel					District
	แพทย์ Physician	ทันตแพทย์ Dentist	เภสัชกร Pharmacist	พยาบาล Nurse	พยาบาลเทคนิค Technical nurse	แพทย์ Physician	ทันตแพทย์ Dentist	เภสัชกร Pharmacist	พยาบาล Nurse	พยาบาลเทคนิค Technical nurse	
<b>รวมยอด</b>	<b>282</b>	<b>64</b>	<b>111</b>	<b>1,410</b>	<b>12</b>	<b>1,896</b>	<b>8,354</b>	<b>4,817</b>	<b>379</b>	<b>44,557</b>	<b>Total</b>
อำเภอเมืองจันทบุรี	229	23	58	835	10	564	5,618	2,228	155	12,922	Mueang Chanthaburi District
อำเภอขลุง	5	5	6	65	-	11,286	11,286	9,405	868	-	Khlung District
อำเภอท่าใหม่	11	7	11	125	-	6,464	10,157	6,464	569	-	Tha Mai District
อำเภอโป่งน้ำร้อน	5	4	5	61	1	9,129	11,411	9,129	748	45,645	Pong Nam Ron District
อำเภอมะขาม	5	4	4	53	-	6,410	8,012	8,012	605	-	Makham District
อำเภอแหลมสิงห์	5	7	5	42	-	6,000	4,285	6,000	714	-	Laem Sing District
อำเภอสอยดาว	10	5	7	87	1	6,504	13,009	9,292	748	65,044	Soi Dao District
อำเภอแก่งหางแมว	5	3	4	49	-	8,422	14,036	10,527	859	-	Kaeng Hang Maeo District
อำเภอนายายอาม	4	3	5	51	-	8,524	11,365	6,819	669	-	Na Yai Am District
อำเภอเขาคิชฌกูฏ	3	3	6	42	-	9,665	9,665	4,832	690	-	Khao Khitchakut District

หมายเหตุ: ข้อมูล ณ วันที่ 30 กันยายน 2563  
ที่มา: สำนักงานสาธารณสุขจังหวัดจันทบุรี

Note: Data as of 30 September 2020  
Source: Chanthaburi Provincial Health Office

## ตาราง 5.7 ใบอนุญาตประกอบธุรกิจเกี่ยวกับยา พ.ศ. 2558 - 2562

Table 5.7 Licence Concerning Drug: 2015 - 2019

ปี Year	ยาแผนปัจจุบัน Modern drug					ยาแผนโบราณ Traditional drug			
	ขย1. A licence to sell modern drug.	ขย2. A licence to sell only ready-packed modern drugs which are not dangerous or specially-controlled drug.	ขย3. A licence to sell only ready-packed modern drug for veterinary use.	ผย1. A licence to produce modern drug.	นย1. A licence to import or order drug into the Kingdom.	ขยบ. A licence to sell traditional drug.	ผยบ. A licence to produce traditional drug.	นยบ. A licence to import or order traditional drug into the Kingdom.	
2558 (2015)	99	27	2	-	-	17	12	-	
2559 (2016)	108	27	2	-	-	18	13	-	
2560 (2017)	113	27	2	-	-	18	13	-	
2561 (2018)	126	27	2	-	-	19	14	-	
2562 (2019)	130	24	2	-	-	17	13	-	

หมายเหตุ: ข้อมูล ณ วันที่ 1 กันยายน พ.ศ. 2564

ที่มา: สำนักงานคณะกรรมการอาหารและยา กระทรวงสาธารณสุข

Note: Data as of 1 September 2021

Source: Food and Drug Administration, Ministry of Public Health

สถิติสวัสดิการสังคม

---

Social Security Statistics





ตาราง 6.1 สถิติกองทุนประกันสังคม พ.ศ. 2558 - 2562

Table 6.1 Statistics of Social Security Fund: 2015 - 2019

รายการ	2558 (2015)	2559 (2016)	2560 (2017)	2561 (2018)	2562 (2019)	Item
สถานประกอบการ	2,817	2,757	2,786	2,913	3,115	Establishment
ผู้ประกันตนตามมาตรา 33 <sup>1/</sup>	33,987	33,601	33,938	34,493	34,749	Insured person under article 33 <sup>1/</sup>
ผู้ประกันตนตามมาตรา 39 <sup>2/</sup>	6,663	7,178	7,963	9,353	10,134	Insured person under article 39 <sup>2/</sup>
ผู้ประกันตนตามมาตรา 40 <sup>3/</sup>	17,631	17,921	19,290	22,871	25,704	Insured person under article 40 <sup>3/</sup>
การใช้บริการของผู้ประกันตนตามมาตรา 33 และมาตรา 39						Number of utilization of insured person under article 33 and under article 39
เจ็บป่วย	110,224	131,978	138,994	138,601	167,096	Sickness
ทุพพลภาพ	7	7	5	9	88	Invalidity
ตาย	129	131	154	133	155	Death
คลอดบุตร	1,470	1,493	1,517	1,513	1,517	Maternity
ชราภาพ	849	1,828	2,591	2,562	2,705	Old age
สงเคราะห์บุตร	5,993	6,124	6,229	6,086	6,498	Child allowance
ว่างงาน <sup>1/</sup>	567	731	790	1,317	861	Unemployment <sup>1/</sup>

1/ ผู้ประกันตนตามมาตรา 33 หมายถึง ผู้ซึ่งขึ้นทะเบียนประกันสังคม และหรือจ่ายเงินสมทบ อันก่อให้เกิดสิทธิได้รับประโยชน์ทดแทน ตามพระราชบัญญัติประกันสังคม

2/ ผู้ประกันตนตามมาตรา 39 หมายถึง ผู้ที่เคยเป็นผู้ประกันตนตามมาตรา 33 และต่อมากลายเป็นผู้ประกันตนได้สิ้นสุดลงตามมาตรา 38(2) คือ สิ้นสภาพการเป็นลูกจ้าง และได้แจ้งความประสงค์เป็นผู้ประกันตนต่อ

3/ ผู้ประกันตนตามมาตรา 40 หมายถึง ผู้ที่มีใช้ผู้ประกันตนตามมาตรา 33 และมาตรา 39 และประสงค์จะสมัครเข้าเป็นผู้ประกันตนตามพระราชบัญญัติประกันสังคม พ.ศ. 2533

หมายเหตุ: ปี 2558-2561 กรณีทุพพลภาพ คือ ผู้ทุพพลภาพคนใหม่ นับตามจำนวนผู้ที่ได้รับอนุมัติ ณ ปีนั้น, ปี 2562 กรณีทุพพลภาพ คือ จำนวนครั้งการจ่ายประโยชน์ทดแทนกรณีทุพพลภาพในแต่ละเดือน

ที่มา: สำนักงานประกันสังคม กระทรวงแรงงาน

1/ Insured person under Article 33: a person who pays contributions which provides entitlement to benefits under the Social Security Act.

2/ Insured person under Article 39: any person who has been an insured person under Article 33 and whose insurance has subsequently ceased under Article 38(2) and he or she notify his/her intention to continue to be insured person.

3/ Insured person under Article 40: any other person who is not an employee person under this Act under section 33 and section 39 may apply to be an insured by notifying the intention to the Office.

Note: 2015-2018 Invalidity counted on new case only, 2019 Invalidity counted on the number of compensation payments in the case of disability in each month

Source: Social Security Office, Ministry of Labour

ตาราง 6.2 ลูกจ้างที่ประสบอันตรายหรือเจ็บป่วยเนื่องจากการทำงาน จำแนกตามความร้ายแรง พ.ศ. 2559 - 2563

Table 6.2 Employee Caused by Occupational Injuries or Diseases by Degree of Loss: 2016 - 2020

ความร้ายแรง	2559 (2016)	2560 (2017)	2561 (2018)	2562 (2019)	2563 (2020)	Degree of loss
<b>รวมยอด</b>	<b>122</b>	<b>126</b>	<b>94</b>	<b>201</b>	<b>173</b>	<b>Total</b>
ตาย	-	4	2	3	5	Death
ทุพพลภาพ	-	-	-	-	-	Permanent total disability
สูญเสียอวัยวะบางส่วน	-	3	-	1	1	Permanent partial disability
หยุดงานเกิน 3 วัน	59	56	42	77	77	Temporary disability > 3 days
หยุดงานไม่เกิน 3 วัน	63	63	50	120	90	Temporary disability ≤ 3 days
<b>จำนวนลูกจ้างในข่ายกองทุนเงินทดแทน</b>	<b>24,447</b>	<b>24,682</b>	<b>25,175</b>	<b>34,778</b>	<b>36,245</b>	<b>Number of employees by Workmen's Compensation Fund</b>
<b>อัตราการประสบอันตรายต่อลูกจ้าง 1,000 ราย</b>						<b>Injury rate per 1000 employees</b>
นับทุกกรณี	4.99	5.10	3.73	5.78	4.77	All case
นับกรณีร้ายแรง	2.41	2.55	1.75	2.33	2.29	Loss case

ที่มา: สำนักงานประกันสังคม กระทรวงแรงงาน

Source: Social Security Office, Ministry of Labour

สถิติหญิงและชาย

---

Gender Statistics



ตาราง 7.1 ประชากรจากการทะเบียน จำแนกตามเพศ และหมวดอายุ เป็นรายอำเภอ พ.ศ. 2563

Table 7.1 Population from Registration Record by Sex, Age Group and District: 2020

อำเภอ	รวม Total	หมวดอายุ (ปี) Age group (year)																	80 และ มากกว่า 80 and over	ไม่ทราบ Unknown	ผู้ไม่ใช่ สัญชาติไทย A Non-Thai national	ประชากรอยู่ ระหว่างการย้าย Transferring population	ประชากรใน ทะเบียนบ้านกลาง Population registered in central house file	District
		0-4	5-9	10-14	15-19	20-24	25-29	30-34	35-39	40-44	45-49	50-54	55-59	60-64	65-69	70-74	75-79							
<b>รวมยอด</b>	<b>535,559</b>	<b>25,488</b>	<b>30,106</b>	<b>30,574</b>	<b>32,177</b>	<b>35,958</b>	<b>38,084</b>	<b>35,985</b>	<b>38,765</b>	<b>39,985</b>	<b>41,436</b>	<b>42,745</b>	<b>39,319</b>	<b>31,494</b>	<b>23,658</b>	<b>16,827</b>	<b>11,207</b>	<b>16,623</b>	-	<b>2,753</b>	<b>238</b>	<b>2,137</b>	<b>Total</b>	
<b>ชาย</b>	<b>262,027</b>	<b>13,130</b>	<b>15,529</b>	<b>15,491</b>	<b>16,528</b>	<b>18,118</b>	<b>19,095</b>	<b>18,272</b>	<b>19,654</b>	<b>19,643</b>	<b>20,163</b>	<b>20,357</b>	<b>18,687</b>	<b>14,589</b>	<b>10,787</b>	<b>7,584</b>	<b>5,085</b>	<b>6,550</b>	-	<b>1,427</b>	<b>133</b>	<b>1,205</b>	<b>Male</b>	
อำเภอเมืองจันทบุรี	61,132	2,891	3,416	3,560	3,910	4,404	4,682	4,296	4,290	4,364	4,483	4,590	4,403	3,610	2,683	1,802	1,131	1,424	-	459	65	669	Mueang Chanthaburi District	
อำเภอขลุง	27,502	1,266	1,458	1,487	1,600	1,845	1,934	1,885	2,114	2,150	2,253	2,273	2,057	1,653	1,185	841	570	737	-	104	10	80	Khlung District	
อำเภอท่าใหม่	34,406	1,651	1,853	1,793	2,053	2,415	2,464	2,322	2,505	2,491	2,735	2,845	2,639	2,053	1,529	1,070	743	1,033	-	122	10	80	Tha Mai District	
อำเภอโป่งน้ำร้อน	23,554	1,347	1,652	1,611	1,534	1,596	1,724	1,799	2,048	1,795	1,723	1,663	1,483	1,110	799	572	386	450	-	211	4	47	Pong Nam Ron District	
อำเภอมะขาม	15,935	828	920	867	949	1,001	1,099	1,120	1,173	1,176	1,194	1,235	1,173	1,004	740	502	324	505	-	54	8	63	Makhm District	
อำเภอแหลมสิงห์	14,530	587	690	654	770	885	1,074	986	1,026	1,105	1,114	1,226	1,267	893	707	561	399	502	-	62	1	21	Laem Sing District	
อำเภอสอยดาว	32,771	1,748	2,157	2,190	2,265	2,216	2,444	2,241	2,556	2,556	2,534	2,471	2,185	1,673	1,197	847	534	729	-	130	19	79	Soi Dao District	
อำเภอแก่งหางแมว	21,275	1,150	1,520	1,507	1,527	1,554	1,502	1,550	1,697	1,678	1,636	1,565	1,334	974	744	540	315	350	-	93	3	36	Kaeng Hang Maeo District	
อำเภอนายายอาม	16,603	830	929	984	1,070	1,144	1,134	1,086	1,234	1,234	1,339	1,363	1,155	903	681	469	410	457	-	79	9	93	Na Yai Am District	
อำเภอเขาคิชฌกูฏ	14,319	832	934	838	850	1,058	1,038	987	1,011	1,094	1,152	1,126	991	716	522	380	273	363	-	113	4	37	Khao Khitchakut District	
<b>หญิง</b>	<b>273,532</b>	<b>12,358</b>	<b>14,577</b>	<b>15,083</b>	<b>15,649</b>	<b>17,840</b>	<b>18,989</b>	<b>17,713</b>	<b>19,111</b>	<b>20,342</b>	<b>21,273</b>	<b>22,388</b>	<b>20,632</b>	<b>16,905</b>	<b>12,871</b>	<b>9,243</b>	<b>6,122</b>	<b>10,073</b>	-	<b>1,326</b>	<b>105</b>	<b>932</b>	<b>Female</b>	
อำเภอเมืองจันทบุรี	67,981	2,748	3,258	3,497	3,821	4,642	4,949	4,433	4,683	5,024	5,165	5,542	5,234	4,574	3,399	2,310	1,451	2,252	-	345	75	579	Mueang Chanthaburi District	
อำเภอขลุง	28,926	1,187	1,431	1,499	1,490	1,726	2,034	1,803	2,066	2,182	2,303	2,430	2,264	1,940	1,491	1,059	729	1,166	-	82	3	41	Khlung District	
อำเภอท่าใหม่	36,633	1,532	1,734	1,782	1,868	2,393	2,427	2,313	2,266	2,562	2,845	3,259	3,056	2,461	1,914	1,390	915	1,761	-	86	2	67	Tha Mai District	
อำเภอโป่งน้ำร้อน	22,014	1,260	1,505	1,495	1,471	1,447	1,534	1,456	1,669	1,710	1,568	1,659	1,477	1,088	852	588	379	562	-	263	3	28	Pong Nam Ron District	
อำเภอมะขาม	16,388	797	808	798	865	954	1,116	1,077	1,144	1,169	1,256	1,332	1,300	1,122	800	582	396	750	-	69	2	51	Makhm District	
อำเภอแหลมสิงห์	15,575	570	615	684	733	880	984	915	1,042	1,090	1,256	1,394	1,383	1,058	885	665	495	848	-	63	3	12	Laem Sing District	
อำเภอสอยดาว	32,385	1,604	2,108	2,155	2,051	2,112	2,212	2,073	2,390	2,503	2,546	2,465	2,258	1,832	1,340	994	656	945	-	93	10	38	Soi Dao District	
อำเภอแก่งหางแมว	21,052	1,091	1,395	1,416	1,455	1,467	1,498	1,487	1,634	1,707	1,608	1,572	1,406	989	764	585	350	499	-	101	2	26	Kaeng Hang Maeo District	
อำเภอนายายอาม	17,723	759	845	920	1,001	1,116	1,182	1,126	1,180	1,319	1,573	1,483	1,311	1,043	852	614	447	768	-	108	4	72	Na Yai Am District	
อำเภอเขาคิชฌกูฏ	14,855	810	878	837	894	1,103	1,053	1,030	1,037	1,076	1,153	1,252	943	798	574	456	304	522	-	116	1	18	Khao Khitchakut District	

หมายเหตุ: ไม่ทราบ = ไม่ทราบ/ระบุปีจันทรคติ  
ที่มา: กรมการปกครอง กระทรวงมหาดไทย

Note: Unknown = Unknown/Lunar calendar  
Source: Department of Provincial Administration, Ministry of Interior

ตาราง 7.2 การเกิดมีชีพ การตาย จำแนกตามเพศ พ.ศ. 2559 - 2563

Table 7.2 Live births and Death by Sex: 2016 - 2020

ปี	การเกิดมีชีพ Live births						การตาย Death						Year
	จำนวน Number			ต่อประชากรพันคน Per 1,000 population			จำนวน Number			ต่อประชากรพันคน Per 1,000 population			
	รวม Total	ชาย Male	หญิง Female	รวม Total	ชาย Male	หญิง Female	รวม Total	ชาย Male	หญิง Female	รวม Total	ชาย Male	หญิง Female	
2559	6,418	3,324	3,094	12.27	6.36	5.92	4,014	2,342	1,672	7.68	4.48	3.20	2016
2560	5,670	2,918	2,752	10.77	5.55	5.23	3,842	2,200	1,642	7.30	4.18	3.12	2017
2561	5,519	2,804	2,715	10.36	5.27	5.10	4,211	2,455	1,756	7.91	4.61	3.30	2018
2562	5,190	2,714	2,476	9.81	5.13	4.68	4,285	2,544	1,741	8.10	4.81	3.29	2019
2563	5,168	2,644	2,524	9.78	5.00	4.78	4,426	2,499	1,927	8.38	4.73	3.65	2020

หมายเหตุ: ข้อมูล ณ วันที่ 30 กันยายน 2563

ที่มา: สำนักงานสาธารณสุขจังหวัดจันทบุรี

Note: Data as of 30 September 2020

Source: Chanthaburi Provincial Health Office

ตาราง 7.3 ประชากรอายุ 15 ปีขึ้นไป จำแนกตามเพศ และสถานภาพแรงงาน เป็นรายไตรมาส พ.ศ. 2563 - 2564

Table 7.3 Population Aged 15 Years and Over by Sex, Labour Force Status and Quarterly: 2020 - 2021

สถานภาพแรงงาน	2563 (2020)												2564 (2021)			Labour force status
	ไตรมาสที่ 1 Quarter 1			ไตรมาสที่ 2 Quarter 2			ไตรมาสที่ 3 Quarter 3			ไตรมาสที่ 4 Quarter 4			ไตรมาสที่ 1 Quarter 1			
	รวม Total	ชาย Male	หญิง Female	รวม Total	ชาย Male	หญิง Female	รวม Total	ชาย Male	หญิง Female	รวม Total	ชาย Male	หญิง Female	รวม Total	ชาย Male	หญิง Female	
รวมยอด	466,532	226,393	240,139	468,336	227,257	241,079	470,145	228,126	242,019	471,967	229,002	242,965	473,817	229,893	243,924	Total
กำลังแรงงานรวม	357,215	191,117	166,098	377,917	196,965	180,952	365,614	191,966	173,648	372,273	194,807	177,466	372,907	195,880	177,027	Total labour force
กำลังแรงงานปัจจุบัน	357,215	191,117	166,098	377,917	196,965	180,952	365,614	191,966	173,648	372,273	194,807	177,466	372,907	195,880	177,027	Current labour force
ผู้มีงานทำ	357,215	191,117	166,098	375,480	195,492	179,989	363,217	190,968	172,248	372,005	192,766	175,529	369,862	193,939	175,923	Employed
ผู้ว่างงาน	-	-	-	2,437	1,474	963	2,398	998	1,400	3,710	2,041	1,669	2,894	1,790	1,104	Unemployed
กำลังแรงงานที่รอดูดกล	-	-	-	-	-	-	-	-	-	268	-	268	151	151	-	Seasonally inactive labour force
ผู้ไม่อยู่ในกำลังแรงงาน	109,317	35,276	74,041	90,419	30,292	60,127	104,531	36,160	68,371	99,694	34,195	65,499	100,910	34,013	66,897	Persons not in labour force
ทำงานบ้าน	29,878	357	29,521	24,441	1,337	23,104	28,271	483	27,788	22,945	857	22,088	27,398	1,720	25,678	Household work
เรียนหนังสือ	29,644	14,058	15,585	18,606	6,180	12,426	23,709	10,528	13,181	26,465	11,976	14,489	23,754	10,840	12,914	Studies
อื่นๆ	49,795	20,860	28,935	47,373	22,775	24,598	52,550	25,148	27,402	50,284	21,362	28,922	49,758	21,453	28,305	Others

ที่มา: สํารวจภาวะการทำงานของประชากร พ.ศ. 2563 ระดับจังหวัด สำนักงานสถิติแห่งชาติ

Source: Labour Force Survey: 2020, Provincial level, National Statistical Office



ตาราง 7.4 ครู จำแนกตามเพศและวุฒิการศึกษา และนักเรียน จำแนกตามเพศและระดับการศึกษา พ.ศ. 2559 - 2563

Table 7.4 Teacher by Sex and Qualification and Student by Sex and Level of Education: 2016 - 2020

ระดับการศึกษา	2559 (2016)			2560 (2017)			2561 (2018)			2562 (2019)			2563 (2020)			Level of education
	รวม Total	ชาย Male	หญิง Female	รวม Total	ชาย Male	หญิง Female	รวม Total	ชาย Male	หญิง Female	รวม Total	ชาย Male	หญิง Female	รวม Total	ชาย Male	หญิง Female	
	<b>ครู Teacher</b>															
วุฒิการศึกษา	4,612	1,107	3,505	4,703	1,111	3,592	5,010	1,253	3,757	5,360	1,258	4,102	4,848	1,092	3,756	Qualification
ต่ำกว่าอนุปริญญา	801	231	570	1,059	302	757	1,702	461	1,241	-	-	-	-	-	-	Lower than Diploma
อนุปริญญาหรือเทียบเท่า	3,549	793	2,756	3,570	788	2,782	3,131	730	2,401	176	62	114	69	14	55	Dip.in Ed. or equivalent
ปริญญาตรี	194	48	146	49	15	34	177	62	115	3,837	868	2,969	3,720	798	2,922	Bachelor 's Degree
ปริญญาโทหรือสูงกว่า	68	35	33	25	6	19	-	-	-	1,347	328	1,019	1,059	280	779	Master 's Degree or higher
	<b>นักเรียน Student</b>															
ระดับการศึกษา	84,628	42,076	42,552	86,889	43,283	43,606	86,159	42,823	43,336	83,906	41,638	42,268	83,133	41,180	41,953	Level of education
ก่อนประถมศึกษา	10,365	4,087	6,278	10,863	4,335	6,528	10,627	4,249	6,378	14,105	7,248	6,857	13,803	7,140	6,663	Pre-elementary
ประถมศึกษา	18,705	9,569	9,136	19,184	9,663	9,521	19,120	9,561	9,559	41,128	21,179	19,949	40,886	21,098	19,788	Elementary
มัธยมศึกษาตอนต้น	40,643	20,809	19,834	40,903	21,045	19,858	41,122	21,146	19,976	18,431	9,168	9,263	18,174	8,954	9,220	Lower Secondary
มัธยมศึกษาตอนปลาย	14,915	7,611	7,304	15,939	8,240	7,699	15,290	7,867	7,423	10,242	4,043	6,199	10,270	3,988	6,282	Upper Secondary

ที่มา: สำนักงานศึกษาธิการจังหวัดจันทบุรี

Source: Chanthaburi Provincial Education Office

ตาราง 7.5 ประชากรอายุ 15 ปีขึ้นไปที่ต้องการพัฒนาขีดความสามารถ จำแนกตามเพศ สถานภาพแรงงาน ระดับการศึกษาที่สำเร็จ และกลุ่มอายุ พ.ศ. 2562 - 2564

Table 7.5 Population Aged 15 Years and Over to Desirability for Development by Sex, Labour Force Status, Level of Education Attainment and Age Groups: 2019 - 2021

รายการ	2562 (2019)			2563 (2020)			2564 (2021)			Item
	รวม Total	ชาย Male	หญิง Female	รวม Total	ชาย Male	หญิง Female	รวม Total	ชาย Male	หญิง Female	
<b>รวมยอด</b>	<b>37,866</b>	<b>16,573</b>	<b>21,293</b>	<b>29,871</b>	<b>12,563</b>	<b>17,308</b>	<b>41,640</b>	<b>16,320</b>	<b>25,320</b>	<b>Total</b>
<b>สถานภาพแรงงาน</b>	<b>37,866</b>	<b>16,573</b>	<b>21,293</b>	<b>29,871</b>	<b>12,563</b>	<b>17,308</b>	<b>41,640</b>	<b>16,320</b>	<b>25,320</b>	<b>Labour force status</b>
ผู้มีงานทำ	31,711	15,185	16,526	23,720	11,331	12,388	36,040	15,257	20,783	Employed
ผู้ว่างงาน	312	312	-	-	-	-	580	-	580	Unemployed
ผู้ที่รอฤดูกาล	-	-	-	-	-	-	-	-	-	Seasonally inactive labour force
ผู้ไม่อยู่ในกำลังแรงงาน	5,842	1,075	4,767	6,152	1,232	4,920	5,020	1,063	3,957	Persons not in labour force
<b>ระดับการศึกษาที่สำเร็จ</b>	<b>37,866</b>	<b>16,573</b>	<b>21,293</b>	<b>29,871</b>	<b>12,563</b>	<b>17,308</b>	<b>41,640</b>	<b>16,320</b>	<b>25,320</b>	<b>Level of Education</b>
ไม่มีการศึกษา	846	268	578	1,277	289	987	1,047	249	799	None
ต่ำกว่าประถมศึกษา	4,700	1,976	2,724	3,587	1,717	1,870	5,976	1,832	4,144	Less than Elementary
ประถมศึกษา	8,842	4,681	4,161	7,100	4,038	3,062	11,697	5,863	5,833	Elementary
มัธยมศึกษา	13,417	5,350	8,067	11,409	5,176	6,233	13,396	5,404	7,992	Secondary
อุดมศึกษา	10,060	4,298	5,762	6,236	1,342	4,894	9,523	2,972	6,552	Higher Level
อื่นๆ และไม่ทราบ	-	-	-	262	-	262	-	-	-	Others and unknown
<b>กลุ่มอายุ (ปี)</b>	<b>37,866</b>	<b>16,573</b>	<b>21,293</b>	<b>29,871</b>	<b>12,563</b>	<b>17,308</b>	<b>41,640</b>	<b>16,320</b>	<b>25,320</b>	<b>Age group (year)</b>
15-24	4,919	2,661	2,258	5,215	2,493	2,722	6,998	3,610	3,388	15-24
25-34	8,219	2,933	5,286	4,965	1,968	2,997	7,687	2,500	5,187	25-34
35-44	9,173	3,150	6,023	8,886	3,552	5,334	8,398	3,173	5,225	35-44
45-54	9,661	4,685	4,976	6,734	2,784	3,950	11,271	3,612	7,658	45-54
55-59	2,787	1,055	1,732	2,194	1,035	1,159	4,222	1,773	2,448	55-59
60 ปีขึ้นไป	3,107	2,089	1,018	1,878	731	1,147	3,065	1,652	1,413	60 and over

ที่มา: การสำรวจความต้องการพัฒนาขีดความสามารถของประชากร พ.ศ.2562 - 2564 จังหวัดจันทบุรี สำนักงานสถิติแห่งชาติ

Source: The 2019 - 2021 Skill Development Survey: Chanthaburi, Provincial, National Statistical Office.



สถิติรายได้และรายจ่ายของครัวเรือน

---

Household Income and Expenditure Statistics



ตาราง 8.1 ค่าใช้จ่ายเฉลี่ยต่อเดือนของครัวเรือน จำแนกตามประเภทค่าใช้จ่าย และขนาดของครัวเรือน พ.ศ. 2563

Table 8.1 Average Monthly Expenditure per Household by Expenditure Group and Household Size: 2020

ประเภทของค่าใช้จ่าย	รวมทั้งสิ้น Total	ขนาดของครัวเรือน (คน) Household Size (Person)				Expenditure group
		1-2	3-4	5-7	8 และมากกว่า 8 and over	
ค่าใช้จ่ายทั้งสิ้นต่อเดือน	23,300	16,985	27,362	34,844	46,461	Total monthly expenditures
ค่าใช้จ่ายเพื่อการอุปโภคบริโภค	21,023	15,056	24,898	31,744	44,106	Consumption expenditures
อาหารและเครื่องดื่ม (ไม่มีแอลกอฮอล์)	7,265	5,674	8,234	10,137	17,635	Food and beverages (excludes alcoholic)
อาหารปรุงที่บ้าน	4,235	3,052	4,919	6,564	10,609	Food prepared at home
อาหารสำเร็จรูป	3,030	2,622	3,315	3,572	7,025	Prepared food
เครื่องดื่มที่มีแอลกอฮอล์	577	399	673	996	640	Alcoholic beverages
ยาสูบ หมาก ยานัตถ์ และอื่นๆ	189	137	164	497	192	Tobacco products
ที่อยู่อาศัย เครื่องแต่งบ้านและเครื่องใช้ต่าง ๆ	5,192	3,960	6,155	6,916	8,430	Household operation, furnitures and equipment
เครื่องนุ่งห่มและรองเท้า	372	213	489	605	1,081	Apparel and footwear
ค่าใช้จ่ายส่วนบุคคล	783	590	855	1,317	1,482	Personal care
เวชภัณฑ์ และค่าตรวจรักษาพยาบาล	340	301	322	568	426	Medical and health care
การเดินทาง และการสื่อสาร	5,535	3,307	7,149	9,105	11,253	Transport and communication
การศึกษา	274	55	334	919	1,777	Education
การบันเทิง การอ่านและกิจกรรมทางศาสนา	443	360	472	658	1,191	Recreation, Reading and Religious Activity
การจัดงานพิธีในโอกาสพิเศษ	52	60	51	26	-	Special ceremony expenses
ค่าใช้จ่ายที่ไม่เกี่ยวกับการอุปโภคบริโภค	2,277	1,929	2,464	3,100	2,355	Non - consumption expenditures

ที่มา: การสำรวจภาวะเศรษฐกิจและสังคมของครัวเรือน พ.ศ. 2563 จังหวัด จันทบุรี สำนักงานสถิติแห่งชาติ

Source: The 2020 Household Socio-economic Survey, Chanthaburi Province, National Statistical Office

ตาราง 8.2 ค่าใช้จ่ายเฉลี่ยต่อเดือนของครัวเรือน จำแนกตามช่วงของค่าใช้จ่ายทั้งสิ้นต่อเดือนของครัวเรือน พ.ศ. 2563

Table 8.2 Average Monthly Expenditure per Household by Intervals of Total Monthly Expenditure per Household: 2020

ประเภทของค่าใช้จ่าย	รวมทั้งสิ้น Total	ช่วงของค่าใช้จ่ายทั้งสิ้นต่อเดือนต่อครัวเรือน (บาท) Intervals of Total monthly expenditure per household (Baht)										Expenditure group
		<1,500	1,500- 3,000	3,001- 5,000	5,001- 10,000	10,001- 15,000	15,001- 30,000	30,001- 50,000	50,001- 100,000	100,001- 300,000	>300,000	
ค่าใช้จ่ายทั้งสิ้นต่อเดือน	23,300	-	2,712	4,415	7,778	12,547	21,175	36,771	62,139	133,848	-	Total monthly expenditures
ค่าใช้จ่ายเพื่อการอุปโภคบริโภค	21,023	-	2,662	4,190	7,315	11,749	19,166	32,536	55,817	117,033	-	Consumption expenditures
อาหารและเครื่องดื่ม (ไม่มีแอลกอฮอล์)	7,265	-	1,175	2,007	3,473	5,253	7,350	10,605	15,214	16,350	-	Food and beverages (excludes alcoholic)
อาหารปรุงที่บ้าน	4,235	-	696	1,396	2,174	3,508	4,303	5,748	8,552	6,649	-	Food prepared at home
อาหารสำเร็จรูป	3,030	-	479	612	1,298	1,745	3,047	4,857	6,662	9,701	-	Prepared food
เครื่องดื่มที่มีแอลกอฮอล์	577	-	-	81	170	334	493	867	1,333	5,501	-	Alcoholic beverages
ยาสูบ หมาก ยานัตถ์ และอื่นๆ	189	-	-	17	54	131	199	164	502	1,303	-	Tobacco products
ที่อยู่อาศัย เครื่องแต่งบ้านและเครื่องใช้ต่าง ๆ	5,192	-	1,304	1,714	2,338	3,121	4,244	6,604	11,842	54,823	-	Household operation, furnitures and equipment
เครื่องนุ่งห่มและรองเท้า	372	-	-	7	38	105	318	720	1,585	1,249	-	Apparel and footwear
ค่าใช้จ่ายส่วนบุคคล	783	-	136	132	244	426	747	1,541	1,872	1,660	-	Personal care
เวชภัณฑ์ และค่าตรวจรักษาพยาบาล	340	-	11	41	70	127	200	736	1,697	1,179	-	Medical and health care
การเดินทาง และการสื่อสาร	5,535	-	36	166	786	1,898	4,922	9,817	19,550	31,394	-	Transport and communication
การศึกษา	274	-	-	-	49	145	252	573	696	928	-	Education
การบันเทิง การอ่านและกิจกรรมทางศาสนา	443	-	-	26	87	206	388	831	1,245	2,617	-	Recreation, Reading and Religious Activity
การจัดงานพิธีในโอกาสพิเศษ	52	-	-	-	6	4	52	79	282	29	-	Special ceremony expenses
ค่าใช้จ่ายที่ไม่เกี่ยวกับการอุปโภคบริโภค	2,277	-	49	226	463	798	2,009	4,235	6,322	16,815	-	Non - consumption expenditures

ที่มา: การสำรวจภาวะเศรษฐกิจและสังคมของครัวเรือน พ.ศ. 2563 จังหวัด จันทบุรี สำนักงานสถิติแห่งชาติ

Source: The 2020 Household Socio-economic Survey, Chanthaburi Province, National Statistical Office

ตาราง 8.3 ร้อยละของครัวเรือน จำแนกตามค่าใช้จ่ายทั้งสิ้นเฉลี่ยต่อเดือน และขนาดของครัวเรือน พ.ศ. 2563

Table 8.3 Percentage of Households by Average Total Monthly Expenditure and Household Size: 2020

ค่าใช้จ่าย	รวมทั้งสิ้น Total	ขนาดของครัวเรือน (คน) Household Size (Person)				Expenditure
		1-2	3-4	5-7	8 และมากกว่า 8 and over	
<b>ค่าใช้จ่ายทั้งสิ้นต่อเดือนต่อครัวเรือน</b>	<b>193,036</b>	<b>100.00</b>	<b>100.00</b>	<b>100.00</b>	<b>100.00</b>	<b>Monthly expenditures per household</b>
ต่ำกว่า 1,500 บาท	-	-	-	-	-	Less than 1,500 baht
1,500 - 3,000 บาท	847	0.91	-	-	-	1,500 - 3,000 baht
3,001 - 5,000 บาท	5,050	5.40	-	-	-	3,001 - 5,000 baht
5,001 - 10,000 บาท	28,569	27.18	3.73	1.40	-	5,001 - 10,000 baht
10,001 - 15,000 บาท	36,506	21.22	18.94	9.97	-	10,001 - 15,000 baht
15,001 - 30,000 บาท	81,329	35.95	51.17	39.14	-	15,001 - 30,000 baht
30,001 - 50,000 บาท	26,111	6.27	16.62	30.94	66.28	30,001 - 50,000 baht
50,001 - 100,000 บาท	11,806	2.44	7.50	15.54	33.72	50,001 - 100,000 baht
มากกว่า 100,000 บาท	2,817	0.63	2.05	3.01	-	More than 100,000 baht
<b>ค่าใช้จ่ายทั้งสิ้นต่อเดือนต่อคน</b>	<b>193,036</b>	<b>100.00</b>	<b>100.00</b>	<b>100.00</b>	<b>100.00</b>	<b>Monthly expenditures per capita</b>
ต่ำกว่า 500 บาท	-	-	-	-	-	Less than 500 baht
500 - 1,500 บาท	-	-	-	-	-	500 - 1,500 baht
1,501 - 3,000 บาท	10,352	4.07	4.84	12.91	-	1,501 - 3,000 baht
3,001 - 5,000 บาท	37,072	10.99	24.63	34.31	37.18	3,001 - 5,000 baht
5,001 - 10,000 บาท	86,864	42.29	49.44	40.18	62.82	5,001 - 10,000 baht
10,001 - 15,000 บาท	27,433	17.80	11.36	9.58	-	10,001 - 15,000 baht
15,001 - 30,000 บาท	27,536	21.10	9.36	3.01	-	15,001 - 30,000 baht
30,001 - 50,000 บาท	2,315	2.48	-	-	-	30,001 - 50,000 baht
50,001 - 100,000 บาท	1,464	1.27	0.36	-	-	50,001 - 100,000 baht
มากกว่า 100,000 บาท	-	-	-	-	-	More than 100,000 baht

ที่มา: การสำรวจภาวะเศรษฐกิจและสังคมของครัวเรือน พ.ศ. 2563 จังหวัด จันทบุรี สำนักงานสถิติแห่งชาติ

Source: The 2020 Household Socio-economic Survey, Chanthaburi Province, National Statistical Office





สถิตยัติธรรม ความมั่นคง การเมือง และการปกครอง

---

Justice, Security, Political and Public Administration Statistics



ตาราง 9.1 สถิติคดีอาญาที่น่าสนใจ จำแนกตามประเภทความผิด พ.ศ. 2560 - 2563

Table 9.1 Statistics of Reported Interesting Crimes by Type of Crimes: 2017 - 2020

ประเภทความผิด	2560 (2017)		2561 (2018)		2562 (2019)		2563 (2020)		Type of crimes
	รับแจ้ง (ราย) Reported (case)	จับกุม (ราย) Arrested (case)	รับแจ้ง (ราย) Reported (case)	จับกุม (ราย) Arrested (case)	รับแจ้ง (ราย) Reported (case)	จับกุม (ราย) Arrested (case)	รับแจ้ง (ราย) Reported (case)	จับกุม (ราย) Arrested (case)	
ฐานความผิดเกี่ยวกับชีวิต ร่างกาย และเพศ	169	152	198	186	196	190	145	142	Life, body and sex
ฐานความผิดเกี่ยวกับทรัพย์	494	358	549	414	460	383	308	279	Assets
ฐานความผิดพิเศษ	261	119	303	180	168	97	143	99	Special offense
คดีความผิดที่รัฐเป็นผู้เสียหาย	5,280	6,031	5,797	6,513	6,602	7,175	6,790	7,434	Victimless crimes

หมายเหตุ: ข้อมูลเกี่ยวกับคดีความผิดที่รัฐเป็นผู้เสียหาย เป็นข้อมูลการจับกุม (ราย) และผู้ต้องหาที่ถูกจับกุม (คน)

ที่มา: ตำรวจภูธรจังหวัดจันทบุรี

Note: The data of offence against the state refers to the arrested (case) and accused (person).

Source: Chanthaburi Provincial Police



สถิติเศรษฐกิจ

---

Economic Statistics



บัญชีประชาชาติ

---

National Accounts





ตาราง 10.1 ผลิตภัณฑ์ภาค และจังหวัด ณ ราคาประจำปี พ.ศ. 2562

Table 10.1 Gross Regional Product and Gross Provincial Product at Current Market Prices: 2019

ภาค/จังหวัด	ผลิตภัณฑ์ภาค และจังหวัด (ล้านบาท) Gross Regional Product and Gross Provincial Product (Million Baht)	ประชากร (1,000 คน) Population (1,000 person)	ผลิตภัณฑ์จังหวัด ต่อหัว (บาท) GPP per capita (Baht)	การเรียงลำดับผลิตภัณฑ์จังหวัดต่อหัว		Region/province
				GPP per capita rankings		
				ภาค Region	ประเทศ Country	
<b>ทั่วราชอาณาจักร</b>	<b>16,898,086</b>	<b>69,315</b>	<b>243,787</b>			<b>Whole Kingdom</b>
<b>กรุงเทพมหานครและปริมณฑล</b>	<b>8,025,935</b>	<b>16,932</b>	<b>474,004</b>			<b>Bangkok and Vicinities</b>
กรุงเทพมหานคร	5,709,940	8,958	637,397	1	2	Bangkok
สมุทรปราการ	772,498	2,211	349,406	3	9	Samut Prakan
นนทบุรี	345,411	1,752	197,159	6	19	Nonthaburi
ปทุมธานี	434,004	1,758	246,897	5	14	Pathum Thani
นครปฐม	354,913	1,200	295,818	4	12	Nakhon Pathom
สมุทรสาคร	409,169	1,054	388,372	2	8	Samut Sakhon
<b>ภาคกลาง</b>	<b>861,896</b>	<b>3,176</b>	<b>271,360</b>			<b>Central Region</b>
พระนครศรีอยุธยา	399,621	910	439,159	1	6	Phra Nakhon Si Ayutthaya
อ่างทอง	31,430	249	126,370	5	33	Ang Thong
ลพบุรี	110,824	776	142,776	4	29	Lop Buri
สิงห์บุรี	28,069	189	148,651	3	26	Sing Buri
ชัยนาท	36,325	293	124,150	6	35	Chai Nat
สระบุรี	255,627	760	336,393	2	10	Saraburi
<b>ภาคตะวันออก</b>	<b>3,042,916</b>	<b>6,056</b>	<b>502,471</b>			<b>Eastern Region</b>
ชลบุรี	1,059,797	1,855	571,234	2	3	Chon Buri
ระยอง	993,978	1,005	988,748	1	1	Rayong
จันทบุรี	133,363	557	239,453	5	15	Chanthaburi

ตาราง 10.1 ผลิตภัณฑ์ภาค และจังหวัด ณ ราคาประจำปี พ.ศ. 2562 (ต่อ)

Table 10.1 Gross Regional Product and Gross Provincial Product at Current Market Prices: 2019 (Cont.)

ภาค/จังหวัด	ผลิตภัณฑ์ภาค และจังหวัด (ล้านบาท) Gross Regional Product and Gross Provincial Product (Million Baht)	ประชากร (1,000 คน) Population (1,000 person)	ผลิตภัณฑ์จังหวัด ต่อหัว (บาท) GPP per capita (Baht)	การเรียงลำดับผลิตภัณฑ์จังหวัดต่อหัว		Region/province
				GPP per capita rankings		
				ภาค Region	ประเทศ Country	
ตราด	43,891	270	162,741	6	22	Trat
ฉะเชิงเทรา	385,783	840	459,005	4	5	Chachoengsao
ปราจีนบุรี	347,015	630	551,150	3	4	Prachin Buri
นครนายก	30,435	260	117,028	7	38	Nakhon Nayok
สระแก้ว	48,655	639	76,199	8	60	Sa Kaeo
<b>ภาคตะวันตก</b>	<b>597,788</b>	<b>3,665</b>	<b>163,129</b>			<b>Western Region</b>
ราชบุรี	201,571	813	248,028	1	13	Ratchaburi
กาญจนบุรี	108,306	830	130,445	5	30	Kanchanaburi
สุพรรณบุรี	91,294	853	107,023	6	40	Suphan Buri
สมุทรสงคราม	26,130	181	144,711	4	27	Samut Songkhram
เพชรบุรี	74,884	500	149,773	3	24	Phetchaburi
ประจวบคีรีขันธ์	95,604	488	195,923	2	20	Prachuap Khiri Khan
<b>ภาคเหนือ</b>	<b>1,299,834</b>	<b>11,373</b>	<b>114,287</b>			<b>Northern Region</b>
เชียงใหม่	259,026	1,803	143,638	3	28	Chiang Mai
ลำพูน	80,885	396	204,009	1	17	Lamphun
ลำปาง	71,417	709	100,711	9	47	Lampang
อุตรดิตถ์	41,576	412	100,872	8	46	Uttaradit
แพร่	31,665	383	82,678	15	56	Phrae
น่าน	34,630	443	78,156	16	58	Nan

ตาราง 10.1 ผลิตภัณฑ์ภาค และจังหวัด ณ ราคาประจำปี พ.ศ. 2562 (ต่อ)

Table 10.1 Gross Regional Product and Gross Provincial Product at Current Market Prices: 2019 (Cont.)

ภาค/จังหวัด	ผลิตภัณฑ์ภาค และจังหวัด (ล้านบาท) Gross Regional Product and Gross Provincial Product (Million Baht)	ประชากร (1,000 คน) Population (1,000 person)	ผลิตภัณฑ์จังหวัด ต่อหัว (บาท) GPP per capita (Baht)	การเรียงลำดับผลิตภัณฑ์จังหวัดต่อหัว		Region/province
				GPP per capita rankings		
				ภาค Region	ประเทศ Country	
พะเยา	36,747	378	97,282	11	50	Phayao
เชียงราย	107,265	1,151	93,182	12	51	Chiang Rai
แม่อฮองซอน	15,021	237	63,370	17	74	Mae Hong Son
นครสวรรค์	117,685	929	126,679	5	32	Nakhon Sawan
อุทัยธานี	28,617	279	102,710	7	42	Uthai Thani
กำแพงเพชร	119,599	781	153,170	2	23	Kamphaeng Phet
ตาก	68,372	534	128,124	4	31	Tak
สุโขทัย	51,293	612	83,865	14	55	Sukhothai
พิษณุโลก	101,788	896	113,593	6	39	Phitsanulok
พิจิตร	50,440	515	98,011	10	49	Phichit
เพชรบูรณ์	83,808	916	91,498	13	52	Phetchabun
<b>ภาคตะวันออกเฉียงเหนือ</b>	<b>1,596,094</b>	<b>18,523</b>	<b>86,171</b>			<b>Northeastern Region</b>
นครราชสีมา	303,996	2,511	121,068	2	36	Nakhon Ratchasima
บุรีรัมย์	89,356	1,219	73,305	12	67	Buri Ram
สุรินทร์	81,007	1,067	75,919	7	61	Surin
ศรีสะเกษ	72,752	968	75,182	9	64	Si Sa Ket
อุบลราชธานี	126,088	1,737	72,607	13	68	Ubon Ratchathani
ยโสธร	28,747	459	62,623	20	76	Yasothon
ชัยภูมิ	65,698	936	70,159	15	70	Chaiyaphum

ตาราง 10.1 ผลิตภัณฑ์ภาค และจังหวัด ณ ราคาประจำปี พ.ศ. 2562 (ต่อ)

Table 10.1 Gross Regional Product and Gross Provincial Product at Current Market Prices: 2019 (Cont.)

ภาค/จังหวัด	ผลิตภัณฑ์ภาค และจังหวัด (ล้านบาท) Gross Regional Product and Gross Provincial Product (Million Baht)	ประชากร (1,000 คน) Population (1,000 person)	ผลิตภัณฑ์จังหวัด ต่อหัว (บาท) GPP per capita (Baht)	การเรียงลำดับผลิตภัณฑ์จังหวัดต่อหัว GPP per capita rankings		Region/province
				ภาค	ประเทศ	
				Region	Country	
อำนาจเจริญ	20,267	282	71,815	14	69	Amnat Chareon
บึงกาฬ	24,711	360	68,727	16	71	Bueng Kan
หนองบัวลำภู	30,003	476	63,002	19	75	Nong Bua Lam Phu
ขอนแก่น	214,018	1,716	124,729	1	34	Khon Kaen
อุดรธานี	113,887	1,262	90,269	5	54	Udon Thani
เลย	54,985	542	101,527	3	45	Loei
หนองคาย	41,515	456	91,068	4	53	Nong Khai
มหาสารคาม	59,208	786	75,334	8	63	Maha Sarakham
ร้อยเอ็ด	78,134	1,062	73,567	11	66	Roi Et
กาฬสินธุ์	58,617	797	73,587	10	65	Kalasin
สกลนคร	60,737	922	65,900	18	73	Sakon Nakhon
นครพนม	45,053	557	80,956	6	57	Nakhon Phanom
มุกดาหาร	27,316	410	66,599	17	72	Mukdahan
<b>ภาคใต้</b>	<b>1,473,623</b>	<b>9,590</b>	<b>153,659</b>			<b>Southern Region</b>
นครศรีธรรมราช	180,727	1,511	119,589	7	37	Nakhon Si Thammarat
กระบี่	85,807	421	203,719	4	18	Krabi
พังงา	83,187	250	333,015	2	11	Phang-nga
ภูเก็ต	251,813	588	428,351	1	7	Phuket
สุราษฎร์ธานี	210,396	1,142	184,214	5	21	Surat Thani

ตาราง 10.1 ผลิตภัณฑ์ภาค และจังหวัด ณ ราคาประจำปี พ.ศ. 2562 (ต่อ)

Table 10.1 Gross Regional Product and Gross Provincial Product at Current Market Prices: 2019 (Cont.)

ภาค/จังหวัด	ผลิตภัณฑ์ภาค และจังหวัด (ล้านบาท) Gross Regional Product and Gross Provincial Product (Million Baht)	ประชากร (1,000 คน) Population (1,000 person)	ผลิตภัณฑ์จังหวัด ต่อหัว (บาท) GPP per capita (Baht)	การเรียงลำดับผลิตภัณฑ์จังหวัดต่อหัว		Region/province
				GPP per capita rankings		
				ภาค Region	ประเทศ Country	
ระนอง	27,918	274	101,822	10	44	Ranong
ชุมพร	116,164	499	232,817	3	16	Chumphon
สงขลา	245,771	1,649	149,027	6	25	Songkhla
สตูล	30,955	293	105,827	8	41	Satun
ตรัง	64,463	631	102,221	9	43	Trang
พัทลุง	37,247	492	75,726	13	62	Phatthalung
ปัตตานี	49,555	644	76,997	12	59	Pattani
ยะลา	46,456	472	98,501	11	48	Yala
นราธิวาส	43,162	725	59,498	14	77	Narathiwat

หมายเหตุ: ข้อมูลเบื้องต้น

ที่มา: สำนักงานสภาพัฒนาการเศรษฐกิจและสังคมแห่งชาติ

Note: Data is preliminary.

Source: Office of the National Economic and Social Development Council

ตาราง 10.2 ผลิตภัณฑ์จังหวัด ณ ราคาประจำปี จำแนกตามสาขาการผลิต พ.ศ. 2558 - 2562

Table 10.2 Gross Provincial Product at Current Market Prices by Economic Activities: 2015 - 2019

(ล้านบาท Million Baht)

สาขาการผลิต	2558 <sup>r</sup> (2015)	2559 <sup>r</sup> (2016)	2560 <sup>r</sup> (2017)	2561 <sup>r</sup> (2018)	2562 <sup>p</sup> (2019)	Economic activities
<b>ภาคเกษตร</b>	59,221	56,703	74,734	65,855	73,602	<b>Agriculture</b>
<b>เกษตรกรรม</b>	59,221	56,703	74,734	65,855	73,602	<b>Agriculture</b>
เกษตรกรรม การป่าไม้ และการประมง	59,221	56,703	74,734	65,855	73,602	Agriculture, forestry and fishing
<b>ภาคนอกการเกษตร</b>	44,891	49,255	56,404	54,753	59,761	<b>Non-Agriculture</b>
<b>อุตสาหกรรม</b>	6,843	7,496	9,073	8,061	7,876	<b>Industrial</b>
การทำเหมืองแร่และเหมืองหิน	230	357	240	255	210	Mining and quarrying
การผลิตอุตสาหกรรม	5,204	5,669	7,325	6,450	6,127	Manufacturing
ไฟฟ้า ก๊าซ และระบบปรับอากาศ	1,186	1,241	1,274	1,129	1,291	Electricity, gas steam and air conditioning supply
การประปาและการจัดการของเสีย	224	229	233	226	247	Water supply; sewerage, waste management and remediation activities
<b>บริการ</b>	38,048	41,759	47,331	46,692	51,885	<b>Services</b>
การก่อสร้าง	3,078	3,753	3,270	3,466	3,962	Construction
การขายส่ง การขายปลีก การซ่อมแซมยานยนต์ และจักรยานยนต์	15,427	16,581	20,970	18,787	21,776	Wholesale and retail trade; repair of motor vehicles and motorcycles
การขนส่ง และสถานที่เก็บสินค้า	1,474	1,797	2,214	2,132	2,427	Transportation and storage
ที่พักแรมและบริการด้านอาหาร	678	740	999	1,156	1,322	Accommodation and food service activities
ข้อมูลข่าวสารและการสื่อสาร	611	591	663	726	871	Information and communication
การเงินและการประกันภัย	4,473	5,133	5,411	5,757	6,093	Financial and insurance activities
กิจกรรมเกี่ยวกับอสังหาริมทรัพย์	2,162	2,539	2,540	2,696	2,912	Real estate activities
กิจกรรมวิชาชีพ วิทยาศาสตร์และกิจกรรมทางวิชาการ	88	135	156	190	209	Professional, scientific and technical activities
กิจกรรมการบริหารและบริการสนับสนุนอื่นๆ	315	343	365	425	642	Administrative and support service activities
การบริหารราชการ การป้องกันประเทศฯ	2,483	2,607	2,796	3,063	3,043	Public administration and defence; compulsory social security
การศึกษา	4,361	4,423	4,632	4,717	4,813	Education
กิจกรรมด้านสุขภาพและงานสังคมสงเคราะห์	2,273	2,418	2,579	2,767	2,931	Human health and social work activities
ศิลปะ ความบันเทิงและนันทนาการ	149	188	225	261	309	Arts, entertainment and recreation
กิจกรรมการบริการด้านอื่นๆ	476	510	511	549	576	Other service activities
<b>ผลิตภัณฑ์จังหวัด</b>	<b>104,111</b>	<b>105,958</b>	<b>131,138</b>	<b>120,608</b>	<b>133,363</b>	<b>Gross provincial product (GPP)</b>
<b>ผลิตภัณฑ์จังหวัดต่อหัว (บาท)</b>	<b>197,808</b>	<b>198,059</b>	<b>241,159</b>	<b>218,208</b>	<b>239,453</b>	<b>GPP per capita (Baht)</b>
<b>ประชากร (1,000 คน)</b>	<b>526</b>	<b>535</b>	<b>544</b>	<b>553</b>	<b>557</b>	<b>Population (1,000 persons)</b>

ที่มา: สำนักงานสภาพัฒนาการเศรษฐกิจและสังคมแห่งชาติ

Source: Office of the National Economic and Social Development Council

ตาราง 10.3 ผลิตภัณฑ์จังหวัด แบบปริมาณลูกโซ่ (ปีอ้างอิง พ.ศ. 2545) จำแนกตามสาขาการผลิต พ.ศ. 2558 - 2562

Table 10.3 Gross Provincial Product Chain Volume Measures (Reference Year = 2002) by Economic Activities: 2015 - 2019

(ล้านบาท Million Baht)

สาขาการผลิต	2558 <sup>Γ</sup> (2015)	2559 <sup>Γ</sup> (2016)	2560 <sup>Γ</sup> (2017)	2561 <sup>Γ</sup> (2018)	2562 <sup>D</sup> (2019)	Economic activities
<b>ภาคเกษตร</b>	24,708	21,638	26,123	22,264	22,883	<b>Agriculture</b>
<b>เกษตรกรรม</b>	24,708	21,638	26,123	22,264	22,883	<b>Agriculture</b>
เกษตรกรรม การป่าไม้ และการประมง	24,708	21,638	26,123	22,264	22,883	Agriculture, forestry and fishing
<b>ภาคนอกการเกษตร</b>	28,079	29,807	33,741	32,855	35,354	<b>Non-Agriculture</b>
<b>อุตสาหกรรม</b>	4,473	4,727	5,610	5,146	5,079	<b>Industrial</b>
การทำเหมืองแร่และเหมืองหิน	153	189	126	135	104	Mining and quarrying
การผลิตอุตสาหกรรม	3,228	3,380	4,270	3,832	3,700	Manufacturing
ไฟฟ้า ก๊าซ และระบบปรับอากาศ	1,093	1,171	1,189	1,182	1,336	Electricity, gas steam and air conditioning supply
การประปาและการจัดการของเสีย	120	123	127	123	138	Water supply; sewerage, waste management and remediation activities
<b>บริการ</b>	23,552	25,021	28,076	27,643	30,171	<b>Services</b>
การก่อสร้าง	2,174	2,716	2,329	2,430	2,764	Construction
การขายส่ง การขายปลีก การซ่อมแซมยานยนต์ และจักรยานยนต์	7,859	7,933	9,985	9,090	10,297	Wholesale and retail trade; repair of motor vehicles and motorcycles
การขนส่ง และสถานที่เก็บสินค้า	948	1,125	1,382	1,339	1,488	Transportation and storage
ที่พักแรมและบริการด้านอาหาร	605	614	777	853	949	Accommodation and food service activities
ข้อมูลข่าวสารและการสื่อสาร	759	728	781	879	1,061	Information and communication
การเงินและการประกันภัย	2,858	3,262	3,477	3,677	3,843	Financial and insurance activities
กิจกรรมเกี่ยวกับอสังหาริมทรัพย์	2,280	2,691	2,695	2,846	3,054	Real estate activities
กิจกรรมวิชาชีพ วิทยาศาสตร์และกิจการทางวิชาการ	67	103	117	141	154	Professional, scientific and technical activities
กิจกรรมการบริหารและบริการสนับสนุนอื่นๆ	199	217	228	262	394	Administrative and support service activities
การบริหารราชการ การป้องกันประเทศฯ	1,494	1,507	1,565	1,669	1,620	Public administration and defence; compulsory social security
การศึกษา	2,314	2,278	2,325	2,315	2,315	Education
กิจกรรมด้านสุขภาพและงานสังคมสงเคราะห์	1,610	1,654	1,719	1,804	1,877	Human health and social work activities
ศิลปะ ความบันเทิงและนันทนาการ	111	151	179	206	245	Arts, entertainment and recreation
กิจกรรมการบริการด้านอื่นๆ	331	353	351	371	384	Other service activities
<b>ผลิตภัณฑ์จังหวัด (ปริมาณลูกโซ่)</b>	<b>53,348</b>	<b>50,992</b>	<b>59,777</b>	<b>54,069</b>	<b>56,757</b>	<b>Gross provincial product (CVMs)</b>

หมายเหตุ: ปริมาณลูกโซ่ไม่มีคุณสมบัติของการบวก คือ ผลรวมของมูลค่าส่วนย่อยไม่เท่ากับมูลค่าส่วนรวม  
ที่เกิดจากการทำปริมาณลูกโซ่

ที่มา: สำนักงานสภาพัฒนาการเศรษฐกิจและสังคมแห่งชาติ

Note: Chain volume series are not additive. The sum of the components will thus not be equal to the shown totals.

Source: Office of the National Economic and Social Development Council





สถิติเกษตรและประมง

---

Agriculture and Fishery Statistics



ตาราง 11.1 การใช้ที่ดิน พ.ศ. 2558 - 2562

Table 11.1 Land Utilization: 2015 - 2019

(ไร่ Rai)

ปี Year	เนื้อที่ทั้งหมด Total land	เนื้อที่ใช้ประโยชน์ทางการเกษตร Agricultural Landuse						เนื้อที่ นอกรการเกษตร Unclassified land	เนื้อที่ป่าไม้ Forest land
		รวมยอด Total	นาข้าว Paddy land	พืชไร่ Upland field crop	ไม้ผลและ ไม้ยืนต้น Orchard and perennial crop	สวนผักและ ไม้ดอก ไม้ประดับ Vegetable and ornamental plant	เนื้อที่ใช้ประโยชน์ ทางการเกษตร อื่น ๆ Others		
2558 (2015)	3,961,250	2,285,334	32,193	362,260	1,689,808	7,251	193,822	372,892	1,303,024
2559 (2016)	3,961,250	2,285,014	32,140	362,515	1,689,278	7,236	193,845	369,373	1,306,863
2560 (2017)	3,961,250	2,284,609	32,186	362,166	1,689,027	7,225	194,005	376,116	1,300,525
2561 (2018)	3,961,250	2,285,233	32,166	362,858	1,689,091	7,218	193,900	373,797	1,302,220
2562 (2019)	3,961,250	2,284,638	32,208	362,564	1,688,857	7,204	193,805	379,295	1,297,317

ที่มา: สำนักงานเศรษฐกิจการเกษตร

Source: Office of Agricultural Economics

ตาราง 11.2 ลักษณะการถือครองที่ดินทางการเกษตร พ.ศ. 2558 - 2562

Table 11.2 Type of Agricultural Landholding: 2015 - 2019

(ไร่ Rai)

ปี Year	เนื้อที่ไ้ประโยชน์ ทางการเกษตร Agricultural landuse	เนื้อที่ของตนเอง Owned	เนื้อที่ของผู้อื่น Others' land		
			รวม Total	เช่าผู้อื่น Rented	รับจำนอง/รับขายฝาก/ได้ทำฟรี Mortgaged/used free of charge
2558 (2015)	2,285,334	654,506	1,630,828	241,414	1,389,414
2559 (2016)	2,285,014	655,332	1,629,682	241,224	1,388,458
2560 (2017)	2,284,609	656,088	1,628,521	241,157	1,387,364
2561 (2018)	2,285,233	656,328	1,628,905	241,135	1,387,770
2562 (2019)	2,284,638	655,972	1,628,666	240,980	1,387,687

ที่มา: สำนักงานเศรษฐกิจการเกษตร

Source: Office of Agricultural Economics

ตาราง 11.3 เนื้อที่ปลูกข้าวนาปี เนื้อที่เก็บเกี่ยว ผลผลิต และผลผลิตเฉลี่ยต่อไร่ จำแนกตามประเภทข้าว เป็นรายอำเภอ ปีเพาะปลูก 2563

Table 11.3 Planted Area of Major Rice Harvested Area, Production and Yield per Rai by Type of Rice and District: Crop Year 2020

อำเภอ	เนื้อที่เพาะปลูกข้าว (ไร่)		เนื้อที่เก็บเกี่ยว (ไร่)		ผลผลิต (ตัน)		ผลผลิตเฉลี่ยต่อไร่ (กก.)		District
	Planted area (rai)		Harvested area (rai)		Production (ton)		Yield per rai (kgs.)		
	ข้าวเจ้า Non- glutinous rice	ข้าวเหนียว Glutinous rice	ข้าวเจ้า Non- glutinous rice	ข้าวเหนียว Glutinous rice	ข้าวเจ้า Non- glutinous rice	ข้าวเหนียว Glutinous rice	ข้าวเจ้า Non- glutinous rice	ข้าวเหนียว Glutinous rice	
<b>รวมยอด</b>	<b>13,131</b>	-	<b>12,992</b>	-	<b>4,825</b>	-	<b>371</b>	-	<b>Total</b>
อำเภอเมืองจันทบุรี	2,623	-	2,615	-	947	-	362	-	Mueang Chanthaburi District
อำเภอขลุง	2,296	-	2,239	-	853	-	381	-	Khlung District
อำเภอท่าใหม่	1,204	-	1,204	-	365	-	303	-	Tha Mai District
อำเภอโป่งน้ำร้อน	1,156	-	1,148	-	375	-	327	-	Pong Nam Ron District
อำเภอมะขาม	1,231	-	1,216	-	399	-	328	-	Makham District
อำเภอแหลมสิงห์	1,870	-	1,863	-	848	-	455	-	Laem Sing District
อำเภอสอยดาว	981	-	974	-	368	-	378	-	Soi Dao District
อำเภอแก่งหางแมว	415	-	413	-	173	-	419	-	Kaeng Hang Maeo District
อำเภอนายายอาม	1,265	-	1,230	-	464	-	377	-	Na Yai Am District
อำเภอเขาคิชฌกูฏ	90	-	90	-	33	-	367	-	Khao Khitchakut District

ที่มา: สำนักงานเกษตรจังหวัดจันทบุรี

Source: Chanthaburi Provincial Agricultural Extension Office

ตาราง 11.4 เนื้อที่เพาะปลูกพืชไร่ เนื้อที่เก็บเกี่ยว ผลผลิต และผลผลิตเฉลี่ยต่อไร่ จำแนกตามชนิดของพืชไร่ ปีเพาะปลูก 2563

Table 11.4 Planted Area of Field Crops, Harvested Area, Production and Yield per Rai by Type of Field Crops: Crop Year 2020

ชนิดของพืชไร่	เนื้อที่เพาะปลูก (ไร่) Planted area (rai)	เนื้อที่เก็บเกี่ยว (ไร่) Harvested area (rai)	ผลผลิต (ตัน) Production (ton)	ผลผลิตเฉลี่ยต่อไร่ (กก.) Yield per rai (kgs.)	Type of field crops
ข้าวโพดเลี้ยงสัตว์	8,987	8,940	5,784	647	Maize
มันสำปะหลังโรงงาน	17,236	16,981	57,669	3,396	Cassava (Tapioca)
สับปะรดโรงงาน	538	518	1,989	3,840	Pineapple

ที่มา: สำนักงานเกษตรจังหวัดจันทบุรี

Source: Chanthaburi Provincial Agricultural Extension Office

ตาราง 11.5 เนื้อที่เพาะปลูกพืชผัก เนื้อที่เก็บเกี่ยว ผลผลิต และผลผลิตเฉลี่ยต่อไร่ จำแนกตามชนิดพืชผัก ปีเพาะปลูก 2563

Table 11.5 Planted Area of Vegetable Crops, Harvested Area, Production and Yield per Rai by Type of Vegetable Crops: Crop Year 2020

ชนิดของพืชผัก	เนื้อที่เพาะปลูก (ไร่) Planted area (rai)	เนื้อที่เก็บเกี่ยว (ไร่) Harvested area (rai)	ผลผลิต (ตัน) Production (ton)	ผลผลิตเฉลี่ยต่อไร่ (กก.) Yield per rai (kgs.)	Type of vegetable crops
ข้าวโพดหวาน	250	168	220	1,310	Sweet corn
แตงกวา/แตงร้าน	481	396	318	1,596	Cucumber
ถั้วฝักยาว	425	424	495	1,167	Yard long bean
บวบ	48	48	173	3,604	Angled loofah
ผักกวางตุ้ง	277	264	590	2,235	Pakchoi
ผักบุ้งน้ำ	65	57	41	719	Thai water convolvulus
พริกชี้หนู	1,704	1,002	1,037	1,035	Bird pepper
พริกหยวก/พริกยักษ์	50	41	27	659	Sweet / Bell pepper
ฟัก/แฟง	49	39	43	1,103	Waxgourd
ฟักทอง	65	60	71	1,183	Pumpkin
มะเขือเปราะ	574	531	393	740	Brinjal
มะระจีน	30	29	39	1,345	Chinese bitter melon
พริกไทย	1,911	1,878	957	510	Pepper

ที่มา: สำนักงานเกษตรจังหวัดจันทบุรี

Source: Chanthaburi Provincial Agricultural Extension Office



ตาราง 11.6 เนื้อที่เพาะปลูกไม้ผลและไม้ยืนต้น เนื้อที่เก็บเกี่ยว ผลผลิต และผลผลิตเฉลี่ยต่อไร่ จำแนกตามชนิดของไม้ผลและไม้ยืนต้น ปีเพาะปลูก 2563

Table 11.6 Planted Area of Fruit Trees and Tree Crops, Harvested Area, Production and Yield per Rai by Type of Fruit Trees and Tree Crops: Crop Year 2020

ชนิดของไม้ผลและไม้ยืนต้น	เนื้อที่เพาะปลูก (ไร่) Planted area (rai)	เนื้อที่เก็บเกี่ยว (ไร่) Harvested area (rai)	ผลผลิต (ตัน) Production (ton)	ผลผลิตเฉลี่ยต่อไร่ (กก.) Yield per rai (kgs.)	Type of fruit trees and tree crops
กระท้อน	707	628	897	1,428	Santol
กล้วยไข่	48,800	36,519	72,130	1,975	Dainty banana
กล้วยน้ำว้า	28,164	19,971	16,370	820	Banana (kluai numwa)
กล้วยหอม	830	809	1,972	2,438	Sweet banana
แก้วมังกร	241	208	335	1,611	Dragon fruit
ขนุน	4,470	2,691	5,697	2,117	Jack fruit
เงาะ	54,130	53,255	98,063	1,841	Rambutan
ชมพู	59	59	70	1,186	Java apple
ทุเรียน	243,594	195,126	380,446	1,950	Durian
มะขาม	826	469	366	780	Tamarind
มะนาว	497	393	164	417	Lime
มะปรางหวาน	42	42	25	595	Marian plum, Plum mango
มะม่วง	6,563	5,047	6,090	1,207	Mango
มะละกอ	6,903	2,994	2,906	971	Papaya
มังคุด	129,907	129,711	146,375	1,128	Mangosteen
ระกำ	272	272	285	1,048	Snake fruit
ลองกอง	30,188	29,934	16,534	552	Longkong
LANGSAT	517	497	229	461	Langsat
ลำไย	296,640	294,413	244,161	829	Longan
ลิ้นจี่	1,664	1,545	1,412	914	Lychee
สละ	11,808	10,545	10,944	1,038	Snake fruit
ปาล์มน้ำมัน	25,415	22,801	44,548	1,954	Oil palm
มะพร้าว	1,952	1,531	1,335	872	Coconut

ตาราง 11.6 เนื้อที่เพาะปลูกไม้ผลและไม้ยืนต้น เนื้อที่เก็บเกี่ยว ผลผลิต และผลผลิตเฉลี่ยต่อไร่ จำแนกตามชนิดของไม้ผลและไม้ยืนต้น ปีเพาะปลูก 2563 (ต่อ)

Table 11.6 Planted Area of Fruit Trees and Tree Crops, Harvested Area, Production and Yield per Rai by Type of Fruit Trees and Tree Crops: Crop Year 2020 (Cont.)

ชนิดของไม้ผลและไม้ยืนต้น	เนื้อที่เพาะปลูก (ไร่) Planted area (rai)	เนื้อที่เก็บเกี่ยว (ไร่) Harvested area (rai)	ผลผลิต (ตัน) Production (ton)	ผลผลิตเฉลี่ยต่อไร่ (กก.) Yield per rai (kgs.)	Type of fruit trees and tree crops
มะม่วงหิมพานต์	672	640	345	539	Cashew nut
ยางพารา	550,992	520,693	102,906	198	Para rubber

ที่มา: สำนักงานเกษตรจังหวัดจันทบุรี

Source: Chanthaburi Provincial Agricultural Extension Office

## ตาราง 11.7 ปศุสัตว์ จำแนกเป็นรายอำเภอ พ.ศ. 2563

Table 11.7 Livestock by District: 2020

อำเภอ	รวม Total	โคนม Dairy Cattle	กระบือ Buffalo	สุกร Swine	แพะ Goat	แกะ Sheep	ห่าน Goose	ไก่ Chicken	เป็ด Duck	อื่น ๆ Others	District
<b>รวมยอด</b>	<b>3,284,390</b>	<b>2,869</b>	<b>600</b>	<b>49,456</b>	<b>198</b>	<b>12</b>	<b>110</b>	<b>3,186,067</b>	<b>42,455</b>	<b>2,623</b>	<b>Total</b>
อำเภอเมืองจันทบุรี	92,225	39	170	654	20	4	4	90,364	908	62	Mueang Chanthaburi District
อำเภอขลุง	20,579	-	30	3,294	-	-	-	15,789	1,433	33	Khlung District
อำเภอท่าใหม่	1,218,710	-	73	-	19	-	-	1,215,191	3,382	45	Tha Mai District
อำเภอโป่งน้ำร้อน	13,370	-	4	-	3	-	-	12,295	1,033	35	Pong Nam Ron District
อำเภอมะขาม	232,144	53	6	37,981	-	-	4	193,162	903	35	Makham District
อำเภอแหลมสิงห์	93,919	-	-	-	-	-	-	88,331	5,561	27	Laem Sing District
อำเภอสอยดาว	53,187	2,762	-	846	32	-	4	42,294	6,321	928	Soi Dao District
อำเภอแก่งหางแมว	825,254	-	14	907	109	2	28	818,486	5,080	628	Kaeng Hang Maeo District
อำเภอนายายอาม	703,214	-	-	4,261	-	-	-	681,077	17,257	619	Na Yai Am District
อำเภอเขาคิชฌกูฏ	31,788	15	303	1,513	15	6	70	29,078	577	211	Khao Khitchakut District

ที่มา: สำนักงานปศุสัตว์จังหวัดจันทบุรี

Source: Chanthaburi Provincial Livestock Office

ตาราง 11.8 ฟาร์มที่เพาะเลี้ยงสัตว์น้ำจืด จำแนกตามประเภทการเลี้ยง และผลผลิตการเลี้ยงสัตว์น้ำจืด เป็นรายอำเภอ พ.ศ. 2563

Table 11.8 Freshwater Culture Farm by Type of Culture, Production of Freshwater Aquaculture and District: 2020

อำเภอ	ฟาร์ม Farm	ประเภทการเลี้ยง (ไร่) Type of culture (Rai)					ผลผลิตการเลี้ยงสัตว์น้ำจืด (กก.) Production of freshwater aquaculture (kgs.)	District
		รวมเนื้อที่ Total area	บ่อ Pond	นา Paddy cum fish	ร่องสวน Ditch	กระชัง Cage		
<b>รวมยอด</b>	<b>697</b>	<b>980</b>	<b>651</b>	-	-	-	<b>45,550</b>	<b>Total</b>
อำเภอเมืองจันทบุรี	115	87	89	-	-	-	7,800	Mueang Chanthaburi District
อำเภอขลุง	37	322	85	-	-	-	6,800	Khlung District
อำเภอท่าใหม่	98	48	48	-	-	-	1,950	Tha Mai District
อำเภอโป่งน้ำร้อน	75	39	38	-	-	-	1,500	Pong Nam Ron District
อำเภอมะขาม	104	74	72	-	-	-	4,150	Makham District
อำเภอแหลมสิงห์	53	17	56	-	-	-	6,500	Laem Sing District
อำเภอสอยดาว	23	147	41	-	-	-	3,100	Soi Dao District
อำเภอแก่งหางแมว	68	17	68	-	-	-	2,200	Kaeng Hang Maeo District
อำเภอนายายอาม	78	117	96	-	-	-	3,050	Na Yai Am District
อำเภอเขาคิชฌกูฏ	46	112	58	-	-	-	8,500	Khao Khitchakut District

ที่มา: สำนักงานประมงจังหวัดจันทบุรี

Source: Chanthaburi Provincial Fishery Office

ตาราง 11.9 สัตว์น้ำจืดที่จับได้ จำแนกตามชนิดสัตว์น้ำจืด เป็นรายอำเภอ พ.ศ. 2563

Table 11.9 Catch of Freshwater by Species and District: 2020

(ตัน Ton)

อำเภอ	รวม Total	ปลาดุก Walking catfish	ปลานิล Nile tilapia	ปลาหมอ Common climbing perch	ปลาช่อน Striped snakes- headfish	ปลาดตะเพียน Common silver barb	กุ้งก้ามกราม Giant Fresh water prawn	ปลาอียิปต์ Jullien's golden price carp	ปลาไน Common carp	ปลากระดี่ Gourami	อื่น ๆ Others	District
<b>รวมยอด</b>	<b>12.29</b>	<b>1.22</b>	<b>2.14</b>	<b>1.36</b>	<b>0.67</b>	<b>1.56</b>	<b>0.85</b>	<b>0.32</b>	<b>0.21</b>	<b>0.57</b>	<b>3.40</b>	<b>Total</b>
อำเภอเมืองจันทบุรี	1.50	0.20	0.30	0.15	0.10	0.20	0.05	0.03	0.01	0.02	0.44	Mueang Chanthaburi District
อำเภอขลุง	1.40	0.18	0.25	0.12	0.08	0.18	0.04	0.03	0.01	0.03	0.48	Khlung District
อำเภอท่าใหม่	1.30	0.14	0.22	0.15	0.07	0.15	0.20	0.02	0.01	0.02	0.32	Tha Mai District
อำเภอโป่งน้ำร้อน	2.09	0.20	0.45	0.30	0.12	0.32	0.15	0.08	0.07	0.20	0.20	Pong Nam Ron District
อำเภอมะขาม	1.85	0.18	0.35	0.20	0.10	0.25	0.13	0.10	0.05	0.12	0.37	Makham District
อำเภอแหลมสิงห์	0.30	0.02	0.04	0.03	0.02	0.03	0.02	0.05	0.01	0.01	0.12	Laem Sing District
อำเภอสอยดาว	0.90	0.06	0.10	0.08	0.04	0.15	0.04	0.01	0.01	0.04	0.37	Soi Dao District
อำเภอแก่งหางแมว	0.80	0.06	0.10	0.10	0.03	0.10	0.05	0.01	0.01	0.05	0.35	Kaeng Hang Maeo District
อำเภอนายายอาม	1.10	0.10	0.18	0.12	0.06	0.10	0.07	0.01	0.01	0.03	0.42	Na Yai Am District
อำเภอเขาคิชฌกูฏ	1.00	0.09	0.15	0.11	0.05	0.08	0.10	0.01	0.02	0.05	0.34	Khao Khitchakut District

ที่มา: สำนักงานประมงจังหวัดจันทบุรี

Source: Chanthaburi Provincial Fishery Office

สถิติอุตสาหกรรม

---

Industrial Statistics



ตาราง 12.1 สถานประกอบการ คนทำงาน และลูกจ้าง จำแนกตามขนาดของสถานประกอบการ และกิจกรรมทางเศรษฐกิจ พ.ศ. 2560

Table 12.1 Establishment, Person Engaged and Employee by Size of Establishment and Economic Activity: 2017

ขนาดของสถานประกอบการ/ กิจกรรมทางเศรษฐกิจ	สถานประกอบการ Establishment	คนทำงาน Person engaged		ลูกจ้าง Employee		Size of establishment/ Economic activity
		จำนวน Number	ร้อยละ Percentage	จำนวน Number	ร้อยละ Percentage	
		<b>รวมยอด</b>	<b>16,106</b>	<b>47,055</b>	<b>100.00</b>	
<b>ขนาดของสถานประกอบการ (จำนวนคนทำงาน)</b>	<b>16,106</b>	<b>47,055</b>	<b>100.00</b>	<b>21,436</b>	<b>100.00</b>	<b>Size of establishment (Number of person engaged)</b>
ไม่มีลูกจ้าง	-	-	-	-	-	None employee
1 - 5 คน	14,832	27,597	58.65	6,844	31.93	1 - 5 persons
6 - 10 คน	757	5,542	11.78	3,398	15.85	6 - 10 persons
11 - 15 คน	231	2,895	6.15	1,830	8.54	11 - 15 persons
16 - 20 คน	82	1,467	3.12	1,499	6.99	16 - 20 persons
21 - 25 คน	67	1,520	3.23	850	3.97	21 - 25 persons
26 - 30 คน	32	898	1.91	1,053	4.91	26 - 30 persons
31 - 50 คน	58	2,189	4.65	1,516	7.07	31 - 50 persons
51 - 100 คน	31	2,204	4.68	2,029	9.47	51 - 100 persons
101 - 200 คน	11	1,396	2.97	1,274	5.94	101 - 200 persons
มากกว่า 200 คน	5	1,347	2.86	1,143	5.33	More than 200 persons
<b>กิจกรรมทางเศรษฐกิจ</b>	<b>16,106</b>	<b>47,055</b>	<b>100.00</b>	<b>21,436</b>	<b>100.00</b>	<b>Economic activity</b>
การผลิต	2,082	7,197	15.29	3,541	16.52	Manufacturing
การจัดการและการบำบัดน้ำเสีย ของเสียและสิ่งปฏิกูล	4	23	0.05	18	0.08	Sewerage, waste management and remediation activities
การก่อสร้าง	108	642	1.36	475	2.22	Construction
การขายส่งและการขายปลีก การซ่อมแซมยานยนต์ และจักรยานยนต์	1,468	4,522	9.61	2,399	11.19	Wholesale and retail trade; repair of motor vehicles and motorcycles
การขายส่ง	673	4,521	9.61	3,268	15.25	Wholesale trade
การขายปลีก	6,299	15,220	32.35	4,938	23.04	Retail trade
การขนส่งทางบก สถานที่เก็บสินค้า	137	346	0.74	191	0.89	Land transport and storage



ตาราง 12.1 สถานประกอบการ คนทำงาน และลูกจ้าง จำแนกตามขนาดของสถานประกอบการ และกิจกรรมทางเศรษฐกิจ พ.ศ. 2560 (ต่อ)

Table 12.1 Establishment, Person Engaged and Employee by Size of Establishment and Economic Activity: 2017 (Cont.)

ขนาดของสถานประกอบการ/ กิจกรรมทางเศรษฐกิจ	สถานประกอบการ Establishment	คนทำงาน Person engaged		ลูกจ้าง Employee		Size of establishment/ Economic activity
		จำนวน Number	ร้อยละ Percentage	จำนวน Number	ร้อยละ Percentage	
		ที่พักแรม	319	2,478	5.27	
บริการอาหารและเครื่องดื่ม	2,466	6,654	14.14	2,576	12.02	Food and beverage service activities
ข้อมูลข่าวสารและการสื่อสาร	96	309	0.66	170	0.79	Information and communication
กิจกรรมอสังหาริมทรัพย์	477	812	1.73	208	0.97	Real estate activities
กิจกรรมทางวิชาชีพ วิทยาศาสตร์และเทคโนโลยี	111	376	0.80	190	0.89	Professional, scientific and technical activities
กิจกรรมการบริหาร และการบริการสนับสนุน	157	796	1.69	549	2.56	Administrative and support service activities
ศิลปะ ความบันเทิงและนันทนาการ	191	567	1.20	296	1.38	Arts, entertainment and recreation
กิจกรรมบริการอื่น ๆ	1,516	2,228	4.73	397	1.85	Other service activities
กิจกรรมด้านโรงพยาบาลเอกชน	2	364	0.77	364	1.70	Private hospital activities

ที่มา: สำมะโนอุตสาหกรรม พ.ศ. 2560 (ข้อมูลพื้นฐาน) จังหวัดจันทบุรี สำนักงานสถิติแห่งชาติ

Source: The 2017 Industrial Census (Basic Information) Chanthaburi Provincial, National Statistical Office

ตาราง 12.2 สถานประกอบการ และลูกจ้าง จำแนกตามขนาดของสถานประกอบการ พ.ศ. 2561 - 2563

Table 12.2 Establishment and Employee by Size of Establishment: 2018 - 2020

ขนาดของสถานประกอบการ (คน) Size of Establishment (person)	2561 (2018)		2562 (2019)		2563 (2020)		อัตราการเปลี่ยนแปลง Percentage change (%)			
							2562 (2019)		2563 (2020)	
	สปก. Est.	ลูกจ้าง Emp.	สปก. Est.	ลูกจ้าง Emp.	สปก. Est.	ลูกจ้าง Emp.	สปก. Est.	ลูกจ้าง Emp.	สปก. Est.	ลูกจ้าง Emp.
<b>รวมยอด (Total)</b>	<b>3,257</b>	<b>30,508</b>	<b>3,388</b>	<b>30,194</b>	<b>3,574</b>	<b>30,533</b>	<b>4.02</b>	<b>-1.03</b>	<b>5.49</b>	<b>1.12</b>
1 - 4	1,979	3,815	2,015	3,896	2,126	4,120	1.82	2.12	5.51	5.75
5 - 9	744	4,992	790	5,317	852	5,735	6.18	6.51	7.85	7.86
10 - 19	246	3,403	274	3,767	296	4,056	11.38	10.70	8.03	7.67
20 - 49	200	6,041	224	6,729	217	6,598	12.00	11.39	-3.13	-1.95
50 - 99	47	3,193	46	3,196	47	3,140	-2.13	0.09	2.17	-1.75
100 - 299	32	4,834	34	5,036	31	4,594	6.25	4.18	-8.82	-8.78
300 - 499	6	2,244	4	1,492	4	1,504	-33.33	-33.51	-	0.80
500 - 999	3	1,986	1	761	1	786	-66.67	-61.68	-	3.29
>= 1,000	-	-	-	-	-	-	-	-	-	-

ที่มา: กรมสวัสดิการและคุ้มครองแรงงาน กระทรวงแรงงาน

Source: Department of Labour Protection and Welfare, Ministry of Labour

ตาราง 12.3 สถานประกอบการอุตสาหกรรม จำแนกตามประเภทอุตสาหกรรม พ.ศ. 2561 - 2563

Table 12.3 Industrial Establishment by Type of Industries: 2018 - 2020

ประเภทอุตสาหกรรม	2561 (2018)	2562 (2019)	2563 (2020)	อัตราการเปลี่ยนแปลง Percentage change (%)		Type of industry
				2562 (2019)	2563 (2020)	
<b>รวมยอด</b>	<b>637</b>	<b>336</b>	<b>300</b>	<b>-47.25</b>	<b>-10.71</b>	<b>Total</b>
ผลิตภัณฑ์จากพืช	176	43	39	-75.56	-9.30	Basic agro-Industry
อุตสาหกรรมอาหาร	108	58	55	-46.29	-5.17	Food
อุตสาหกรรมเครื่องดื่ม	4	1	-	-75.00	-100	Beverage
สิ่งทอ	2	2	2	-	-	Textile
อุตสาหกรรมเครื่องแต่งกายยกเว้นรองเท้า	1	1	-	-	-100	Wearing Apparel
ผลิตหนังสัตว์และผลิตภัณฑ์จากหนังสัตว์	-	-	-	-	-	Leather products & Footwear
แปรรูปไม้และผลิตภัณฑ์จากไม้	42	21	15	-50.00	-28.57	Wood and Wood products
เครื่องเรือนหรือเครื่องตกแต่งในอาคารจากไม้ แก้ว ยาง หรือโลหะอื่น	13	5	5	-61.53	-	Furniture
ผลิตกระดาษและผลิตภัณฑ์กระดาษ	1	1	1	-	-	Paper and Paper products
การพิมพ์ การเย็บเล่ม ทำปกหรือการทำแม่พิมพ์	2	-	-	-100.00	-	Printing
เคมีภัณฑ์และผลิตภัณฑ์เคมี	5	6	4	20	-33.33	Chemical & Chemical products
ผลิตภัณฑ์จากปิโตรเลียม	7	8	8	14.28	-	Petroleum products
ยางและผลิตภัณฑ์ยาง	16	12	10	-25.00	-16.66	Rubber products
ผลิตภัณฑ์พลาสติก	10	11	10	10.00	-9.09	Plastic products
ผลิตภัณฑ์โลหะ	57	43	38	-24.56	-11.62	Non-metal products
ผลิตภัณฑ์โลหะขั้นมูลฐาน	-	-	-	-	-	Basic metal products
ผลิตภัณฑ์โลหะ	19	15	13	-21.05	-13.33	Fabricated products
ผลิตภัณฑ์เครื่องจักร และเครื่องกล	24	6	5	-75.06	-16.66	Machinery
ผลิตภัณฑ์เครื่องใช้ไฟฟ้าและอุปกรณ์	-	-	-	-	-	Electrical Machinery and Supplies
ผลิตยานพาหนะและอุปกรณ์	76	39	36	-48.68	-7.69	Production, maintenance and repair motor vehicles
รวมทั้งการซ่อมยานพาหนะและอุปกรณ์						
การผลิตอื่นๆ	74	64	59	-13.51	-7.81	Other Manufacturing Industries

หมายเหตุ: ตั้งแต่ปี พ.ศ.2562 จำนวนสถานประกอบการอุตสาหกรรมลดลง เนื่องจากมีการแก้ไข พรบ.โรงงาน  
ที่มา: สำนักงานอุตสาหกรรมจังหวัด จันทบุรี

Note: Year 2019 the number of Establishment decreases because amendment to the Act  
Source: Chanthaburi Provincial Industrial Office

ตาราง 12.4 สถานประกอบการอุตสาหกรรม จำนวนเงินทุน และจำนวนคนงาน เป็นรายอำเภอ พ.ศ. 2563

Table 12.4 Industrial Establishment, Capital and Employee by District: 2020

อำเภอ	สถานประกอบการ อุตสาหกรรม Industrial establishment	เงินทุน (บาท) Capital (Baht)	คนงาน (คน) Employee (Person)			District
			รวม Total	ชาย Male	หญิง Female	
<b>รวมยอด</b>	<b>300</b>	<b>10,765,090,000</b>	<b>7,233</b>	<b>4,157</b>	<b>3,076</b>	<b>Total</b>
อำเภอเมืองจันทบุรี	90	3,885,080,000	2,224	1,319	905	Mueang Chanthaburi District
อำเภอขลุง	28	438,050,000	352	216	136	Khlong District
อำเภอท่าใหม่	42	750,450,000	986	444	542	Tha Mai District
อำเภอโป่งน้ำร้อน	13	1,003,960,000	400	282	118	Pong Nam Ron District
อำเภอมะขาม	20	252,520,000	748	333	415	Makham District
อำเภอแหลมสิงห์	9	372,470,000	171	102	69	Laem Sing District
อำเภอสอยดาว	58	2,296,260,000	1,201	766	435	Soi Dao District
อำเภอแก่งหางแมว	9	604,200,000	384	224	160	Kaeng Hang Maeo District
อำเภอนายายอาม	26	761,000,000	554	361	193	Na Yai Am District
อำเภอเขาคิชฌกูฏ	5	401,100,000	213	110	103	Khao Khitchakut District

หมายเหตุ: ตั้งแต่ปี พ.ศ.2562 จำนวนสถานประกอบการอุตสาหกรรมลดลง เนื่องจากมีการแก้ไข พรบ.โรงงาน

ที่มา: สำนักงานอุตสาหกรรมจังหวัด จันทบุรี

Note: Year 2019 the number of Establishment decreases because amendment to the Act

Source: Chanthaburi Provincial Industrial Office

ตาราง 12.5 เหมืองแร่ คนงาน และปริมาณแร่ที่ผลิตได้ จำแนกตามชนิดแร่ พ.ศ. 2559 - 2563

Table 12.5 Active Mine, Workers Employed and Production by Kind of Mineral: 2016 - 2020

รายการ	2559 (2016)	2560 (2017)	2561 (2018)	2562 (2019)	2563 (2020)	Items
จำนวนเหมืองแร่	5	5	5	5	5	Number of active mines
จำนวนคนงาน	60	61	54	59	61	Number of workers employed
ดินขาว	1,965	1,080	480	658	1,170	Kaolin
หินปูน (หินอุตสาหกรรมชนิดก่อสร้าง)	784,269	1,013,229	1,053,997	1,107,843	1,177,153	Limestone (industrial rock - construction)
ทรายแก้ว	204,990	103,989	87,580	83,051	176,484	Glass sand

ที่มา: สำนักงานอุตสาหกรรมจังหวัด จันทบุรี

Source: Chanthaburi Provincial Industrial Office

ตาราง 12.6 ผู้ที่ได้รับอนุมัติให้ก่อสร้าง สิ่งก่อสร้าง และพื้นที่ก่อสร้างอาคารโรงเรียน จำแนกตามเขตการปกครอง และชนิดของอาคาร พ.ศ. 2563

Table 12.6 Permitted and Area of Building Construction by Area and Type of Building: 2020

ชนิดของอาคาร	เขตเทศบาล Municipal area						นอกเขตเทศบาล Non-municipal area						Type of building
	ก่อสร้างใหม่ New construction			ต่อเติม ดัดแปลง Addition, alteration			ก่อสร้างใหม่ New construction			ต่อเติม ดัดแปลง Addition, alteration			
	จำนวนที่อนุมัติ Permitted number		พื้นที่ก่อสร้าง (ตร.ม.) Construction area (sq.m.)	จำนวนที่อนุมัติ Permitted number		พื้นที่ก่อสร้าง (ตร.ม.) Construction area (sq.m.)	จำนวนที่อนุมัติ Permitted number		พื้นที่ก่อสร้าง (ตร.ม.) Construction area (sq.m.)	จำนวนที่อนุมัติ Permitted number		พื้นที่ก่อสร้าง (ตร.ม.) Construction area (sq.m.)	
	ราย Person	หลัง Unit		ราย Person	หลัง Unit		ราย Person	หลัง Unit		ราย Person	หลัง Unit		
<b>รวมยอด</b>	<b>1,774</b>	<b>2,377</b>	<b>458,348</b>	<b>46</b>	<b>68</b>	<b>14,902</b>	<b>779</b>	<b>941</b>	<b>141,135</b>	<b>31</b>	<b>31</b>	<b>6,189</b>	<b>Total</b>
เพื่ออยู่อาศัย	1,561	2,050	294,235	28	28	6,737	740	888	114,180	29	29	2,531	Residential building
เพื่อการพาณิชย์ (ตึกแถว/อาคาร/ภัตตาคาร)	136	175	108,120	9	9	4,571	18	18	9,689	-	-	-	Commercial building (Rowhouse/Building/Restaurants)
อาคารสำนักงาน	2	2	3,000	-	-	-	-	-	-	-	-	-	Office Building
โรงแรม	22	91	18,184	2	24	1,639	9	23	6,898	1	1	2,749	Hotel
เพื่อการอุตสาหกรรมและโรงงาน	4	6	6,429	-	-	-	1	1	3,101	1	1	909	Industrial and factory building
เพื่อการบำบัดน้ำเสีย ของเสีย	2	3	306	-	-	-	-	-	-	-	-	-	Sewerage building
โรงไฟฟ้า/อาคารระบบ พลังงานแสงอาทิตย์	-	-	-	1	1	616	-	-	-	-	-	-	Power House/Power Station/ Solar energy Building
อาคารระบบประปาและโรงกรองน้ำ	-	-	-	-	-	-	1	1	54	-	-	-	Water supply and filter plant
เพื่อการศึกษา	2	2	1,111	-	-	-	-	-	-	-	-	-	Educational building
เพื่อการสาธารณสุข/โรงพยาบาล	-	-	-	1	1	1,027	-	-	-	-	-	-	Health/hospital building
เพื่อการขนส่ง	-	-	-	-	-	-	-	-	-	-	-	-	Transportation building
เพื่อการเกษตร	12	13	10,860	2	2	216	4	4	6,187	-	-	-	Agriculture building
เพื่อการบันเทิง	1	1	2,744	-	-	-	-	-	-	-	-	-	Entertainment
เพื่อประโยชน์อื่นๆ เช่น อาคารเอนกประสงค์ อาคารจอดรถ และอื่นๆ	31	33	12,943	3	3	96	6	6	1,026	-	-	-	Others
เพื่อการพาณิชย์อื่นๆ	1	1	416	-	-	-	-	-	-	-	-	-	Others commercial building

ที่มา: การประมวลข้อมูลพื้นที่การก่อสร้าง พ.ศ. 2563 สำนักงานสถิติแห่งชาติ

Source: The 2020 Construction Area, National Statistical Office

ตาราง 12.7 ผู้ที่ได้รับอนุมัติให้ก่อสร้าง สิ่งก่อสร้าง และพื้นที่ก่อสร้างที่มีใช้อาคารโรงเรียน จำแนกตามเขตการปกครอง และชนิดของสิ่งก่อสร้าง พ.ศ. 2563

Table 12.7 Permitted and Area of Civil Engineering Construction by Area and Type of Construction: 2020

ชนิดของสิ่งก่อสร้าง	เขตเทศบาล Municipal area						นอกเขตเทศบาล Non-municipal area						Type of construction
	ก่อสร้างใหม่ New construction			ต่อเติม ดัดแปลง Addition, alteration			ก่อสร้างใหม่ New construction			ต่อเติม ดัดแปลง Addition, alteration			
	จำนวนที่อนุมัติ Permitted number		ความยาว (ม.) Length (m.) พื้นที่ก่อสร้าง (ตร.ม.)	จำนวนที่อนุมัติ Permitted number		ความยาว (ม.) Length (m.) พื้นที่ก่อสร้าง (ตร.ม.)	จำนวนที่อนุมัติ Permitted number		ความยาว (ม.) Length (m.) พื้นที่ก่อสร้าง (ตร.ม.)	จำนวนที่อนุมัติ Permitted number		ความยาว (ม.) Length (m.) พื้นที่ก่อสร้าง (ตร.ม.)	
	ราย Person	แห่ง Unit	Construction area (sq.m.)	ราย Person	แห่ง Unit	Construction area (sq.m.)	ราย Person	แห่ง Unit	Construction area (sq.m.)	ราย Person	แห่ง Unit	Construction area (sq.m.)	
สิ่งก่อสร้างที่มีหน่วยวัด													Engineering construction
เป็นความยาว													measured in length
รั้ว/กำแพง	31	31	3,706	-	-	-	6	6	1,046	-	-	-	Fence/wall
ถนน/ทางรถไฟ	26	26	3,577	-	-	-	6	6	1,046	-	-	-	Road
สะพาน	-	-	-	-	-	-	-	-	-	-	-	-	Bridge
เขื่อน/คันดิน	-	-	-	-	-	-	-	-	-	-	-	-	Dam
ท่อ/ทางระบายน้ำ	3	3	65	-	-	-	-	-	-	-	-	-	Water drain
อื่นๆ	2	2	64	-	-	-	-	-	-	-	-	-	Others
สิ่งก่อสร้างที่มีหน่วยวัด													Engineering construction
เป็นพื้นที่													measured in area
สระว่ายน้ำ	30	30	30,717	1	3	135	3	3	125	-	-	-	Swimming pool
ปั้มน้ำมัน/ปั้มแก๊ส/ปั้มก๊าซ	4	4	462	-	-	-	-	-	-	-	-	-	Petrol station (Oil/LPG/NGV)
ท่าเรือ	6	6	25,236	-	-	-	1	1	29	-	-	-	Harbour
สนามกีฬา	-	-	-	-	-	-	-	-	-	-	-	-	Sport ground
ลานจอดรถ	-	-	-	-	-	-	-	-	-	-	-	-	Car park
ป้ายโฆษณา	10	10	4,335	-	-	-	-	-	-	-	-	-	Advertising board
เสาส่งสัญญาณ	3	3	211	-	-	-	-	-	-	-	-	-	Phone antenna
อื่นๆ	7	7	473	1	3	135	2	2	96	-	-	-	Others
อื่นๆ	-	-	-	-	-	-	-	-	-	-	-	-	Others

ที่มา: การประมวลข้อมูลพื้นที่การก่อสร้าง พ.ศ. 2563 สำนักงานสถิติแห่งชาติ

Source: The 2020 Construction Area, National Statistical Office

สถิติพลังงาน

---

Energy Statistics





ตาราง 13.1 ผู้ใช้ไฟฟ้า และการจำหน่ายกระแสไฟฟ้า จำแนกตามประเภทผู้ใช้ เป็นรายอำเภอ ปีงบประมาณ 2563

Table 13.1 Consumer and Electricity Sales by Type of Consumers and District: Fiscal Year 2020

อำเภอ	จำนวนผู้ใช้ไฟฟ้า (ราย) Number of consumer (Person)	การจำหน่ายกระแสไฟฟ้า (ล้านกิโลวัตต์/ชั่วโมง) Electricity sales (Gwh.)						District
		รวม Total	บ้านอยู่อาศัย Residential	สถานธุรกิจและ อุตสาหกรรม Business and industry	ส่วนราชการ และองค์กรไม่แสวงหาผลกำไร Government institutions and non-profit organization	อื่น ๆ Others	ไฟฟ้าฟรี Free electricity	
<b>รวมยอด</b>	<b>267,191</b>	<b>1,321.93</b>	<b>623.30</b>	<b>683.90</b>	<b>6.35</b>	<b>8.38</b>	<b>36.40</b>	<b>Total</b>
อำเภอเมืองจันทบุรี	67,929	379.80	174.49	201.50	0.44	3.38	9.52	Mueang Chanthaburi District
อำเภอขลุง	26,770	110.53	54.49	55.45	0.03	0.57	3.03	Khlung District
อำเภอท่าใหม่	44,719	225.60	116.21	106.18	2.28	0.92	6.58	Tha Mai District
อำเภอโป่งน้ำร้อน	12,935	78.43	27.26	50.85	0.09	0.22	2.36	Pong Nam Ron District
อำเภอมะขาม	20,499	75.48	47.51	25.56	1.71	0.70	4.60	Makham District
อำเภอแหลมสิงห์	11,750	93.66	25.86	67.52	0.00	0.27	2.43	Laem Sing District
อำเภอสอยดาว	32,145	163.13	60.78	100.53	0.15	1.67	3.33	Soi Dao District
อำเภอแก่งหางแมว	10,531	37.38	19.14	18.13	0.01	0.10	0.47	Kaeng Hang Maeo District
อำเภอนายายอาม	22,180	90.35	46.12	43.60	0.30	0.33	2.20	Na Yai Am District
อำเภอเขาคิชฌกูฏ	17,733	67.57	51.43	14.58	1.34	0.22	1.88	Khao Khitchakut District

หมายเหตุ: การจำหน่ายไฟฟ้าสำหรับสถานธุรกิจและอุตสาหกรรม หมายถึง การจำหน่ายไฟฟ้าสำหรับ  
กิจการขนาดเล็ก กิจการขนาดกลาง กิจการขนาดใหญ่ และกิจการเฉพาะอย่าง  
การจำหน่ายไฟฟ้าอื่น ๆ หมายถึง ไฟฟ้าสำหรับสูบน้ำเพื่อการเกษตร ไฟชั่วคราว  
ไฟสำรอง ไฟที่สามารถงดจ่ายไฟฟ้าได้  
ที่มา: การไฟฟ้าส่วนภูมิภาคจังหวัด จันทบุรี

Note: Electricity sale for business and industry mean electricity sale for small general service,  
medium general service, large general service and specific business service.  
Electricity sale for others mean electricity sale for agriculture pumping,  
temporary, stand by rate, interruptible rate.  
Source: Chanthaburi Provincial Electricity Authority

ตาราง 13.2 ปริมาณการจำหน่ายน้ำมันเชื้อเพลิง จำแนกตามชนิดของน้ำมันเชื้อเพลิง พ.ศ. 2561 - 2563

Table 13.2 Quantity of Gasoline Sold by Type of Gasoline: 2018 - 2020

(พันลิตร Thousand litre)

ชนิดของน้ำมันเชื้อเพลิง	2561 (2018)	2562 (2019)	2563 (2020)	อัตราการเปลี่ยนแปลง Percentage change (%)		Type of Gasoline
				2562 (2019)	2563 (2020)	
น้ำมันแก๊สโซฮอล์ 10 ออกเทน 91	19,387.80	18,739.70	14,574.46	-3.34	-22.23	Gasohol E10 Octane 91
น้ำมันแก๊สโซฮอล์ 10 ออกเทน 95	32,026.60	28,356.17	41,628.27	-11.46	46.80	Gasohol E10 Octane 95
น้ำมันแก๊สโซฮอล์ 10 ออกเทน 95 (ชนิดพิเศษ)	-	7,718.19	6,937.61	-	-10.11	Gasohol E10 Octane 95 (Premium)
น้ำมันแก๊สโซฮอล์ 20	15,363.30	17,729.56	19,919.67	15.40	12.35	Gasohol E20
น้ำมันแก๊สโซฮอล์ 85	1,936.01	2,046.83	1,500.33	5.72	-26.70	Gasohol E85
น้ำมันเบนซิน ออกเทน 91	-	-	-	-	-	ULG 91
น้ำมันเบนซิน	7,833.61	8,605.46	9,470.50	9.85	10.05	ULG
น้ำมันดีเซลหมุนเร็วธรรมดา	-	279.04	31,269.59	-	11,106.13	ADO
น้ำมันดีเซลหมุนเร็วธรรมดา (ชนิดพิเศษ)	-	12,135.03	-	-	-100.00	ADO (Premium)
น้ำมันดีเซลหมุนเร็ว บี 7	157,777.40	162,540.43	168,652.78	3.02	3.76	ADO B7
น้ำมันดีเซลหมุนเร็ว บี 7 (ชนิดพิเศษ)	-	-	10,514.70	-	-	ADO B7 (Premium)
น้ำมันดีเซลหมุนเร็ว บี 7 (ชนิดพิเศษ) ยูโร 5	-	3,560.75	3,460.82	-	-2.81	ADO B7 (Premium) Euro 5
น้ำมันดีเซลหมุนเร็ว บี 20	32.00	4,452.20	4,635.49	13,813.13	4.12	ADO B20
น้ำมันดีเซลพื้นฐาน	-	-	-	-	-	Base Diesel
น้ำมันดีเซลพื้นฐาน (10 PPM)	-	-	-	-	-	Base Diesel (10 PPM)
น้ำมันดีเซลพื้นฐาน (50 PPM)	-	-	-	-	-	Base Diesel (50 PPM)
น้ำมันดีเซลกำมะถันสูง	-	-	-	-	-	High Sulphur Diesel
น้ำมันดีเซลเขตต่อเนื่อง (น้ำมันเขียว)	-	-	-	-	-	Ado sell in Contiguous Zone
น้ำมันดีเซลหมุนช้า	-	-	-	-	-	IDO
น้ำมันเตา	1,182.87	772.56	607.72	-34.69	-21.34	Fuel oil
ก๊าซแอลพีจี <sup>1/</sup>	33,434.94	30,274.95	24,319.06	-9.45	-19.67	LPG <sup>1/</sup>
โพรเพน <sup>1/</sup>	-	-	-	-	-	Propane <sup>1/</sup>
บิวเทน <sup>1/</sup>	-	-	-	-	-	Butane <sup>1/</sup>

1/ ปริมาณเป็นพันกิโลกรัม

ที่มา: กรมธุรกิจพลังงาน กระทรวงพลังงาน

1/ Quantities in thousand kilogram

Source: Department of Energy Business, Ministry of Energy

สถิติการค้า และราคา

---

Trade and Price Statistics



ตาราง 14.1 ทะเบียนนิติบุคคลที่คงอยู่ และทุนจดทะเบียน จำแนกตามประเภทการจดทะเบียน พ.ศ. 2554 - 2563

Table 14.1 Registered of Juristic Person and Authorized Capital by Type of Registration: 2011 - 2020

ปี Year	ประเภทการจดทะเบียน Type of Registration									
	รวมยอด Total		บริษัทจำกัด Company limited		ห้างหุ้นส่วนจำกัด Limited partnership		ห้างหุ้นส่วนสามัญนิติบุคคล Ordinary partnership		บริษัทมหาชนจำกัด Public company limited	
	ราย Case	ทุนจดทะเบียน <sup>1/</sup> Authorized Capital	ราย Case	ทุนจดทะเบียน <sup>1/</sup> Authorized Capital	ราย Case	ทุนจดทะเบียน <sup>1/</sup> Authorized Capital	ราย Case	ทุนจดทะเบียน <sup>1/</sup> Authorized Capital	ราย Case	ทุนจดทะเบียน <sup>1/</sup> Authorized Capital
2554 (2011)	1,332	13,257,803	651	11,143,362	679	1,420,241	1	300	1	585,750
2555 (2012)	1,552	13,893,963	779	11,663,262	770	1,528,391	2	500	1	585,750
2556 (2013)	1,764	14,020,285	886	11,740,532	875	1,644,451	2	400	1	585,750
2557 (2014)	1,877	19,776,403	988	12,445,432	885	1,693,603	3	1,300	1	585,750
2558 (2015)	1,990	20,301,302	1,077	13,022,302	910	6,743,921	2	1,000	1	541,819
2559 (2016)	2,158	21,208,152	1,210	13,928,102	945	6,736,181	2	1,000	1	541,819
2560 (2017)	2,364	21,824,757	1,394	14,474,630	967	6,737,231	2	3,850	1	370,909
2561 (2018)	2,566	22,992,719	1,551	15,568,999	1,012	6,975,368	2	3,850	1	370,909
2562 (2019)	2,751	24,992,558	1,693	17,487,064	1,055	7,048,961	2	3,850	1	370,909
2563 (2020)	2,881	26,144,078	1,806	18,595,529	1,072	7,173,789	2	3,850	1	370,909

1/ หน่วยเป็นพันบาท

1/ Unit of Thousand baht

ที่มา: สำนักงานพัฒนาธุรกิจการค้าจังหวัดจันทบุรี

Source: Chanthaburi Provincial Business Development Office

ตาราง 14.2 ทะเบียนนิติบุคคลที่คงอยู่ และทุนจดทะเบียน จำแนกตามประเภทการจดทะเบียน เป็นรายอำเภอ พ.ศ. 2563

Table 14.2 Registered of Juristic Person and Authorized Capital by Type of Registration and District: 2020

อำเภอ	ประเภทการจดทะเบียน Type of Registration										District
	รวมยอด Total		บริษัทจำกัด Company limited		ห้างหุ้นส่วนจำกัด Limited partnership		ห้างหุ้นส่วนสามัญนิติบุคคล Ordinary partnership		บริษัทมหาชนจำกัด Public company limited		
	ราย Case	ทุนจดทะเบียน <sup>1/</sup> Authorized Capital	ราย Case	ทุนจดทะเบียน <sup>1/</sup> Authorized Capital	ราย Case	ทุนจดทะเบียน <sup>1/</sup> Authorized Capital	ราย Case	ทุนจดทะเบียน <sup>1/</sup> Authorized Capital	ราย Case	ทุนจดทะเบียน <sup>1/</sup> Authorized Capital	
<b>รวมยอด</b>	<b>2,881</b>	<b>26,144,077.69</b>	<b>1,806</b>	<b>18,595,529.43</b>	<b>1,072</b>	<b>7,173,788.89</b>	<b>2</b>	<b>3,850.00</b>	<b>1</b>	<b>370,909.37</b>	<b>Total</b>
อำเภอเมืองจันทบุรี	1,587	8,423,702.80	1,042	6,775,696.43	543	1,276,297.00	1	800.00	1	370,909.37	Mueang Chanthaburi District
อำเภอขลุง	192	433,530.00	104	287,890.00	87	142,590.00	1	3,050.00	-	-	Khlung District
อำเภอท่าใหม่	316	1,341,874.70	195	1,116,414.70	121	225,460.00	-	-	-	-	Tha Mai District
อำเภอโป่งน้ำร้อน	131	10,706,902.80	82	5,586,352.80	49	5,120,550.00	-	-	-	-	Pong Nam Ron District
อำเภอมะขาม	112	1,851,062.00	62	1,790,800.00	50	60,262.00	-	-	-	-	Makham District
อำเภอแหลมสิงห์	90	1,192,395.00	48	1,137,830.00	42	54,565.00	-	-	-	-	Laem Sing District
อำเภอสอยดาว	229	1,449,562.39	133	1,289,502.50	96	160,059.89	-	-	-	-	Soi Dao District
อำเภอแก่งหางแมว	47	148,043.00	27	129,508.00	20	18,535.00	-	-	-	-	Kaeng Hang Maeo District
อำเภอนายายอาม	121	508,790.00	81	417,200.00	40	91,590.00	-	-	-	-	Na Yai Am District
อำเภอเขาคิชฌกูฏ	56	88,215.00	32	64,335.00	24	23,880.00	-	-	-	-	Khao Khitchakut District

1/ หน่วยเป็นพันบาท

ที่มา: สำนักงานพาณิชย์จังหวัดจันทบุรี

1/ Unit of Thousand baht

Source: Office of Commercial Affairs, Chanthaburi Province

ตาราง 14.3 ทะเบียนนิติบุคคลที่คงอยู่ จำแนกตามประเภทการจดทะเบียน และหมวดธุรกิจ พ.ศ. 2563

Table 14.3 Registered of Juristic Person by Type of Registration and Category: 2020

หมวดธุรกิจ	ประเภทการจดทะเบียน Type of Registration					Category
	รวมยอด Total	บริษัทจำกัด Company limited	ห้างหุ้นส่วนจำกัด Limited partnership	ห้างหุ้นส่วนสามัญนิติบุคคล Ordinary partnership	บริษัทมหาชนจำกัด Public company limited	
<b>รวมยอด</b>	<b>2,881</b>	<b>1,806</b>	<b>1,072</b>	<b>2</b>	<b>1</b>	<b>Total</b>
เกษตรกรรม การป่าไม้ และการประมง	20	18	2	-	-	Agriculture, forestry and fishing
การทำเหมืองแร่ และเหมืองหิน	4	1	3	-	-	Mining and quarrying
การผลิต	202	150	52	-	-	Manufacturing
ไฟฟ้า ก๊าซ ไอน้ำ และระบบการปรับอากาศ	9	7	2	-	-	Electricity, gas, steam and air conditioning supply
การจัดหาน้ำ การจัดการน้ำเสีย และของเสีย รวมถึงกิจกรรมที่เกี่ยวข้อง	6	1	5	-	-	Water supply; sewerage, waste management and remediation activities
การก่อสร้าง	362	133	229	-	-	Construction
การขายส่ง และการขายปลีก การซ่อมยานยนต์ และจักรยายนต์	1,449	959	489	1	-	Wholesale and retail trade; repair of motor vehicles and motorcycles
การขนส่ง และสถานที่เก็บสินค้า	123	69	54	-	-	Transportation and storage
ที่พักแรม และบริการด้านอาหาร	128	93	34	1	-	Accommodation and food service activities
ข้อมูลข่าวสาร และการสื่อสาร	44	17	27	-	-	Information and communication
กิจกรรมทางการเงิน และการประกันภัย	91	49	42	-	-	Financial and insurance activities
กิจกรรมเกี่ยวกับอสังหาริมทรัพย์	131	118	13	-	-	Real estate activities
กิจกรรมวิชาชีพ วิทยาศาสตร์ และกิจกรรมทางวิชาการ	128	81	47	-	-	Professional, scientific and technical activities
กิจกรรมการบริหาร และบริการสนับสนุน	124	68	56	-	-	Administrative and support service activities
การบริหารราชการ การป้องกันประเทศ และ การประกันสังคมภาคบังคับ	-	-	-	-	-	Public administration and defence; compulsory social security
การศึกษา	13	9	3	-	1	Education
กิจกรรมด้านสุขภาพ และงานสังคมสงเคราะห์	19	15	4	-	-	Human health and social work activities
ศิลปะ ความบันเทิง และนันทนาการ	13	9	4	-	-	Arts, entertainment and recreation



ตาราง 14.3 ทะเบียนนิติบุคคลที่คงอยู่ จำแนกตามประเภทการจดทะเบียน และหมวดธุรกิจ พ.ศ. 2563 (ต่อ)

Table 14.3 Registered of Juristic Person by Type of Registration and Category: 2020 (Cont.)

หมวดธุรกิจ	ประเภทการจดทะเบียน Type of Registration					Category
	รวมยอด Total	บริษัทจำกัด Company limited	ห้างหุ้นส่วนจำกัด Limited partnership	ห้างหุ้นส่วนสามัญนิติบุคคล Ordinary partnership	บริษัทมหาชนจำกัด Public company limited	
กิจกรรมการบริการด้านอื่นๆ	15	9	6	-	-	- Other service activities
กิจกรรมการจ้างงานในครัวเรือน กิจกรรมการผลิต สินค้า และบริการที่ทำขึ้นเองเพื่อใช้ในครัวเรือน	-	-	-	-	-	- Activities of households as employers; undifferentiated goods and services-producing activities of households for own use
กิจกรรมขององค์การระหว่างประเทศ และภาคีสมาชิก	-	-	-	-	-	-Activities of extraterritorial organizations and bodies

ที่มา: สำนักงานพาณิชย์จังหวัดจันทบุรี

Source: Office of Commercial Affairs, Chanthaburi Province

ตาราง 14.4 ทะเบียนนิติบุคคลใหม่ และทุนจดทะเบียน จำแนกตามประเภทการจดทะเบียน เป็นรายอำเภอ พ.ศ. 2563

Table 14.4 New Registered of Juristic Person and Authorized Capital by Type of Registration and District: 2020

อำเภอ	ประเภทการจดทะเบียน Type of Registration										District
	รวมยอด Total		บริษัทจำกัด Company limited		ห้างหุ้นส่วนจำกัด Limited partnership		ห้างหุ้นส่วนสามัญนิติบุคคล Ordinary partnership		บริษัทมหาชนจำกัด Public company limited		
	ราย Case	ทุนจดทะเบียน <sup>1/</sup> Authorized Capital	ราย Case	ทุนจดทะเบียน <sup>1/</sup> Authorized Capital	ราย Case	ทุนจดทะเบียน <sup>1/</sup> Authorized Capital	ราย Case	ทุนจดทะเบียน <sup>1/</sup> Authorized Capital	ราย Case	ทุนจดทะเบียน <sup>1/</sup> Authorized Capital	
<b>รวมยอด</b>	<b>261</b>	<b>397,980</b>	<b>177</b>	<b>304,345</b>	<b>86</b>	<b>93,635</b>	-	-	-	-	<b>Total</b>
อำเภอเมืองจันทบุรี	107	152,900	70	114,600	37	38,300	-	-	-	-	Mueang Chanthaburi District
อำเภอขลุง	22	30,520	16	21,540	6	8,980	-	-	-	-	Khlung District
อำเภอท่าใหม่	36	58,405	24	45,105	12	13,300	-	-	-	-	Tha Mai District
อำเภอโป่งน้ำร้อน	14	19,800	8	15,000	6	4,800	-	-	-	-	Pong Nam Ron District
อำเภอมะขาม	13	13,000	8	9,600	5	3,400	-	-	-	-	Makham District
อำเภอแหลมสิงห์	7	11,000	5	9,000	2	2,000	-	-	-	-	Laem Sing District
อำเภอสอยดาว	32	52,400	21	38,500	11	13,900	-	-	-	-	Soi Dao District
อำเภอแก่งหางแมว	7	10,055	7	9,000	2	1,055	-	-	-	-	Kaeng Hang Maeo District
อำเภอนายายอาม	14	39,000	12	35,000	2	4,000	-	-	-	-	Na Yai Am District
อำเภอเขาคิชฌกูฏ	9	10,900	6	7,000	3	3,900	-	-	-	-	Khao Khitchakut District

1/ หน่วยเป็นพันบาท

ที่มา: สำนักงานพาณิชย์จังหวัดจันทบุรี

1/ Unit of Thousand baht

Source: Office of Commercial Affairs, Chanthaburi Province

ตาราง 14.5 ทะเบียนนิติบุคคลใหม่ จำแนกตามประเภทการจดทะเบียน และหมวดธุรกิจ พ.ศ. 2563

Table 14.5 New Registered of Juristic Person by Type of Registration and Category: 2020

หมวดธุรกิจ	ประเภทการจดทะเบียน Type of Registration					Category
	รวมยอด Total	บริษัท จำกัด Company limited	ห้างหุ้นส่วน จำกัด Limited partnership	ห้างหุ้นส่วน สามัญนิติบุคคล Ordinary partnership	บริษัทมหาชน จำกัด Public company limited	
<b>รวมยอด</b>	<b>263</b>	<b>177</b>	<b>86</b>	-	-	<b>Total</b>
เกษตรกรรม การป่าไม้ และการประมง	3	3	-	-	-	Agriculture, forestry and fishing
การทำเหมืองแร่ และเหมืองหิน	-	-	-	-	-	Mining and quarrying
การผลิต	19	9	10	-	-	Manufacturing
ไฟฟ้า ก๊าซ ไอน้ำ และระบบการปรับอากาศ	1	1	-	-	-	Electricity, gas, steam and air conditioning supply
การจัดหาน้ำ การจัดการน้ำเสีย และของเสีย รวมถึงกิจกรรมที่เกี่ยวข้อง	-	-	-	-	-	Water supply; sewerage, waste management and remediation activities
การก่อสร้าง	37	18	19	-	-	Construction
การขายส่ง และการขายปลีก การซ่อมยานยนต์ และจักรยานยนต์	135	96	39	-	-	Wholesale and retail trade; repair of motor vehicles and motorcycles
การขนส่ง และสถานที่เก็บสินค้า	21	14	7	-	-	Transportation and storage
ที่พักแรม และบริการด้านอาหาร	14	11	3	-	-	Accommodation and food service activities
ข้อมูลข่าวสาร และการสื่อสาร	2	2	-	-	-	Information and communication
กิจกรรมทางการเงิน และการประกันภัย	2	1	1	-	-	Financial and insurance activities
กิจกรรมเกี่ยวกับอสังหาริมทรัพย์	5	5	-	-	-	Real estate activities
กิจกรรมวิชาชีพ วิทยาศาสตร์ และกิจกรรมทางวิชาการ	12	9	3	-	-	Professional, scientific and technical activities
กิจกรรมการบริหาร และบริการสนับสนุน	6	4	2	-	-	Administrative and support service activities
การบริหารราชการ การป้องกันประเทศ และ การประกันสังคมภาคบังคับ	-	-	-	-	-	Public administration and defence; compulsory social security
การศึกษา	-	-	-	-	-	Education
กิจกรรมด้านสุขภาพ และงานสังคมสงเคราะห์	3	2	1	-	-	Human health and social work activities
ศิลปะ ความบันเทิง และนันทนาการ	-	-	-	-	-	Arts, entertainment and recreation

ตาราง 14.5 ทะเบียนนิติบุคคลใหม่ จำแนกตามประเภทการจดทะเบียน และหมวดธุรกิจ พ.ศ. 2563 (ต่อ)

Table 14.5 New Registered of Juristic Person by Type of Registration and Category: 2020 (Cont.)

หมวดธุรกิจ	ประเภทการจดทะเบียน Type of Registration					Category
	รวมยอด Total	บริษัท จำกัด Company limited	ห้างหุ้นส่วน จำกัด Limited partnership	ห้างหุ้นส่วน สามัญนิติบุคคล Ordinary partnership	บริษัทมหาชน จำกัด Public company limited	
กิจกรรมการบริการด้านอื่นๆ	3	2	1	-	-	Other service activities
กิจกรรมการจ้างงานในครัวเรือน กิจกรรมการผลิต สินค้า และบริการที่ทำขึ้นเองเพื่อใช้ในครัวเรือน	-	-	-	-	-	Activities of households as employers; undifferentiated goods and services-producing activities of households for own use
กิจกรรมขององค์การระหว่างประเทศ และภาคีสมาชิก	-	-	-	-	-	Activities of extraterritorial organizations and bodies

ที่มา: สำนักงานพาณิชย์จังหวัดจันทบุรี

Source: Office of Commercial Affairs, Chanthaburi Province

ตาราง 14.6 ดัชนีราคาผู้บริโภคทั่วไป จำแนกตามหมวดสินค้า พ.ศ. 2559 - 2562

Table 14.6 General Consumer Price Index by Commodity Group: 2016 - 2019

[2558 (2015)= 100]

หมวดสินค้า	สัดส่วน น้ำหนักพื้นฐาน Weight	ดัชนีราคาผู้บริโภคทั่วไป General Consumer Price Index				อัตราเงินเฟ้อ Inflation Rate			Commodity group
		2559 (2016)	2560 (2017)	2561 (2018)	2562 (2019)	2560 (2017)	2561 (2018)	2562 (2019)	
รวมทุกรายการ	100.00	100.3	101.6	102.7	103.0	1.3	1.0	0.3	All commodities
หมวดอาหารและเครื่องดื่มไม่มีแอลกอฮอล์	37.92	102.0	102.6	102.8	104.7	0.6	0.2	1.9	Food and non-alcoholic beverages
ข้าว แป้ง และผลิตภัณฑ์จากแป้ง	3.93	100.9	99.5	99.8	100.8	-1.4	0.3	1.0	Rice flour and cereal products
เนื้อสัตว์ เป็ดไก่ และสัตว์น้ำ	8.25	102.4	105.0	105.1	109.0	2.5	0.1	3.7	Meat, poultry and fish
ไข่ และผลิตภัณฑ์นม	2.09	99.0	93.9	94.8	97.0	-5.1	0.9	2.3	Eggs and dairy products
ผัก และผลไม้	4.24	107.6	109.1	106.1	103.9	1.5	-2.7	-2.1	Vegetables and fruits
เครื่องประกอบอาหาร	2.02	100.8	102.9	104.6	106.0	2.0	1.7	1.4	Seasonings and condiments
เครื่องดื่มไม่มีแอลกอฮอล์	2.42	100.5	100.2	102.6	105.0	-0.2	2.3	2.4	Non-alcoholic beverages
อาหารบริโภค-ในบ้าน	9.59	100.4	100.4	100.9	103.5	-	0.5	2.6	Prepared food at home
อาหารบริโภค-นอกบ้าน	5.38	102.5	103.3	103.5	105.1	0.8	0.2	1.5	Food away from home
หมวดอื่นๆ ไม่ใช่อาหารและเครื่องดื่ม	62.08	99.3	101.2	102.7	102.1	1.9	1.5	-0.6	Non-food and beverages
หมวดเครื่องนุ่งห่ม และรองเท้า	2.48	100.2	100.4	100.4	100.4	0.2	-	-	Apparel and footwear
หมวดเคหสถาน	18.16	99.5	100.4	101.0	101.4	0.9	0.6	0.4	Housing and furnishing
หมวดการตรวจรักษา และบริการส่วนบุคคล	5.97	101.9	103.2	104.2	103.9	1.3	1.0	-0.3	Medical and personal care
หมวดพาหนะ การขนส่ง และการสื่อสาร	28.94	97.5	100.7	103.1	101.5	3.3	2.3	-1.6	Transportation and communication
หมวดการบันเทิง การอ่าน การศึกษา และการศาสนา	4.96	100.4	100.8	101.0	101.2	0.4	0.2	0.2	Recreation and education
หมวดยาสูบ และเครื่องดื่มมีแอลกอฮอล์	1.58	111.3	114.2	118.3	118.3	2.6	3.6	-	Tobacco and alcoholic beverages
ดัชนีราคาผู้บริโภคพื้นฐาน <sup>1/</sup>	67.89	100.9	101.5	101.9	102.5	0.6	0.4	0.6	Core consumer price index <sup>1/</sup>
กลุ่มอาหารสด และพลังงาน	32.11	99.3	102.3	104.6	104.2	3.0	2.2	-0.3	Raw food and energy
อาหารสด	18.51	102.9	103.6	103.2	104.9	0.7	-0.4	1.6	Raw food
พลังงาน	13.60	93.9	100.2	106.2	103.1	6.7	6.0	-2.9	Energy

1/ ดัชนีราคาผู้บริโภคพื้นฐาน คือดัชนีราคาผู้บริโภคทั่วไปที่หักรายการสินค้ากลุ่มอาหารสดและพลังงาน  
ที่มา: สำนักงานนโยบายและยุทธศาสตร์การค้า กระทรวงพาณิชย์

1/ The core consumer price index is the general consumer price index excluding raw food and energy items.  
Source: Trade Policy and Strategy Office, Ministry of Commerce

ตาราง 14.7 ดัชนีราคาผู้บริโภคทั่วไป เป็นรายจังหวัด พ.ศ. 2559 - 2562

Table 14.7 General Consumer Price Index by Province: 2016 - 2019

[2558 (2015)= 100]

จังหวัด	ดัชนีราคาผู้บริโภคทั่วไป General Consumer Price Index				อัตราเงินเฟ้อ Inflation Rate			Province
	2559 (2016)	2560 (2017)	2561 (2018)	2562 (2019)	2560 (2017)	2561 (2018)	2562 (2019)	
ทั่วราชอาณาจักร	100.2	100.8	101.9	102.7	0.6	1.1	0.8	Whole Kingdom
กรุงเทพมหานคร	100.1	100.7	101.8	102.7	0.6	1.1	0.9	Bangkok
ภาคกลาง	100.1	101.0	102.3	102.6	0.9	1.3	0.3	Central Region
สมุทรปราการ	100.6	101.0	102.2	103.2	0.4	1.2	1.0	Samut Prakan
นนทบุรี	101.1	102.0	103.2	103.9	1.0	1.2	0.6	Nonthaburi
ปทุมธานี	100.5	101.3	102.7	103.6	0.8	1.4	0.9	Pathum Thani
พระนครศรีอยุธยา	99.9	101.2	102.8	103.3	1.3	1.6	0.5	Phra Nakhon Si Ayutthaya
อ่างทอง	103.5	105.0	105.6	105.6	1.5	0.5	0.1	Ang Thong
ลพบุรี	100.5	100.8	101.5	101.9	0.3	0.7	0.4	Lop Buri
สิงห์บุรี	100.6	102.3	103.0	103.3	1.6	0.8	0.3	Sing Buri
ชัยนาท	99.1	101.8	102.1	102.0	2.8	0.3	-0.1	Chai Nat
สระบุรี	100.6	100.4	101.4	101.3	-0.2	0.9	-0.1	Saraburi
ชลบุรี	101.0	102.5	104.1	104.5	1.5	1.6	0.3	Chon Buri
ระยอง	99.7	100.1	101.6	102.1	0.5	1.5	0.5	Rayong
จันทบุรี	100.3	101.6	102.7	103.0	1.3	1.0	0.3	Chanthaburi
ตราด	100.9	103.3	105.3	105.7	2.4	1.9	0.4	Trat
ฉะเชิงเทรา	99.9	101.0	101.7	102.0	1.2	0.7	0.3	Chachoengsao
ปราจีนบุรี	99.8	101.6	103.2	103.7	1.7	1.6	0.5	Prachin Buri
นครนายก	99.8	101.2	101.6	101.4	1.5	0.3	-0.1	Nakhon Nayok
สระแก้ว	100.5	100.7	101.4	102.8	0.2	0.6	1.4	Sa Kaeo
ราชบุรี	100.2	100.9	102.0	104.0	0.7	1.1	2.0	Ratchaburi
กาญจนบุรี	101.2	100.7	100.9	103.1	-0.5	0.2	2.2	Kanchanaburi
สุพรรณบุรี	101.2	100.6	100.6	101.6	-0.6	-	1.0	Suphan Buri
นครปฐม	99.8	101.1	102.0	102.7	1.3	0.8	0.8	Nakhon Pathom

ตาราง 14.7 ดัชนีราคาผู้บริโภคทั่วไป เป็นรายจังหวัด พ.ศ. 2559 - 2562 (ต่อ)

Table 14.7 General Consumer Price Index by Province: 2016 - 2019 (Cont.)

[2558 (2015)= 100]

จังหวัด	ดัชนีราคาผู้บริโภคทั่วไป General Consumer Price Index				อัตราเงินเฟ้อ Inflation Rate			Province
	2559 (2016)	2560 (2017)	2561 (2018)	2562 (2019)	2560 (2017)	2561 (2018)	2562 (2019)	
สมุทรสาคร	100.2	101.3	102.1	103.2	1.1	0.8	1.1	Samut Sakhon
สมุทรสงคราม	102.1	102.0	104.4	105.8	-0.1	2.3	1.4	Samut Songkhram
เพชรบุรี	100.6	101.2	101.6	103.6	0.7	0.4	2.0	Phetchaburi
ประจวบคีรีขันธ์	100.7	101.5	102.1	104.1	0.9	0.6	1.9	Prachuap Khiri Khan
<b>ภาคเหนือ</b>	<b>100.1</b>	<b>100.5</b>	<b>101.0</b>	<b>102.0</b>	<b>0.4</b>	<b>0.5</b>	<b>1.0</b>	<b>Northern Region</b>
เชียงใหม่	100.6	99.3	99.0	99.6	-1.3	-0.3	0.6	Chiang Mai
ลำพูน	102.3	99.8	100.1	100.6	-2.4	0.4	0.5	Lamphun
ลำปาง	100.1	101.3	101.8	102.3	1.2	0.5	0.5	Lampang
อุตรดิตถ์	101.7	99.0	99.7	101.3	-2.6	0.6	1.6	Uttaradit
แพร่	101.1	101.0	100.7	101.8	-0.1	-0.3	1.1	Phrae
น่าน	100.8	100.9	102.0	102.1	0.1	1.1	0.1	Nan
พะเยา	102.1	99.3	100.8	102.0	-2.7	1.5	1.2	Phayao
เชียงราย	101.2	99.9	101.1	102.1	-1.3	1.3	1.0	Chiang Rai
แม่ฮ่องสอน	100.8	100.4	101.2	102.0	-0.3	0.8	0.8	Mae Hong Son
นครสวรรค์	99.5	101.4	102.2	103.1	1.9	0.7	0.9	Nakhon Sawan
อุทัยธานี	101.0	105.7	105.9	107.2	4.6	0.2	1.2	Uthai Thani
กำแพงเพชร	100.2	100.8	101.3	102.2	0.6	0.4	1.0	Kamphaeng Phet
ตาก	99.5	100.6	100.8	103.2	1.2	0.2	2.4	Tak
สุโขทัย	100.4	103.1	103.5	104.7	2.7	0.4	1.1	Sukhothai
พิษณุโลก	101.0	102.0	103.2	104.3	1.1	1.2	1.1	Phitsanulok
พิจิตร	99.5	101.9	103.2	104.5	2.5	1.2	1.3	Phichit
เพชรบูรณ์	100.7	100.4	101.3	102.1	-0.3	0.8	0.9	Phetchabun
<b>ภาคตะวันออกเฉียงเหนือ</b>	<b>100.5</b>	<b>101.1</b>	<b>102.1</b>	<b>103.0</b>	<b>0.6</b>	<b>1.0</b>	<b>0.9</b>	<b>Northeastern Region</b>
นครราชสีมา	100.3	100.7	101.5	101.9	0.4	0.8	0.4	Nakhon Ratchasima

ตาราง 14.7 ดัชนีราคาผู้บริโภคทั่วไป เป็นรายจังหวัด พ.ศ. 2559 - 2562 (ต่อ)

Table 14.7 General Consumer Price Index by Province: 2016 - 2019 (Cont.)

[2558 (2015)= 100]

จังหวัด	ดัชนีราคาผู้บริโภคทั่วไป General Consumer Price Index				อัตราเงินเฟ้อ Inflation Rate			Province
	2559 (2016)	2560 (2017)	2561 (2018)	2562 (2019)	2560 (2017)	2561 (2018)	2562 (2019)	
บุรีรัมย์	99.3	102.2	103.0	102.8	2.9	0.8	-0.3	Buri Ram
สุรินทร์	99.7	102.3	103.2	103.9	2.6	0.9	0.7	Surin
ศรีสะเกษ	100.6	100.1	102.7	104.3	-0.5	2.5	1.6	Si Sa Ket
อุบลราชธานี	101.1	100.4	100.9	100.9	-0.6	0.4	-	Ubon Ratchathani
ยโสธร	103.5	103.0	104.3	104.7	-0.5	1.3	0.3	Yasothon
ชัยภูมิ	101.2	101.9	103.7	104.1	0.7	1.8	0.3	Chaiyaphum
อำนาจเจริญ	100.8	102.1	103.2	103.7	1.2	1.1	0.5	Amnat Charoen
บึงกาฬ	102.2	101.2	102.2	103.3	-1.0	0.9	1.1	Bueng Kan
หนองบัวลำภู	101.7	103.9	104.5	105.4	2.2	0.6	0.8	Nong Bua Lam Phu
ขอนแก่น	101.1	100.3	101.6	102.6	-0.7	1.3	1.1	Khon Kaen
อุดรธานี	100.4	102.3	103.0	104.0	1.9	0.7	1.0	Udon Thani
เลย	100.8	101.2	101.7	103.1	0.4	0.5	1.3	Loei
หนองคาย	100.9	101.5	102.0	103.8	0.6	0.4	1.8	Nong Khai
มหาสารคาม	100.0	103.0	102.4	103.6	3.0	-0.5	1.1	Maha Sarakham
ร้อยเอ็ด	100.8	101.8	101.5	103.3	1.0	-0.3	1.7	Roi Et
กาฬสินธุ์	100.1	102.0	103.4	103.4	2.0	1.3	0.1	Kalasin
สกลนคร	100.8	99.7	100.9	101.4	-1.1	1.3	0.5	Sakon Nakhon
นครพนม	101.3	101.7	102.1	102.7	0.4	0.4	0.6	Nakhon Phanom
มุกดาหาร	101.2	99.3	99.1	100.4	-1.9	-0.2	1.2	Mukdahan
<b>ภาคใต้</b>	<b>100.2</b>	<b>101.2</b>	<b>102.2</b>	<b>102.3</b>	<b>1.0</b>	<b>1.0</b>	<b>0.1</b>	<b>Southern Region</b>
นครศรีธรรมราช	100.0	100.7	101.4	102.0	0.7	0.7	0.5	Nakhon Si Thammarat
กระบี่	100.1	101.4	102.5	102.1	1.3	1.1	-0.4	Krabi
พังงา	100.1	102.3	103.0	102.8	2.1	0.7	-0.2	Phangnga
ภูเก็ต	100.0	100.8	102.2	102.3	0.8	1.4	0.1	Phuket



ตาราง 14.7 ดัชนีราคาผู้บริโภคทั่วไป เป็นรายจังหวัด พ.ศ. 2559 - 2562 (ต่อ)

Table 14.7 General Consumer Price Index by Province: 2016 - 2019 (Cont.)

[2558 (2015)= 100]

จังหวัด	ดัชนีราคาผู้บริโภคทั่วไป General Consumer Price Index				อัตราเงินเฟ้อ Inflation Rate			Province
	2559 (2016)	2560 (2017)	2561 (2018)	2562 (2019)	2560 (2017)	2561 (2018)	2562 (2019)	
สุราษฎร์ธานี	99.8	100.8	101.9	102.2	1.0	1.1	0.3	Surat Thani
ระนอง	99.9	102.4	103.8	104.4	2.5	1.4	0.6	Ranong
ชุมพร	100.7	102.5	103.1	103.4	1.8	0.6	0.2	Chumphon
สงขลา	100.2	100.6	101.1	101.1	0.4	0.5	-	Songkhla
สตูล	100.2	101.5	102.2	103.2	1.3	0.7	1.0	Satun
ตรัง	100.0	100.8	101.9	103.0	0.8	1.1	1.2	Trang
พัทลุง	101.0	102.4	102.8	103.4	1.4	0.5	0.5	Phattalung
ปัตตานี	99.7	102.1	103.4	104.6	2.4	1.3	1.2	Pattani
ยะลา	99.7	100.9	102.0	102.0	1.2	1.0	0.1	Yala
นราธิวาส	101.1	102.4	103.0	103.6	1.3	0.6	0.6	Narathiwat

ที่มา: สำนักงานนโยบายและยุทธศาสตร์การค้า กระทรวงพาณิชย์

Source: Trade Policy and Strategy Office, Ministry of Commerce

สถิติขนส่ง และโลจิสติกส์

---

Transport and Logistics Statistics



ตาราง 15.1 รถจดทะเบียน (สะสม) ตามพระราชบัญญัติรถยนต์ พ.ศ. 2522 จำแนกตามประเภทรถ พ.ศ. 2559 - 2563

Table 15.1 Vehicle (Accumulate) Registered Under Motor Vehicle Act B.E. 1979 by Type of Vehicle: 2016 - 2020

ประเภทรถ	2559 (2016)	2560 (2017)	2561 (2018)	2562 (2019)	2563 (2020)	Type of vehicle
<b>รวมยอด</b>	<b>259,802</b>	<b>286,384</b>	<b>310,683</b>	<b>334,132</b>	<b>355,839</b>	<b>Total</b>
รถยนต์นั่งส่วนบุคคลไม่เกิน 7 คน	36,204	40,735	45,057	49,729	53,410	Sedan (not more than 7 passengers)
รถยนต์นั่งส่วนบุคคลเกิน 7 คน	743	787	829	848	896	Microbus & passenger van
รถยนต์บรรทุกส่วนบุคคล	35,217	38,311	41,303	44,236	46,879	Van & pick up
รถยนต์สามล้อส่วนบุคคล	9	9	9	11	11	Motortricycle
รถยนต์รับจ้างระหว่างจังหวัด	-	-	-	-	-	Interprovincial taxi
รถยนต์รับจ้างบรรทุกคนโดยสารไม่เกิน 7 คน	-	-	-	-	-	Urban taxi
รถยนต์สี่ล้อเล็กรับจ้าง	-	-	-	-	-	Fixed route taxi
รถยนต์รับจ้างสามล้อ	12	12	12	12	12	Motortricycle taxi (tuk tuk)
รถยนต์บริการธุรกิจ	-	-	-	-	-	Hotel taxi
รถยนต์บริการทัศนอาจร	-	-	-	-	-	Tour taxi
รถยนต์บริการให้เช่า	-	-	-	-	-	Car for hire
รถจักรยานยนต์	184,559	203,111	219,656	235,054	249,870	Motorcycle
รถแทรกเตอร์	2,878	3,213	3,583	3,979	4,476	Tractor
รถบดถนน	72	79	87	92	98	Road roller
รถใช้งานเกษตรกรรม	1	1	1	1	1	Farm vehicle
รถพ่วง	4	8	9	9	9	Automobile trailer
รถจักรยานยนต์สาธารณะ	103	118	137	161	177	Public motorcycle

ที่มา: สำนักงานขนส่งจังหวัดจันทบุรี

Source: Chanthaburi Provincial Transport Office

ตาราง 15.2 รถจดทะเบียนใหม่ ตามพระราชบัญญัติรถยนต์ พ.ศ. 2522 จำแนกตามประเภทรถ พ.ศ. 2559 - 2563

Table 15.2 New Vehicle Registered Under Motor Vehicle Act B.E. 1979 by Type of Vehicle: 2016 - 2020

ประเภทรถ	2559 (2016)	2560 (2017)	2561 (2018)	2562 (2019)	2563 (2020)	Type of vehicle
<b>รวมยอด</b>	<b>25,145</b>	<b>26,579</b>	<b>24,299</b>	<b>23,449</b>	<b>21,707</b>	<b>Total</b>
รถยนต์นั่งส่วนบุคคลไม่เกิน 7 คน	4,101	4,531	4,322	4,672	3,681	Sedan (not more than 7 passengers)
รถยนต์นั่งส่วนบุคคลเกิน 7 คน	45	44	42	19	48	Microbus & passenger van
รถยนต์บรรทุกส่วนบุคคล	2,969	3,094	2,992	2,933	2,643	Van & pick up
รถยนต์สามล้อส่วนบุคคล	1	-	-	2	-	Motortricycle
รถยนต์รับจ้างระหว่างจังหวัด	-	-	-	-	-	Interprovincial taxi
รถยนต์รับจ้างบรรทุกคนโดยสารไม่เกิน 7 คน	-	-	-	-	-	Urban taxi
รถยนต์สี่ล้อเล็กรับจ้าง	-	-	-	-	-	Fixed route taxi
รถยนต์รับจ้างสามล้อ	-	-	-	-	-	Motortricycle taxi (tuk tuk)
รถยนต์บริการธุรกิจ	-	-	-	-	-	Hotel taxi
รถยนต์บริการทัศนอาจร	-	-	-	-	-	Tour taxi
รถยนต์บริการให้เช่า	-	-	-	-	-	Car for hire
รถจักรยานยนต์	17,704	18,552	16,545	15,398	14,816	Motorcycle
รถแทรกเตอร์	295	335	370	396	497	Tractor
รถบดถนน	13	7	8	5	6	Road roller
รถใช้งานเกษตรกรรม	-	-	-	-	-	Farm vehicle
รถพ่วง	-	1	1	-	-	Automobile trailer
รถจักรยานยนต์สาธารณะ	17	15	19	24	16	Public motorcycle

ที่มา: สำนักงานขนส่งจังหวัดจันทบุรี

Source: Chanthaburi Provincial Transport Office

ตาราง 15.3 รถจดทะเบียน (สะสม) และรถจดทะเบียนใหม่ ตามพระราชบัญญัติการขนส่งทางบก พ.ศ. 2522 จำแนกตามประเภทรถ พ.ศ. 2559 - 2563

Table 15.3 Vehicle (Accumulate) and New Vehicle Registered Under Land Transport Act B.E. 1979 by Type of Vehicle: 2016 - 2020

ประเภทรถ	2559 (2016)	2560 (2017)	2561 (2018)	2562 (2019)	2563 (2020)	Type of vehicle
<b>รถจดทะเบียน (สะสม) (vehicle registered (accumulate))</b>						
<b>รวมยอด</b>	<b>5,033</b>	<b>5,608</b>	<b>6,170</b>	<b>6,703</b>	<b>6,955</b>	<b>Total</b>
รถโดยสาร	599	664	717	743	750	Bus
ประจำทาง	191	197	201	207	208	Fixed route bus
ไม่ประจำทาง	388	444	493	513	514	Non-fixed route bus
ส่วนบุคคล	20	23	23	23	24	Private bus
รถบรรทุก	4,422	4,932	5,441	5,948	6,193	Truck
ไม่ประจำทาง	486	715	985	1,289	1,418	Non-fixed route truck
ส่วนบุคคล	3,936	4,217	4,456	4,659	4,775	Private truck
รถขนาดเล็ก	12	12	12	12	12	Small rural bus
<b>รถจดทะเบียนใหม่ (new vehicle registered)</b>						
<b>รวมยอด</b>	<b>2,147</b>	<b>2,455</b>	<b>2,756</b>	<b>3,289</b>	<b>3,541</b>	<b>Total</b>
รถโดยสาร	71	88	92	118	125	Bus
ประจำทาง	38	40	41	47	52	Fixed route bus
ไม่ประจำทาง	21	34	37	57	58	Non-fixed route bus
ส่วนบุคคล	12	14	14	14	15	Private bus
รถบรรทุก	2,074	2,365	2,662	3,169	3,414	Truck
ไม่ประจำทาง	339	489	677	981	1,110	Non-fixed route truck
ส่วนบุคคล	1,735	1,876	1,985	2,188	2,304	Private truck
รถขนาดเล็ก	2	2	2	2	2	Small rural bus

ที่มา: สำนักงานขนส่งจังหวัดจันทบุรี

Source: Chanthaburi Provincial Transport Office



สถิติเทคโนโลยีสารสนเทศและการสื่อสาร

---

Information Communication and Technology Statistics





ตาราง 16.1 บริการไปรษณีย์ เป็นรายอำเภอ ปีงบประมาณ 2562 - 2563

Table 16.1 Postal Services by District: Fiscal Years 2019 - 2020

อำเภอ	2562 (2019)			2563 (2020)			District		
	ที่ทำการไปรษณีย์ Post office	ไปรษณีย์ภัณฑ์ธรรมดา Postal ordinary	พัสดุไปรษณีย์ Postal parcel	บริการพิเศษ Special service	ที่ทำการไปรษณีย์ Post office	ไปรษณีย์ภัณฑ์ธรรมดา Postal ordinary		พัสดุไปรษณีย์ Postal parcel	บริการพิเศษ Special service
<b>รวมยอด</b>	<b>12</b>	<b>3,493,072</b>	<b>50,467</b>	<b>2,291,513</b>	<b>12</b>	<b>2,929,241</b>	<b>35,294</b>	<b>2,740,765</b>	<b>Total</b>
อำเภอเมืองจันทบุรี	2	2,671,777	18,406	1,485,862	2	1,763,582	10,891	1,679,614	Mueang Chanthaburi District
อำเภอขลุง	1	111,143	4,697	100,109	1	254,773	3,766	147,086	Khlung District
อำเภอท่าใหม่	2	152,472	7,744	201,219	2	315,322	7,334	237,751	Tha Mai District
อำเภอโป่งน้ำร้อน	1	106,993	2,311	49,785	1	57,979	526	82,572	Pong Nam Ron District
อำเภอมะขาม	1	31,234	11,287	84,812	1	204,492	4,288	159,505	Makham District
อำเภอแหลมสิงห์	2	90,547	714	92,868	2	57,779	4,198	89,955	Laem Sing District
อำเภอสอยดาว	1	104,411	1,636	115,037	1	74,623	881	125,847	Soi Dao District
อำเภอนายายอาม	1	194,400	3,120	118,728	1	168,943	2,205	149,962	Na Yai Am District
อำเภอเขาคิชฌกูฏ	1	30,095	552	43,093	1	31,748	1,205	68,473	Khao Khitchakut District

หมายเหตุ: ไม่รวมที่ทำการไปรษณีย์อนุญาต

ที่มา: บริษัท ไปรษณีย์ไทย จำกัด

Note: Excluding licensed post offices.

Source: Thailand Post Co.,Ltd.

ตาราง 16.2 ประชากรอายุ 6 ปีขึ้นไป จำแนกตามการใช้คอมพิวเตอร์ อินเทอร์เน็ต และโทรศัพท์มือถือ พ.ศ. 2561 - 2563

Table 16.2 Population Aged 6 Years and Over Access to Computer, Internet and Mobile Phone: 2018 - 2020

(คน Person)

การใช้เทคโนโลยีสารสนเทศ และการสื่อสาร	จำนวน Number			ร้อยละ Percent			Information and communication technology devices
	2561 (2018)	2562 (2019)	2563 (2020)	2561 (2018)	2562 (2019)	2563 (2020)	
การใช้คอมพิวเตอร์	514,808	522,852	531,495	100.00	100.00	100.00	Computer using
ใช้	136,922	122,068	125,677	26.60	23.35	23.65	Used
ไม่ใช่	377,886	400,784	405,818	73.40	76.65	76.35	Do not use
ใช้อินเทอร์เน็ต	514,808	522,852	531,495	100.00	100.00	100.00	Internet using
ใช้	328,595	358,386	415,623	63.83	68.54	78.20	Used
ไม่ใช่	186,213	164,466	115,872	36.17	31.46	21.80	Do not use
ใช้โทรศัพท์มือถือ	-	-	531,495	-	-	100.00	Mobile using
ใช้	-	-	507,543	-	-	95.49	Used
ไม่ใช่	-	-	23,952	-	-	4.51	Do not use

หมายเหตุ: ข้อมูลเป็นผลจากการสำรวจในไตรมาสที่ 4 ของแต่ละปี

ที่มา: สำรวจการมีเทคโนโลยีสารสนเทศและการสื่อสารในครัวเรือน พ.ศ. 2561 - 2563

สำนักงานสถิติแห่งชาติ

Note: The data is the result of a survey in the fourth quarterly of each year.

Source: The 2018 - 2020 Information and Communication Technology Survey on Household,  
National Statistical Office

ตาราง 16.3 ครัวเรือนที่มีอุปกรณ์ เครื่องมือเทคโนโลยีสารสนเทศและการสื่อสาร เป็นรายจังหวัด พ.ศ. 2563

Table 16.3 Households with Information and Communication Technology Devices by Province: 2020

จังหวัด	ครัวเรือนที่มีอุปกรณ์/เทคโนโลยีสารสนเทศและการสื่อสาร Households with information and communication technology devices						Province
	โทรศัพท์พื้นฐาน Fixed Telephone		คอมพิวเตอร์ <sup>1/</sup> Computer		การเชื่อมต่ออินเทอร์เน็ต Connect to internet		
	มี Have	ไม่มี None	มี Have	ไม่มี None	เชื่อมต่อ Connect	ไม่เชื่อมต่อ None	
ภาคกลาง	334,623	6,540,230	1,394,077	5,480,776	6,036,389	838,464	Central region
สมุทรปราการ	84,130	642,482	164,407	562,205	698,739	27,873	Samut Prakan
นนทบุรี	102,563	482,683	226,421	358,825	544,351	40,895	Nonthaburi
ปทุมธานี	19,045	525,635	155,409	389,271	491,117	53,563	Pathum Thani
พระนครศรีอยุธยา	11,269	263,595	50,660	224,204	241,076	33,788	Phranakhon Si Ayutthaya
อ่างทอง	1,887	87,411	13,220	76,078	69,227	20,071	Ang Thong
ลพบุรี	9,384	250,666	56,664	203,386	232,366	27,684	Lop Buri
สิงห์บุรี	636	68,143	11,877	56,902	52,087	16,692	Sing Buri
ชัยนาท	1,362	108,785	17,710	92,437	87,004	23,143	Chai Nat
สระบุรี	11,363	220,077	54,590	176,850	200,948	30,492	Saraburi
ชลบุรี	8,822	577,135	117,546	468,411	527,973	57,984	Chon Buri
ระยอง	1,914	356,651	60,930	297,635	327,319	31,246	Rayong
จันทบุรี	3,430	190,677	43,040	151,067	167,596	26,511	Chanthaburi
ตราด	842	102,017	11,978	90,881	87,544	15,315	Trat
ฉะเชิงเทรา	2,250	278,869	32,296	248,823	239,404	41,715	Chachoengsao
ปราจีนบุรี	4,632	222,103	23,453	203,282	189,828	36,907	Prachin Buri
นครนายก	803	99,757	14,479	86,081	82,889	17,671	Nakhon Nayok

ตาราง 16.3 ครัวเรือนที่มีอุปกรณ์ เครื่องมือเทคโนโลยีสารสนเทศและการสื่อสาร เป็นรายจังหวัด พ.ศ. 2563 (ต่อ)

Table 16.3 Households with Information and Communication Technology Devices by Province: 2020 (Cont.)

จังหวัด	ครัวเรือนที่มีอุปกรณ์/เทคโนโลยีสารสนเทศและการสื่อสาร Households with information and communication technology devices						Province
	โทรศัพท์พื้นฐาน Fixed Telephone		คอมพิวเตอร์ <sup>1/</sup> Computer		การเชื่อมต่ออินเทอร์เน็ต Connect to internet		
	มี Have	ไม่มี None	มี Have	ไม่มี None	เชื่อมต่อ Connect	ไม่เชื่อมต่อ None	
สระแก้ว	1,029	209,915	25,934	185,010	169,337	41,607	Sa Kaeo
ราชบุรี	8,180	243,958	47,820	204,318	219,932	32,206	Ratchaburi
กาญจนบุรี	9,054	240,389	38,382	211,061	201,605	47,838	Kanchanaburi
สุพรรณบุรี	9,545	276,702	30,315	255,932	201,484	84,763	Suphan Buri
นครปฐม	5,867	380,407	83,743	302,531	352,410	33,864	Nakhon Pathom
สมุทรสาคร	24,146	347,352	56,214	315,284	332,268	39,230	Samut Sakhon
สมุทรสงคราม	3,331	58,935	9,639	52,627	52,076	10,190	Samut Songkhram
เพชรบุรี	5,092	155,068	26,557	133,603	135,423	24,737	Phetchaburi
ประจวบคีรีขันธ์	4,045	150,820	20,794	134,071	132,386	22,479	Phachuap Khiri Khan

1/ รวมคอมพิวเตอร์แบบตั้งโต๊ะ แบบกระเป๋าหิ้ว แท็บเล็ต

1/ Including Personal computer Notebook Tablet

ที่มา: สำรองการมี การใช้เทคโนโลยีสารสนเทศและการสื่อสารในครัวเรือน พ.ศ.2563  
สำนักงานสถิติแห่งชาติ

Source: The 2020 Information and Communication Technology Survey on Household, National Statistical Office

สถิติการท่องเที่ยวและการกีฬา

---

Tourism and Sports Statistics



ตาราง 17.1 สถานพักแรม ห้องพัก ผู้เยี่ยมชม และรายได้จากการท่องเที่ยว เป็นรายจังหวัด พ.ศ. 2562

Table 17.1 Accommodation, Room, Visitor and Tourism Receipt by Province: 2019

จังหวัด	ห้องพัก (ห้อง) Room	ผู้เยี่ยมชม (Visitor)		รายได้จากการ ท่องเที่ยว (ล้านบาท) Tourism receipt (Mil. baht)	Provincial
		นักท่องเที่ยว Tourist	นักท่องเที่ยว Excursionist		
<b>ทั่วราชอาณาจักร</b>	<b>784,118</b>	<b>195,161,736</b>	<b>111,917,254</b>	<b>2,727,904</b>	<b>Whole Kingdom</b>
กรุงเทพมหานคร	159,593	49,054,753	17,911,809	1,067,813.76	Bangkok
<b>ภาคกลาง</b>					<b>Central Region</b>
สมุทรปราการ	5,905	1,197,866	2,282,886	7,010.03	Samut Prakan
นนทบุรี	4,262	1,074,520	1,732,259	4,656.42	Nonthaburi
ปทุมธานี	2,989	701,741	1,423,170	3,470.34	Pathum Thani
พระนครศรีอยุธยา	4,989	1,691,483	6,601,326	19,153.92	Phra Nakhon Si Ayutthaya
อ่างทอง	590	292,560	535,996	1,013.52	Ang Thong
ลพบุรี	2,598	1,157,980	2,373,873	5,750.92	Lop Buri
สิงห์บุรี	791	219,879	357,616	877.62	Sing Buri
ชัยนาท	1,073	379,562	474,380	1,336.56	Chai Nat
สระบุรี	3,429	1,461,641	2,928,360	6,810.88	Saraburi
ชลบุรี	66,109	15,810,368	2,792,552	276,328.34	Chon Buri
ระยอง	15,417	4,940,414	2,936,965	37,081.19	Rayong
จันทบุรี	6,295	1,786,577	697,903	8,713.84	Chanthaburi
ตราด	11,704	2,167,927	110,324	19,713.73	Trat
ฉะเชิงเทรา	1,514	552,982	2,913,749	5,085.78	Chachoengsao
ปราจีนบุรี	3,765	1,095,999	656,580	5,299.25	Prachin Buri
นครนายก	6,039	1,820,290	1,254,241	7,658.97	Nakhon Nayok
สระแก้ว	2,867	932,058	1,292,886	6,761.14	Sa Kaeo
ราชบุรี	5,728	1,042,062	1,288,765	4,406.94	Ratchaburi
กาญจนบุรี	16,591	3,605,616	6,012,436	27,883.92	Kanchanaburi
สุพรรณบุรี	4,456	1,068,671	2,207,278	5,717.25	Suphan Buri
นครปฐม	4,343	1,395,958	2,833,580	6,201.88	Nakhon Pathom



ตาราง 17.1 สถานพักแรม ห้องพัก ผู้เยี่ยมชมเยือน และรายได้จากการท่องเที่ยว เป็นรายจังหวัด พ.ศ. 2562 (ต่อ)

Table 17.1 Accommodation, Room, Visitor and Tourism Receipt by Province: 2019 (Cont.)

จังหวัด	ห้องพัก (ห้อง) Room	ผู้เยี่ยมชมเยือน (Visitor)		รายได้จากการ ท่องเที่ยว (ล้านบาท) Tourism receipt (Mil. baht)	Provincial
		นักท่องเที่ยว Tourist	นักท่องเที่ยว Excursionist		
สมุทรสาคร	2,026	749,513	765,945	2,488.74	Samut Sakhon
สมุทรสงคราม	2,727	785,420	1,288,714	3,081.41	Samut Songkhram
เพชรบุรี	11,445	4,179,954	4,778,545	31,034.39	Phetchaburi
ประจวบคีรีขันธ์	15,764	4,587,743	2,671,926	42,392.63	Prachuap Khiri Khan
<b>ภาคเหนือ</b>					<b>Northern Region</b>
เชียงใหม่	38,757	8,915,174	2,250,686	110,670.33	Chiang Mai
ลำพูน	1,294	349,288	856,054	1,682.62	Lamphun
ลำปาง	2,869	677,935	684,322	4,351.57	Lampang
อุตรดิตถ์	2,995	768,876	315,160	2,240.80	Uttaradit
แพร่	1,789	409,872	455,774	1,760.69	Phrae
น่าน	3,054	776,038	177,857	2,723.91	Nan
พะเยา	1,552	320,618	336,759	1,403.16	Phayao
เชียงราย	17,053	3,239,010	490,138	29,291.71	Chiang Rai
แม่ฮ่องสอน	6,560	1,056,609	37,860	5,303.86	Mae Hong Son
นครสวรรค์	4,655	1,136,966	798,643	3,981.20	Nakhon Sawan
อุทัยธานี	1,807	360,561	411,843	1,354.47	Uthai Thani
กำแพงเพชร	2,430	467,279	315,622	1,660.01	Kamphaeng Phet
ตาก	6,491	1,767,509	487,746	7,293.47	Tak
สุโขทัย	3,364	973,905	527,577	3,886.93	Sukhothai
พิษณุโลก	6,731	2,021,367	1,325,026	8,555.02	Phitsanulok
พิจิตร	1,901	486,845	402,654	1,499.07	Phichit
เพชรบูรณ์	6,659	2,205,625	205,451	7,680.85	Phetchabun
<b>ภาคตะวันออกเฉียงเหนือ</b>					<b>Northeastern Region</b>
นครราชสีมา	18,865	5,796,890	4,101,538	24,744.10	Nakhon Ratchasima

ตาราง 17.1 สถานพักแรม ห้องพัก ผู้เยี่ยมชมเยือน และรายได้จากการท่องเที่ยว เป็นรายจังหวัด พ.ศ. 2562 (ต่อ)

Table 17.1 Accommodation, Room, Visitor and Tourism Receipt by Province: 2019 (Cont.)

จังหวัด	ห้องพัก (ห้อง) Room	ผู้เยี่ยมชมเยือน (Visitor)		รายได้จากการ ท่องเที่ยว (ล้านบาท) Tourism receipt (Mil. baht)	Provincial
		นักท่องเที่ยว Tourist	นักท่องเที่ยว Excursionist		
บุรีรัมย์	5,073	1,368,605	961,918	4,703.95	Buri Ram
สุรินทร์	3,837	1,069,332	351,423	3,167.90	Surin
ศรีสะเกษ	1,496	545,851	994,132	2,166.39	Si Sa Ket
อุบลราชธานี	4,822	1,812,902	1,404,963	7,997.57	Ubon Ratchathani
ยโสธร	754	299,184	322,693	832.46	Yasothon
ชัยภูมิ	3,131	924,129	880,191	2,203.12	Chaiyaphum
อำนาจเจริญ	374	184,695	122,032	439.29	Amnat Chareon
บึงกาฬ	1,555	351,294	254,900	1,070.36	Bueng Kan
หนองบัวลำภู	660	186,531	194,885	408.45	Nong Bua Lam Phu
ขอนแก่น	10,606	3,532,142	2,051,667	18,111.28	Khon Kaen
อุดรธานี	8,369	2,759,618	1,260,306	11,425.46	Udon Thani
เลย	6,190	1,292,117	965,499	4,660.38	Loei
หนองคาย	4,214	1,321,199	1,466,671	5,675.58	Nong Khai
มหาสารคาม	2,343	525,511	222,264	1,197.63	Maha Sarakham
ร้อยเอ็ด	2,280	556,648	363,974	1,451.39	Roi Et
กาฬสินธุ์	1,210	425,698	342,599	1,241.89	Kalasin
สกลนคร	3,704	788,114	586,868	2,476.93	Sakon Nakhon
นครพนม	2,513	514,706	637,613	2,182.03	Nakhon Phanom
มุกดาหาร	3,065	730,419	1,385,763	3,583.74	Mukdahan
<b>ภาคใต้</b>					<b>Southern Region</b>
นครศรีธรรมราช	8,522	2,689,172	1,119,081	15,996.00	Nakhon Si Thammarat
กระบี่	22,405	4,288,499	2,471,337	112,055.50	Krabi
พังงา	14,348	1,170,186	3,735,123	51,704.82	Phang-nga
ภูเก็ต	92,667	13,828,468	747,998	442,890.67	Phuket

ตาราง 17.1 สถานพักแรม ห้องพัก ผู้เยี่ยมชมเยือน และรายได้จากการท่องเที่ยว เป็นรายจังหวัด พ.ศ. 2562 (ต่อ)

Table 17.1 Accommodation, Room, Visitor and Tourism Receipt by Province: 2019 (Cont.)

จังหวัด	ห้องพัก (ห้อง) Room	ผู้เยี่ยมชมเยือน (Visitor)		รายได้จากการ ท่องเที่ยว (ล้านบาท) Tourism receipt (Mil. baht)	Provincial
		นักท่องเที่ยว Tourist	นักท่องเที่ยว Excursionist		
สุราษฎร์ธานี	41,062	5,508,097	392,624	94,287.12	Surat Thani
ระนอง	3,356	835,661	168,070	4,464.18	Ranong
ชุมพร	5,171	1,216,354	298,393	7,535.61	Chumphon
สงขลา	21,243	6,228,618	1,274,843	66,365.52	Songkhla
สตูล	3,826	1,090,723	465,507	9,239.11	Satun
ตรัง	4,162	1,238,585	324,978	9,561.35	Trang
พัทลุง	2,480	845,535	780,597	3,423.81	Phatthalung
ปัตตานี	1,049	252,483	29,576	1,046.10	Pattani
ยะลา	3,235	650,048	39,890	3,340.55	Yala
นราธิวาส	2,561	646,708	57,102	3,170.56	Narathiwat

ที่มา: สำนักงานปลัดกระทรวง กระทรวงการท่องเที่ยวและกีฬา

Source: Office of the Permanent Secretary, Ministry of Tourism and Sports

ตาราง 17.2 สถิติการท่องเที่ยวของจังหวัดจันทบุรี พ.ศ. 2560 - 2562

Table 17.2 Chanthaburi Tourism Statistics: 2017 - 2019

รายการ	2560 (2017)	2561 (2018)	2562 (2019)	อัตราการเปลี่ยนแปลง		Item
				Percentage change (%)		
				2561 (2018)	2562 (2019)	
จำนวนห้อง (ห้อง)	6,227	6,227	6,295	0.00	1.09	Number of room in accommodation (room)
จำนวนผู้เยี่ยมเยือน	2,360,286	2,468,214	2,484,480	4.57	0.66	Number of visitor
ชาวไทย	2,270,094	2,374,026	2,390,150	4.58	0.68	Thai
ชาวต่างประเทศ	90,192	94,188	94,330	4.43	0.15	Foreigner
จำนวนนักท่องเที่ยว <sup>1/</sup>	1,716,230	1,787,728	1,786,577	4.17	-0.06	Number of tourist <sup>1/</sup>
ชาวไทย	1,649,344	1,718,029	1,716,839	4.16	-0.07	Thai
ชาวต่างประเทศ	66,886	69,699	69,738	4.21	0.06	Foreigner
จำนวนนักท่องเที่ยว <sup>2/</sup>	644,056	680,486	697,903	5.66	2.56	Number of excursionist <sup>2/</sup>
ชาวไทย	620,750	655,997	673,311	5.68	2.64	Thai
ชาวต่างประเทศ	23,306	24,489	24,592	5.08	0.42	Foreigner
ระยะเวลาพำนักเฉลี่ยของนักท่องเที่ยว (วัน)	2.15	2.19	2.21	1.86	0.91	Average length of stay (Day)
ชาวไทย	2.15	2.19	2.21	1.86	0.91	Thai
ชาวต่างประเทศ	2.17	2.19	2.19	0.92	0.00	Foreigner
ค่าใช้จ่ายเฉลี่ย (บาท/คน/วัน)						Average expenditure (Baht/Person/Day)
ผู้เยี่ยมเยือน	1,759.64	1,853.97	1,876.02	5.36	1.19	Visitors
ชาวไทย	1,716.35	1,807.10	1,829.17	5.29	1.22	Thai
ชาวต่างประเทศ	2,829.65	3,023.65	3,056.64	6.86	1.09	Foreigner
นักท่องเที่ยว	1,854.96	1,955.65	1,978.63	5.43	1.18	Tourist
ชาวไทย	1,805.79	1,902.41	1,925.30	5.35	1.20	Thai
ชาวต่างประเทศ	3,056.50	3,267.86	3,303.23	6.92	1.08	Foreigner

## ตาราง 17.2 สถิติการท่องเที่ยวของจังหวัดจันทบุรี พ.ศ. 2560 - 2562 (ต่อ)

Table 17.2 Chanthaburi Tourism Statistics: 2017 - 2019 (Cont.)

รายการ	2560 (2017)	2561 (2018)	2562 (2019)	อัตราการเปลี่ยนแปลง		Item
				Percentage change (%)		
				2561 (2018)	2562 (2019)	
นักท่องเที่ยว	1,213.23	1,269.08	1,295.82	4.60	2.11	Excursionist
ชาวไทย	1,205.58	1,260.41	1,287.42	4.55	2.14	Thai
ชาวต่างประเทศ	1,416.81	1,501.49	1,525.30	5.98	1.59	Foreigner
รายได้จากการท่องเที่ยว (ล้านบาท)						Tourism receipt (Million baht)
ผู้เยี่ยมเยือน	7,628.47	8,520.18	8,713.84	11.69	2.27	Visitors
ชาวไทย	7,151.82	7,984.60	8,171.84	11.64	2.35	Thai
ชาวต่างประเทศ	476.65	535.58	542.00	12.36	1.20	Foreigner

1/ นักท่องเที่ยว หมายถึง ผู้ที่เดินทางไปเยือนจังหวัดนั้น โดยวัตถุประสงค์ต่าง  
ที่ไม่ใช่การไปทำงานประจำ การศึกษา และไม่ใช้คนท้องถิ่นที่มีภูมิลำเนา  
หรือศึกษาอยู่ที่จังหวัดนั้น ทั้งนี้ต้องพักค้างคืนอย่างน้อย 1 คืน

2/ นักทัศนาจร หมายถึง ผู้เยี่ยมเยือนที่ไม่พักค้างคืน

ที่มา: สำนักงานปลัดกระทรวง กระทรวงการท่องเที่ยวและกีฬา

1/ Tourist: These who visit to province on their own any seasons excepting work,  
education and these who are not the person living  
or education in the province must stay at least one night.

2/ Excursionist: The visitors who do not stay overnight in the province

Source: Office of the Permanent Secretary, Ministry of Tourism and Sports

สถิติการเงิน การธนาคาร และการประกันภัย

---

Finance, Banking and Insurance Statistics



ตาราง 18.1 เงินรับฝาก และเงินให้สินเชื่อของธนาคารพาณิชย์ เป็นรายจังหวัด พ.ศ. 2563

Table 18.1 Commercial Banks' Deposits and Loans Classified by Provinces: 2020

(ล้านบาท Million Baht)

จังหวัด	จำนวน สำนักงาน Number of branches	เงินฝาก Deposits					สินเชื่อ Credits					Provincial
		รวม Total	จ่ายคืนเมื่อ ทวงถาม Demand deposit	ออมทรัพย์ Saving deposit	ประจำ Time deposit	เงินฝากอื่น ๆ Others	รวม Total	เงินเบิกเกินบัญชี Overdraft	เงินให้กู้ยืม Loan	ตั๋วเงิน Bills	อื่นๆ Others	
ทั่วราชอาณาจักร	6,167	15,541,824	820,249	10,039,316	4,675,776	6,482	16,533,207	783,561	13,605,598	2,138,832	5,215	Whole Kingdom
กรุงเทพมหานคร	1,817	9,741,058	634,849	5,889,579	3,210,490	6,140	12,016,207	254,516	10,097,712	1,660,731	3,248	Bangkok
ภาคกลาง	1,998	3,374,957	121,512	2,369,834	883,295	315	2,195,163	237,016	1,731,771	225,392	984	Central Region
สมุทรปราการ	210	538,491	28,532	358,815	150,986	158	312,576	29,482	243,788	39,270	37	Samut Prakan
นนทบุรี	206	552,356	16,039	409,237	127,075	6	251,168	21,628	210,677	18,727	137	Nonthaburi
ปทุมธานี	171	325,726	13,264	228,698	83,754	11	194,978	21,085	153,043	20,346	504	Pathum Thani
พระนครศรีอยุธยา	88	128,629	3,698	84,969	39,962	-	88,203	7,953	72,149	8,087	13	Phra Nakhon Si Ayutthaya
อ่างทอง	15	18,142	248	12,602	5,292	-	9,549	1,891	5,711	1,943	4	Ang Thong
ลพบุรี	52	54,198	749	38,117	15,332	-	40,031	5,412	30,503	4,115	1	Lop Buri
สิงห์บุรี	14	16,921	269	11,046	5,606	-	9,641	1,737	4,212	3,691	1	Sing Buri
ชัยนาท	19	16,299	224	12,242	3,833	-	11,237	1,944	6,227	3,064	1	Chai Nat
สระบุรี	66	81,168	2,317	56,014	22,838	-	59,797	7,404	47,216	5,174	3	Saraburi
ชลบุรี	327	486,588	16,401	353,999	116,188	-	444,285	31,252	378,791	34,164	78	Chon Buri
ระยอง	104	163,017	7,342	124,042	31,624	9	155,806	14,093	130,847	10,831	35	Rayong
จันทบุรี	47	67,739	1,189	50,023	16,523	4	31,974	7,159	23,104	1,711	-	Chanthaburi
ตราด	22	20,250	348	14,882	5,020	-	8,927	2,282	6,340	306	-	Trat
ฉะเชิงเทรา	65	93,693	2,419	61,713	29,562	-	68,268	8,431	52,473	7,357	7	Chachoengsao
ปราจีนบุรี	40	41,869	1,310	31,437	9,122	-	33,843	3,367	29,240	1,233	2	Prachin Buri



ตาราง 18.1 เงินรับฝาก และเงินให้สินเชื่อของธนาคารพาณิชย์ เป็นรายจังหวัด พ.ศ. 2563 (ต่อ)

Table 18.1 Commercial Banks' Deposits and Loans Classified by Provinces: 2020 (Cont.)

(ล้านบาท Million Baht)

จังหวัด	จำนวน สำนักงาน Number of branches	เงินฝาก Deposits					สินเชื่อ Credits					Provincial
		รวม Total	จ่ายคืนเมื่อ ทวงถาม Demand deposit	ออมทรัพย์ Saving deposit	ประจำ Time deposit	เงินฝากอื่น ๆ Others	รวม Total	เงินเบิกเกินบัญชี Overdraft	เงินให้กู้ยืม Loan	ตั๋วเงิน Bills	อื่นๆ Others	
นครนายก	19	21,348	300	14,112	6,936	-	8,895	1,435	6,481	979	-	Nakhon Nayok
สระแก้ว	35	27,049	853	22,010	4,156	30	18,431	3,148	12,343	2,937	3	Sa Kaeo
ราชบุรี	74	99,060	3,496	63,932	31,631	-	59,697	8,516	41,345	9,833	3	Ratchaburi
กาญจนบุรี	47	52,188	979	38,135	13,074	1	31,312	5,628	22,326	3,337	21	Kanchanaburi
สุพรรณบุรี	59	63,366	1,134	47,252	14,975	5	41,383	7,289	25,684	8,379	31	Suphan Buri
นครปฐม	117	215,197	7,343	140,399	67,452	3	128,097	16,622	97,133	14,265	77	Nakhon Pathom
สมุทรสาคร	89	176,613	10,614	113,914	51,996	88	113,514	17,163	74,723	21,617	10	Samut Sakhon
สมุทรสงคราม	14	21,844	591	14,931	6,322	-	9,469	2,145	6,222	1,102	-	Samut Songkhram
เพชรบุรี	36	35,223	763	25,307	9,152	-	23,999	3,771	18,330	1,896	1	Phetchaburi
ประจวบคีรีขันธ์	62	57,984	1,089	42,007	14,888	-	40,085	6,179	32,863	1,030	14	Prachuap Khiri Khan
<b>ภาคเหนือ</b>	<b>728</b>	<b>780,640</b>	<b>16,168</b>	<b>555,180</b>	<b>209,279</b>	<b>14</b>	<b>625,150</b>	<b>87,894</b>	<b>456,954</b>	<b>80,101</b>	<b>201</b>	<b>Northern Region</b>
เชียงใหม่	202	277,661	5,440	178,511	93,711	-	204,534	20,759	163,584	20,136	54	Chiang Mai
ลำพูน	26	23,684	599	19,235	3,849	-	17,144	3,319	12,564	1,261	1	Lamphun
ลำปาง	39	41,147	968	30,805	9,374	-	32,997	4,539	26,629	1,828	1	Lampang
อุตรดิตถ์	20	20,569	376	14,602	5,591	-	17,893	3,211	8,799	5,882	1	Uttaradit
แพร่	19	17,507	360	13,154	3,993	-	14,347	2,875	10,263	1,201	7	Phrae
น่าน	20	14,139	294	11,736	2,109	-	9,982	2,009	7,196	768	9	Nan
พะเยา	27	18,894	274	14,881	3,740	-	14,588	3,147	10,477	964	-	Phayao

ตาราง 18.1 เงินรับฝาก และเงินให้สินเชื่อของธนาคารพาณิชย์ เป็นรายจังหวัด พ.ศ. 2563 (ต่อ)

Table 18.1 Commercial Banks' Deposits and Loans Classified by Provinces: 2020 (Cont.)

(ล้านบาท Million Baht)

จังหวัด	จำนวน สำนักงาน Number of branches	เงินฝาก Deposits					สินเชื่อ Credits					Provincial
		รวม Total	จ่ายคืนเมื่อ ทวงถาม Demand deposit	ออมทรัพย์ Saving deposit	ประจำ Time deposit	เงินฝากอื่น ๆ Others	รวม Total	เงินเบิกเกินบัญชี Overdraft	เงินให้กู้ยืม Loan	ตั๋วเงิน Bills	อื่นๆ Others	
เชียงใหม่	76	80,516	1,771	60,317	18,428	-	63,561	8,714	48,966	5,868	13	Chiang Rai
แม่ฮ่องสอน	12	6,637	139	5,526	973	-	5,335	782	4,513	40	-	Mae Hong Son
นครสวรรค์	65	63,482	1,218	47,871	14,381	12	66,890	8,288	41,329	17,210	63	Nakhon Sawan
อุทัยธานี	12	14,560	177	8,786	5,598	-	5,201	1,405	3,196	598	2	Uthai Thani
กำแพงเพชร	29	26,407	757	19,870	5,780	-	31,144	5,254	18,409	7,480	1	Kamphaeng Phet
ตาก	29	32,333	843	25,425	6,065	-	19,833	4,218	13,253	2,360	2	Tak
สุโขทัย	23	22,539	603	15,765	6,171	-	12,697	2,974	8,269	1,453	2	Sukhothai
พิษณุโลก	60	58,845	1,350	42,465	15,028	1	61,178	7,232	48,042	5,869	35	Phitsanulok
พิจิตร	23	24,005	316	17,913	5,776	-	15,102	3,759	8,967	2,371	6	Phichit
เพชรบูรณ์	46	37,715	684	28,318	8,713	-	32,725	5,410	22,499	4,811	4	Phetchabun
<b>ภาคตะวันออกเฉียงเหนือ</b>	<b>875</b>	<b>877,840</b>	<b>22,623</b>	<b>667,712</b>	<b>187,496</b>	<b>9</b>	<b>932,658</b>	<b>119,848</b>	<b>698,948</b>	<b>113,479</b>	<b>382</b>	<b>Northeastern Region</b>
นครราชสีมา	146	178,079	3,717	127,085	47,269	8	175,332	18,876	134,249	22,105	102	Nakhon Ratchasima
บุรีรัมย์	45	46,298	1,271	37,255	7,772	-	41,270	6,624	27,329	7,314	3	Buri Ram
สุรินทร์	42	39,262	1,075	31,707	6,480	-	50,656	6,432	34,514	9,704	6	Surin
ศรีสะเกษ	39	35,240	872	27,221	7,147	-	37,876	4,904	27,736	5,223	14	Si Sa Ket
อุบลราชธานี	78	81,219	2,087	62,857	16,275	-	93,907	9,531	72,121	12,132	122	Ubon Ratchathani
ยโสธร	18	16,612	391	13,477	2,744	-	17,590	2,766	10,975	3,848	1	Yasothon
ชัยภูมิ	36	27,907	766	22,247	4,895	-	23,189	4,525	17,190	1,474	1	Chaiyaphum

ตาราง 18.1 เงินรับฝาก และเงินให้สินเชื่อของธนาคารพาณิชย์ เป็นรายจังหวัด พ.ศ. 2563 (ต่อ)

Table 18.1 Commercial Banks' Deposits and Loans Classified by Provinces: 2020 (Cont.)

(ล้านบาท Million Baht)

จังหวัด	จำนวน สำนักงาน Number of branches	เงินฝาก Deposits					สินเชื่อ Credits					Provincial
		รวม Total	จ่ายคืนเมื่อ ทวงถาม Demand deposit	ออมทรัพย์ Saving deposit	ประจำ Time deposit	เงินฝากอื่น ๆ Others	รวม Total	เงินเบิกเกินบัญชี Overdraft	เงินให้กู้ยืม Loan	ตั๋วเงิน Bills	อื่นๆ Others	
อำนาจเจริญ	12	8,304	167	6,932	1,205	-	9,227	1,847	6,025	1,352	3	Amnat Chareon
บึงกาฬ	13	8,312	175	7,266	871	-	9,906	2,061	7,262	582	1	Bueng Kan
หนองบัวลำภู	16	12,518	499	9,648	2,371	-	10,926	2,371	7,324	1,199	33	Nong Bua Lam Phu
ขอนแก่น	112	123,589	2,975	93,009	27,605	-	147,322	16,053	112,154	19,072	44	Khon Kaen
อุดรธานี	75	93,054	2,348	66,774	23,932	1	93,674	10,137	75,540	7,992	6	Udon Thani
เลย	23	23,053	690	18,378	3,985	-	21,384	3,846	14,773	2,762	3	Loei
หนองคาย	29	26,813	459	20,215	6,139	1	21,886	3,120	17,104	1,656	7	Nong Khai
มหาสารคาม	35	31,081	1,392	23,874	5,814	-	27,286	4,229	20,566	2,490	2	Maha Sarakham
ร้อยเอ็ด	45	35,364	1,134	28,422	5,808	-	57,813	6,984	43,172	7,647	9	Roi Et
กาฬสินธุ์	30	23,022	745	17,537	4,740	-	24,003	4,497	17,539	1,965	2	Kalasin
สกลนคร	39	33,815	700	26,868	6,248	-	40,131	5,948	32,022	2,156	5	Sakon Nakhon
นครพนม	27	20,384	733	16,240	3,411	-	15,487	2,857	11,506	1,107	18	Nakhon Phanom
มุกดาหาร	15	13,913	428	10,701	2,784	-	13,793	2,241	9,850	1,701	1	Mukdahan
<b>ภาคใต้</b>	<b>749</b>	<b>767,329</b>	<b>25,097</b>	<b>557,011</b>	<b>185,217</b>	<b>5</b>	<b>764,029</b>	<b>84,287</b>	<b>620,213</b>	<b>59,129</b>	<b>400</b>	<b>Southern Region</b>
นครศรีธรรมราช	96	83,630	2,095	62,634	18,901	-	78,877	11,555	62,757	4,561	4	Nakhon Si Thammarat
กระบี่	39	29,840	842	22,888	6,111	-	46,918	5,627	39,851	1,432	8	Krabi
พังงา	26	18,750	416	13,459	4,876	-	15,987	2,607	13,153	220	7	Phang-nga
ภูเก็ต	128	130,957	3,993	94,478	32,485	1	204,153	13,860	183,634	6,403	256	Phuket

ตาราง 18.1 เงินรับฝาก และเงินให้สินเชื่อของธนาคารพาณิชย์ เป็นรายจังหวัด พ.ศ. 2563 (ต่อ)

Table 18.1 Commercial Banks' Deposits and Loans Classified by Provinces: 2020 (Cont.)

(ล้านบาท Million Baht)

จังหวัด	จำนวน สำนักงาน Number of branches	เงินฝาก Deposits					สินเชื่อ Credits					Provincial
		รวม Total	จ่ายคืนเมื่อ ทวงถาม Demand deposit	ออมทรัพย์ Saving deposit	ประจำ Time deposit	เงินฝากอื่น ๆ Others	รวม Total	เงินเบิกเกินบัญชี Overdraft	เงินให้กู้ยืม Loan	ตั๋วเงิน Bills	อื่นๆ Others	
สุราษฎร์ธานี	131	109,650	2,850	80,048	26,750	2	122,545	16,406	98,596	7,531	12	Surat Thani
ระนอง	15	20,833	766	14,687	5,380	-	6,543	1,643	4,523	377	-	Ranong
ชุมพร	42	45,300	1,429	31,649	12,223	-	27,987	4,797	21,249	1,930	10	Chumphon
สงขลา	130	180,551	6,118	127,094	47,337	1	160,806	15,891	127,650	17,235	30	Songkhla
สตูล	16	10,666	425	8,276	1,965	-	7,357	1,483	5,380	490	5	Satun
ตรัง	48	42,200	969	31,127	10,104	-	38,732	4,220	31,903	2,599	9	Trang
พัทลุง	24	19,733	365	15,519	3,848	-	14,757	2,727	11,581	411	38	Phatthalung
ปัตตานี	15	21,199	1,117	15,687	4,395	-	12,640	1,106	5,929	5,590	15	Pattani
ยะลา	19	31,608	2,547	22,810	6,251	-	16,721	1,239	8,418	7,058	5	Yala
นราธิวาส	20	22,411	1,164	16,655	4,591	-	10,006	1,125	5,587	3,292	1	Narathiwat

ที่มา: ธนาคารแห่งประเทศไทย

Source: Bank of Thailand

ตาราง 18.2 เงินรับฝาก และเงินให้สินเชื่อของธนาคารพาณิชย์ พ.ศ. 2554 - 2563

Table 18.2 Commercial Banks' Deposits and Loans: 2011 - 2020

(ล้านบาท Million Baht)

ปี Year	จำนวน สำนักงาน Number of branches	เงินฝาก Deposits					สินเชื่อ Credits				
		รวม Total	จ่ายคืนเมื่อ ทวงถาม Demand deposit	ออมทรัพย์ Saving deposit	ประจำ Time deposit	เงินฝากอื่น ๆ Others	รวม Total	เงินเบิกเกินบัญชี Overdraft	เงินให้กู้ยืม Loan	ตั๋วเงิน Bills	อื่นๆ Others
2554 (2011)	49	34,711	630	18,917	15,164	-	20,943	4,722	12,891	3,323	7
2555 (2012)	49	41,480	704	22,771	18,006	-	26,264	5,401	16,274	4,588	1
2556 (2013)	50	45,501	1,082	24,731	19,684	5	30,885	6,158	19,741	4,972	14
2557 (2014)	51	47,235	956	26,917	18,803	559	31,813	6,814	20,165	4,806	29
2558 (2015)	51	49,479	976	30,360	17,894	250	31,517	6,955	20,245	4,289	28
2559 (2016)	52	50,930	942	33,696	16,289	3	31,723	7,330	20,230	4,134	28
2560 (2017)	50	53,912	1,106	36,094	16,708	4	30,865	7,423	20,108	3,305	28
2561 (2018)	51	55,880	969	38,267	16,640	4	31,206	7,664	21,422	2,106	15
2562 (2019)	49	59,801	1,075	40,753	17,969	4	31,042	7,559	21,672	1,805	6
2563 (2020)	47	67,739	1,189	50,023	16,523	4	31,974	7,159	23,104	1,711	-

ที่มา: ธนาคารแห่งประเทศไทย

Source: Bank of Thailand

ตาราง 18.3 สาขา เงินฝาก เงินถอน และเงินฝากคงเหลือของธนาคารออมสิน จำแนกตามประเภทบัญชี เป็นรายอำเภอ พ.ศ. 2563

Table 18.3 Branches, Deposits, Withdrawals and Deposit Outstandings of The Government Saving Bank by Type and District: 2020

(พันบาท Thousand Baht)

อำเภอ	จำนวน สำนักงาน Number of branches	ประเภทเพื่อเรียก Savings deposits			ประเภทประจำ Fixed deposits			District
		เงินฝาก Deposit	เงินถอน Withdrawal	เงินฝากคงเหลือ เมื่อสิ้นปี Deposit outstandings at the end of the year	เงินฝาก Deposit	เงินถอน Withdrawal	เงินฝากคงเหลือ เมื่อสิ้นปี Deposit outstandings at the end of the year	
รวมยอด	9	26,585,877.79	24,510,564.69	-2,632,198.76	4,060,738.58	4,605,631.50	2,055,470.36	Total
อำเภอเมืองจันทบุรี	4	11,632,782.20	10,711,058.87	-6,226,183.91	2,133,859.47	2,617,224.09	1,126,582.51	Mueang Chanthaburi District
อำเภอขลุง	1	3,820,578.91	3,833,323.24	-12,744.33	84,814.47	85,106.89	-292.41	Khlung District
อำเภอท่าใหม่	2	8,387,253.56	7,156,633.55	3,095,854.92	1,674,179.34	1,792,073.49	840,813.76	Tha Mai District
อำเภอโป่งน้ำร้อน	-	-	-	-	-	-	-	Pong Nam Ron District
อำเภอมะขาม	-	-	-	-	-	-	-	Makham District
อำเภอแหลมสิงห์	-	-	-	-	-	-	-	Laem Sing District
อำเภอสอยดาว	1	2,584,448.05	2,637,382.18	522,226.34	117,897.50	72,891.21	76,714.52	Soi Dao District
อำเภอแก่งหางแมว	-	-	-	-	-	-	-	Kaeng Hang Maeo District
อำเภอนายายอาม	-	-	-	-	-	-	-	Na Yai Am District
อำเภอเขาคิชฌกูฏ	1	160,815.07	172,166.85	-11,351.78	49,987.80	38,335.82	11,651.98	Khao Khitchakut District

ที่มา: ธนาคารออมสิน ภาคกลาง จังหวัดจันทบุรี

Source: Government Saving Bank, Regional Office No. central, Chanthaburi

## ตาราง 18.4 สหกรณ์ จำแนกตามประเภทสหกรณ์ เป็นรายอำเภอ พ.ศ. 2563

Table 18.4 Cooperatives by Type of Cooperatives and District: 2020

อำเภอ	รวม Total	สหกรณ์ภาคการเกษตร Agricultural co-operatives group			สหกรณ์นอกภาคการเกษตร Non agricultural co-operatives group				District
		การเกษตร Agricultural	ประมง Fisheries	นิคม Land settlement	ออมทรัพย์ Thrift and credit	สหกรณ์เครดิต ยูเนียน Credit Union	ร้านค้า Consumer	บริการ Service	
<b>รวมยอด</b>	<b>102</b>	<b>44</b>	<b>5</b>	<b>1</b>	<b>6</b>	<b>23</b>	<b>3</b>	<b>20</b>	<b>Total</b>
อำเภอเมืองจันทบุรี	33	6	1	-	4	6	2	14	Mueang Chanthaburi District
อำเภอขลุง	14	1	1	-	-	11	-	1	Khlung District
อำเภอท่าใหม่	6	3	1	-	-	1	-	1	Tha Mai District
อำเภอโป่งน้ำร้อน	5	3	-	-	-	1	-	1	Pong Nam Ron District
อำเภอมะขาม	9	6	-	-	1	1	1	-	Makham District
อำเภอแหลมสิงห์	4	1	2	-	-	1	-	-	Laem Sing District
อำเภอสอยดาว	13	8	-	1	-	1	-	3	Soi Dao District
อำเภอแก่งหางแมว	12	11	-	-	-	1	-	-	Kaeng Hang Maeo District
อำเภอนายายอาม	4	3	-	-	1	-	-	-	Na Yai Am District
อำเภอเขาคิชฌกูฏ	2	2	-	-	-	-	-	-	Khao Khitchakut District

ที่มา: สำนักงานสหกรณ์จังหวัด จันทบุรี

Source: Chanthaburi Provincial Cooperative Office

ตาราง 18.5 สถิติการรับประกันชีวิต พ.ศ. 2554 - 2563

Table 18.5 Statistics of Life Insurance Business: 2011 - 2020

ปี Year	จำนวนกรมธรรม์ ที่มีผลบังคับ (ราย) Policies in force (Policies)	จำนวน เงินเอาประกันภัย (พันบาท) Sum Insured (Thousand Baht)	เบี้ยประกันภัย รับทั้งสิ้น (พันบาท) Premiums (Thousand Baht)	เงินที่จ่าย ตามกรมธรรม์ (พันบาท) Benefit Payment (Thousand Baht)
2554 (2011)	215,509	56,614,362	2,551,744	1,375,509
2555 (2012)	225,767	60,511,998	2,901,761	1,604,806
2556 (2013)	247,971	75,572,535	3,352,929	2,087,521
2557 (2014)	261,230	83,125,309	3,853,807	1,870,391
2558 (2015)	273,783	89,067,685	4,055,592	1,925,776
2559 (2016)	281,028	89,927,580	4,433,506	2,286,248
2560 (2017)	300,746	95,682,786	4,896,288	2,314,973
2561 (2018)	303,775	172,815,075	5,027,783	1,680,391
2562 (2019)	306,351	181,334,195	5,138,171	2,725,535
2563 (2020)	444,571	305,451,486	5,355,332	3,103,560

ที่มา: สำนักงานคณะกรรมการกำกับและส่งเสริมการประกอบธุรกิจประกันภัย

Source: Office of Insurance Commission





สถิติการคลัง

---

Fiscal Statistics



ตาราง 19.1 รายรับ และรายจ่ายจริงขององค์การบริหารส่วนจังหวัด เทศบาล และองค์การบริหารส่วนตำบล จำแนกตามประเภท ปีงบประมาณ 2562 - 2563

Table 19.1 Actual Revenue and Expenditure of Provincial Administrative Organization, Municipality and Subdistrict Administration Organization by Type: Fiscal Years 2019 - 2020

(พันบาท Thousand Baht)

ประเภท	2562 (2019)			2563 (2020)			Type
	องค์การบริหาร ส่วนจังหวัด Provincial Administration Organization	เทศบาล Municipality	องค์การบริหาร ส่วนตำบล Subdistrict Administration Organization	องค์การบริหาร ส่วนจังหวัด Provincial Administration Organization	เทศบาล Municipality	องค์การบริหาร ส่วนตำบล Subdistrict Administration Organization	
<b>รายได้รวม</b>	<b>702,786,705.50</b>	<b>3,417,665,719.32</b>	<b>1,491,938,018.77</b>	<b>320,877,241.36</b>	<b>1,598,855,718.25</b>	<b>653,328,638.91</b>	<b>Total of Revenue</b>
ภาษีอากร	454,241,753.01	1,508,350,496.65	680,499,259.61	44,002,089.61	38,424,056.75	10,125,559.87	Taxes and duties
ค่าธรรมเนียม ใบอนุญาตและค่าปรับ	1,931,250.25	68,695,578.44	9,627,328.22	616,745.00	74,191,490.10	10,715,426.33	Fees, License fees and fines
ทรัพย์สิน	11,293,383.68	39,625,138.40	7,847,765.30	10,887,598.34	40,114,771.03	8,658,548.03	Property
สาธารณูปโภค และการพาณิชย์	-	16,922,769.63	3,568,613.00	-	19,500,126.77	3,744,272.00	Public utilities and commerce
เบ็ดเตล็ด	960,175.00	15,915,476.58	2,657,318.00	472,465.71	11,255,571.41	2,146,452.80	Miscellaneous
เงินอุดหนุน	161,571,962.76	1,667,132,662.60	742,418,508.55	166,202,372.70	1,414,308,997.25	617,020,379.88	Subsidies
อื่น ๆ	72,788,180.80	101,023,597.09	45,319,226.09	98,695,970.00	1,060,704.94	918,000.00	Others
<b>รายจ่ายรวม</b>	<b>575,742,331.83</b>	<b>2,915,517,975.11</b>	<b>1,239,073,706.05</b>	<b>504,191,216.29</b>	<b>2,714,500,055.40</b>	<b>1,502,802,820.60</b>	<b>Total of Expenditure</b>
งบกลาง	44,294,425.81	663,965,746.17	316,236,876.69	45,196,941.71	624,968,545.01	655,537,042.26	Central fund
งบบุคลากร	56,394,267.45	948,599,130.40	329,782,938.65	52,000,116.46	934,092,427.52	340,274,635.89	Personnel
งบดำเนินงาน	239,626,059.54	609,627,915.69	189,422,252.56	226,730,216.47	595,645,829.66	179,230,488.86	Operations
งบลงทุน	175,183,194.03	554,447,211.35	328,629,195.09	138,263,891.65	420,029,639.76	265,518,617.90	Investments
งบอุดหนุน	60,244,385.00	113,722,169.92	74,134,753.06	42,000,050.00	103,217,873.60	60,703,086.63	Subsidies
งบรายจ่ายอื่น	-	25,155,801.94	867,690.00	-	36,545,739.85	1,538,949.06	Others

ที่มา: สำนักงานส่งเสริมการปกครองท้องถิ่นจังหวัดจันทบุรี

Source: Chanthaburi Provincial Office of Local Administration

ตาราง 19.2 รายรับ และรายจ่ายจริงของเทศบาล จำแนกตามประเภท เป็นรายอำเภอ และเทศบาล ปีงบประมาณ 2563  
Table 19.2 Actual Revenue and Expenditure of Municipality by Type, District and Municipality; Fiscal Year 2020

(พันบาท Thousand Baht)

อำเภอ/เทศบาล	รายได้ Revenue							รายจ่าย Expenditure						District/municipality
	ภาษีอากร Taxes and duties	ค่าธรรมเนียม ใบอนุญาต และค่าปรับ Fees, License- fees and fines	ทรัพย์สิน Property	สาธารณูปโภค และกาพาณิชย์ Public utilities and commerce	เบ็ดเตล็ด Miscellaneous	เงินอุดหนุน Subsidies	อื่น ๆ Others	งบกลาง Central fund	งบบุคลากร Personnel	งบดำเนินงาน Operations	งบลงทุน Investments	งบอุดหนุน Subsidies	รายจ่ายอื่นๆ Others	
<b>รวมยอด</b>	<b>38,424,056.79</b>	<b>74,191,490.10</b>	<b>40,114,772.03</b>	<b>19,500,126.77</b>	<b>11,255,571.41</b>	<b>1,414,308,997.25</b>	<b>530,352.47</b>	<b>624,968,545.01</b>	<b>934,092,427.55</b>	<b>595,645,829.65</b>	<b>420,029,639.76</b>	<b>95,076,453.60</b>	<b>36,545,739.85</b>	<b>Total</b>
<b>อำเภอเมืองจันทบุรี</b>	<b>23,395,274.07</b>	<b>45,058,539.45</b>	<b>13,824,819.74</b>	<b>5,142,427.30</b>	<b>6,179,798.45</b>	<b>441,473,700.69</b>	-	<b>192,161,584.04</b>	<b>382,506,726.41</b>	<b>257,867,259.51</b>	<b>62,827,203.39</b>	<b>37,542,325.33</b>	<b>34,443,218.92</b>	<b>Mueang Chanthaburi District</b>
เทศบาลเมืองจันทบุรี	10,637,260.93	34,171,218.29	7,469,044.97	4,173,555.30	4,988,842.02	200,602,481.00	-	51,002,882.95	195,628,999.00	131,141,095.52	15,874,702.00	22,700,500.00	8,015,649.02	Chanthaburi Town Municipality
เทศบาลเมืองท่าช้าง	3,808,248.96	3,611,395.44	3,611,395.44	494,115.00	54,523.43	36,499,187.00	-	20,970,218.86	34,582,748.00	30,800,341.96	7,972,360.00	2,426,620.96	-	Tha Chang Town Municipality
เทศบาลเมืองจันทนิมิต	4,624,987.30	2,821,874.18	416,202.93	-	41,243.18	42,647,574.00	-	27,528,173.05	33,102,084.00	25,042,477.88	4,136,640.00	2,142,020.00	-	Chan Thanimit Town Municipality
เทศบาลตำบลบางกะจะ	137,091.00	288,238.70	513,105.22	-	2,200.00	20,136,100.00	-	10,913,240.46	16,568,296.00	10,518,720.80	3,697,792.00	1,332,000.00	-	Bang Kacha Subdistrict Municipality
เทศบาลตำบลพลับพลาณารายณ์	2,902,606.10	1,286,823.20	368,815.00	-	368,815.00	30,752,644.00	-	20,831,473.51	24,117,212.00	18,242,087.07	4,137,400.00	2,781,591.00	-	Phlappha Narai Subdistrict Municipality
เทศบาลตำบลหนองบัว	33,329.59	164,452.60	490,219.18	-	199,500.00	13,189,807.00	-	8,065,135.91	11,253,160.00	7,639,370.52	568,000.00	469,000.00	-	Nong Bua Subdistrict Municipality
เทศบาลตำบลเกาะขวาง	577,064.30	1,376,599.72	593,567.86	-	134,930.00	36,126,910.00	-	22,632,067.05	27,886,969.00	12,652,677.99	17,291,140.00	2,358,881.51	1,000,000.00	Ko Khwang Subdistrict Municipality
เทศบาลตำบลแสง	228,489.59	554,467.00	158,307.11	267,153.00	229,182.35	14,960,810.00	-	9,610,994.29	11,488,445.00	6,118,559.74	4,546,767.87	1,170,960.00	25,427,569.90	Salaeng Subdistrict Municipality
เทศบาลตำบลพลับพลา	71,190.30	369,724.32	104,732.90	-	41,510.17	23,954,812.69	-	11,345,187.74	16,129,084.41	9,924,725.50	204,147.52	1,920,751.86	-	Phlappha Subdistrict Municipality
เทศบาลตำบลคายนิงวง	375,006.00	413,746.00	99,429.13	207,604.00	119,052.30	22,603,365.00	-	9,262,210.22	11,749,729.00	5,787,202.53	4,398,254.00	240,000.00	-	Khai Noenwong Subdistrict Municipality
<b>อำเภอขลุง</b>	<b>1,822,225.09</b>	<b>6,873,477.11</b>	<b>5,424,758.30</b>	<b>2,162,030.04</b>	<b>1,180,067.52</b>	<b>205,045,840.00</b>	-	<b>84,938,984.18</b>	<b>133,320,350.04</b>	<b>68,700,438.56</b>	<b>29,626,614.68</b>	<b>8,437,154.80</b>	-	<b>Khlung District</b>
เทศบาลเมืองขลุง	1,001,043.49	4,185,725.22	4,123,059.51	804,807.04	432,198.00	89,279,799.00	-	20,352,847.45	68,480,858.92	34,629,479.48	13,801,130.00	220,000.00	-	Khlung Town Municipality
เทศบาลตำบลบ่อ	143,210.30	373,952.00	362,406.78	-	29,608.81	26,880,583.00	-	16,139,462.95	10,899,154.12	5,968,957.12	2,717,050.00	2,664,765.86	-	Bo Subdistrict Municipality
เทศบาลตำบลเกวียนหัก	283,147.31	1,000,913.91	220,518.54	-	472,465.71	19,206,764.00	-	11,261,434.24	10,750,775.00	5,452,850.39	2,626,462.98	494,124.00	-	Kwian Hak Subdistrict Municipality
เทศบาลตำบลคกพรม	68,486.94	289,405.93	148,151.78	601,473.00	16,530.00	22,891,261.00	-	7,937,713.42	11,263,473.00	7,989,525.92	3,299,499.70	1,637,960.00	-	Tok Phrom Subdistrict Municipality
เทศบาลตำบลนันทยาว	175,504.24	590,650.40	232,606.72	-	4,425.00	15,199,964.00	-	10,903,690.00	10,150,495.00	3,697,803.53	2,775,170.00	991,164.94	-	Wan Yao Subdistrict Municipality
เทศบาลตำบลซึ้ง	99,809.72	302,081.85	157,815.85	-	112,340.00	14,185,631.00	-	10,059,639.17	10,831,162.00	4,423,932.47	834,000.00	834,000.00	-	Sueng Subdistrict Municipality
เทศบาลตำบลบ่อเวฬุ	51,023.09	130,747.80	180,199.12	755,705.00	112,500.00	17,401,838.00	-	8,284,196.95	10,944,432.00	6,537,889.65	3,573,302.00	1,595,140.00	-	Bor Wen Subdistrict Municipality
<b>อำเภอท่าใหม่</b>	<b>4,589,486.97</b>	<b>6,618,091.65</b>	<b>10,625,889.50</b>	-	<b>1,437,972.11</b>	<b>189,884,505.05</b>	-	<b>98,441,698.51</b>	<b>125,725,239.73</b>	<b>78,691,423.77</b>	<b>73,573,517.68</b>	<b>5,879,396.65</b>	-	<b>Tha Mai District</b>
เทศบาลเมืองท่าใหม่	990,925.12	1,018,065.7	3,236,532.39	-	975,155.99	83,397,588.80	-	42,213,235.39	54,683,747.36	34,799,737.35	28,126,967.82	160,000.00	-	Tha Mai Town Municipality
เทศบาลตำบลเนินสูง	964,916.00	2,285,363.20	5,268,890.32	-	175,694.54	13,885,759.00	-	8,357,971.54	15,949,170.00	13,109,841.39	8,795,100.00	489,400.00	-	Noen Sung Subdistrict Municipality
เทศบาลตำบลหนองคล้า	803,655.38	570,600.50	1,127,772.30	-	12,097.00	20,170,705.00	-	9,419,810.16	17,299,018.00	10,536,618.16	599,700.00	2,981,256.65	-	Nong Khla Subdistrict Municipality
เทศบาลตำบลเขาบายศรี	222,581.57	920,913.40	527,977.40	-	100,133.88	24,712,694.00	-	14,086,730.32	13,879,359.73	8,438,054.83	7,038,878.86	1,834,000.00	-	Khao Bai Si Subdistrict Municipality
เทศบาลตำบลเขาหัว-พลอยแหวน	1,346,432.47	1,365,825.35	161,610.47	-	51,590.70	10,281,865.00	-	7,905,824.68	10,565,760.00	6,327,714.70	11,129,581.00	-	-	Khao Wua-Phloi Waen Subdistrict Municipality
เทศบาลตำบลสองพี่น้อง	260,976.43	457,323.50	303,106.62	-	123,300.00	37,435,893.25	-	16,458,126.42	13,348,184.64	5,479,457.34	17,883,290.00	414,740.00	-	Song Phi Nong Subdistrict Municipality
<b>อำเภอปองน้ำร้อน</b>	<b>2,088,190.55</b>	<b>4,021,357.55</b>	<b>3,209,173.50</b>	<b>5,772,866.00</b>	<b>744,403.54</b>	<b>105,437,193.00</b>	<b>530,352.47</b>	<b>51,123,638.89</b>	<b>61,452,572.00</b>	<b>40,096,078.11</b>	<b>31,986,249.28</b>	<b>16,289,920.63</b>	-	<b>Pong Nam Ron District</b>

ตาราง 19.2 รายรับ และรายจ่ายจริงของเทศบาล จำแนกตามประเภท เป็นรายอำเภอ และเทศบาล ปีงบประมาณ 2563 (ต่อ)

Table 19.2 Actual Revenue and Expenditure of Municipality by Type, District and Municipality; Fiscal Year 2020 (Cont.)

(พันบาท Thousand Baht)

อำเภอ/เทศบาล	รายได้ Revenue							รายจ่าย Expenditure						District/municipality
	ภาษีอากร Taxes and duties	ค่าธรรมเนียม ใบอนุญาต และค่าปรับ Fees, License- fees and fines	ทรัพย์สิน Property	สาธารณูปโภค และการพาณิชย์ Public utilities and commerce	เบ็ดเตล็ด Miscellaneous	เงินอุดหนุน Subsidies	อื่น ๆ Others	งบกลาง Central fund	งบบุคลากร Personnel	งบดำเนินงาน Operations	งบลงทุน Investments	งบอุดหนุน Subsidies	รายจ่ายอื่นๆ Others	
เทศบาลตำบลไ้ไร่ร้อน	885,409.59	1,761,007.90	772,894.25	-	616,219.39	35,464,294.00	530,352.47	18,481,075.60	24,420,930.00	12,876,093.45	9,319,590.00	6,471,017.45	-	Pong Nam Ron Subdistrict Municipality
เทศบาลตำบลหนองดง	1,011,734.51	857,207.75	405,498.76	1,128,633.00	37,030.00	33,395,020.00	-	13,623,191.61	14,144,504.00	10,475,039.74	17,395,841.65	4,873,940.00	-	Nong Takong Subdistrict Municipality
เทศบาลตำบลคลองใหญ่	168,167.38	1,155,437.90	1,675,044.30	4,644,233.00	54,064.15	20,733,773.00	-	9,181,916.88	12,498,592.00	12,628,109.52	1,511,627.63	3,625,027.59	-	Khlong Yai Subdistrict Municipality
เทศบาลตำบลทับไทร	22,879.03	247,704.00	355,736.19	-	37,090.00	15,844,106.00	-	9,837,454.80	10,388,546.00	4,116,835.40	3,759,190.00	1,319,935.59	-	Thap Sai Subdistrict Municipality
<b>อำเภอมะขาม</b>	<b>2,255,221.55</b>	<b>4,215,013.86</b>	<b>2,788,456.50</b>	<b>2,730,438.00</b>	<b>1,015,685.31</b>	<b>138,702,646.71</b>	<b>-</b>	<b>68,282,110.02</b>	<b>78,579,113.11</b>	<b>45,866,677.26</b>	<b>86,253,511.20</b>	<b>9,059,320.03</b>	<b>-</b>	<b>Makham District</b>
เทศบาลตำบลมะขาม	253,496.99	240,922.04	783,335.77	160,278.00	380,155.49	13,506,597.00	-	4,300,761.72	11,523,511.12	5,568,287.85	1,084,670.00	2,210,500.00	-	Makham Subdistrict Municipality
เทศบาลตำบลมะขามเมืองใหม่	1,204,778.33	2,168,367.00	1,158,959.19	280,135.00	194,108.45	21,617,615.00	-	12,038,414.20	14,630,971.00	9,963,519.78	20,760,084.29	929,000.00	-	Makham Muengmai Subdistrict Municipality
เทศบาลตำบลอังกีศรี	101,880.93	579,932.00	225,431.43	2,290,025.00	128,291.05	38,231,819.00	-	13,254,144.33	12,451,780.00	9,855,074.95	21,412,874.46	839,574.69	-	Ang Khiri Subdistrict Municipality
เทศบาลตำบลท่าหลวง	92,259.86	299,183.40	126,954.31	-	20,880.00	9,281,111.00	-	6,576,912.55	9,113,803.72	4,712,082.62	67,570.00	649,280.00	-	Tha Luang Subdistrict Municipality
เทศบาลตำบลวังฆะ	100,859.20	453,385.30	180,073.79	-	37,450.00	22,852,837.71	-	9,317,396.11	10,004,690.00	3,107,961.26	11,370,665.45	484,000.00	-	Wang Saem Subdistrict Municipality
เทศบาลตำบลฉนวน	151,395.81	38,864.62	173,176.92	-	128,750.00	11,849,760.00	-	8,317,994.50	9,240,771.27	4,368,179.16	27,407,837.00	1,170,000.00	-	Chaman Subdistrict Municipality
เทศบาลตำบลปัทวี	350,550.43	434,359.50	140,524.09	-	126,050.32	21,362,907.00	-	14,476,486.61	11,613,586.00	8,291,571.64	4,149,810.00	2,776,965.34	-	Patthawi Subdistrict Municipality
<b>อำเภอแหลมสิงห์</b>	<b>896,801.71</b>	<b>1,149,178.30</b>	<b>904,062.55</b>	<b>-</b>	<b>32,050.00</b>	<b>61,779,508.00</b>	<b>-</b>	<b>37,996,715.05</b>	<b>42,932,451.00</b>	<b>22,658,867.14</b>	<b>9,323,177.00</b>	<b>3,338,860.00</b>	<b>2,096,528.93</b>	<b>Laem Sing District</b>
เทศบาลตำบลปากน้ำแหลมสิงห์	245,233.46	461,673.50	647,337.28	-	10,000.00	34,374,843.00	-	21,549,119.02	22,770,170.00	16,368,887.65	4,427,820.00	1,681,880.00	2,096,528.93	Pak Nam Laem Sing Subdistrict Municipality
เทศบาลตำบลพลู	651,568.25	687,504.80	256,725.27	-	22,050.00	27,404,665.00	-	16,447,596.03	20,162,281.00	6,289,979.49	4,895,357.00	1,656,980.00	-	Phlu Subdistrict Municipality
<b>อำเภอสอยดาว</b>	<b>1,348,239.16</b>	<b>2,957,962.97</b>	<b>1,496,764.23</b>	<b>244,955.00</b>	<b>108,410.89</b>	<b>96,979,911.80</b>	<b>-</b>	<b>8,181,739.00</b>	<b>20,484,187.97</b>	<b>15,841,369.47</b>	<b>13,480,670.00</b>	<b>6,019,136.16</b>	<b>-</b>	<b>Soi Dao District</b>
เทศบาลตำบลทรายขาว	1,111,946.54	2,296,158.97	834,960.23	-	85,835.89	37,083,539.00	-	8,181,739.00	20,484,187.94	15,841,369.47	13,480,670.00	6,019,136.16	-	Sai Khao Subdistrict Municipality
เทศบาลตำบลทับช้าง	236,292.62	661,804.00	661,804.00	244,955.00	22,575.00	59,896,372.80	-	-	-	-	-	4,121,100.00	-	Thap Chang Subdistrict Municipality
<b>อำเภอแก่งหางแมว</b>	<b>41,072.04</b>	<b>180,182.40</b>	<b>319,589.43</b>	<b>442,993.00</b>	<b>68,907.00</b>	<b>32,165,055.00</b>	<b>-</b>	<b>15,532,499.59</b>	<b>12,859,048.00</b>	<b>11,337,682.21</b>	<b>14,327,625.00</b>	<b>4,020,320.00</b>	<b>-</b>	<b>Kaeng Hang Maeo District</b>
เทศบาลตำบลพวา	41,072.04	180,182.40	319,589.43	442,993.00	68,907.00	32,165,055.00	-	15,532,499.59	12,859,048.00	11,337,682.22	14,327,625.00	4,020,320.00	-	Phawa Subdistrict Municipality
<b>อำเภอนายายอาม</b>	<b>952,701.43</b>	<b>1,137,998.89</b>	<b>475,144.28</b>	<b>1,301,917.00</b>	<b>187,801.37</b>	<b>43,333,342.00</b>	<b>-</b>	<b>27,831,903.63</b>	<b>29,730,464.52</b>	<b>31,053,272.24</b>	<b>44,127,591.94</b>	<b>2,404,520.00</b>	<b>-</b>	<b>Na Yai Am District</b>
เทศบาลตำบลนายายอาม	763,522.48	624,169.86	249,722.28	-	22,090.01	15,425,462.00	-	8,465,507.27	11,032,020.00	21,111,624.22	17,590,200.00	986,520.00	-	Na Yai Am Subdistrict Municipality
เทศบาลตำบลสนามไชย	132,403.36	311,455.00	125,377.42	1,301,917.00	130,661.36	12,914,461.00	-	8,870,803.83	9,905,299.00	6,299,656.56	17,789,736.00	367,000.00	-	Sanam Chai Subdistrict Municipality
เทศบาลตำบลช้างข้าม	56,775.59	202,374.03	100,044.58	-	35,050.00	14,993,419.00	-	10,495,592.53	8,793,145.52	3,641,991.46	8,747,655.94	1,051,000.00	-	Chang Kham Subdistrict Municipality
<b>อำเภอเขาคิชฌกูฏ</b>	<b>1,034,844.22</b>	<b>1,979,687.92</b>	<b>1,046,114.00</b>	<b>1,702,500.43</b>	<b>300,475.22</b>	<b>99,507,295.00</b>	<b>-</b>	<b>40,477,672.10</b>	<b>46,502,274.77</b>	<b>23,532,761.38</b>	<b>54,503,479.59</b>	<b>6,105,820.00</b>	<b>5,992.00</b>	<b>Khao Khitchakut District</b>
เทศบาลตำบลพลวง	657,968.42	1,038,778.39	395,579.08	1,702,500.43	97,725.57	27,192,564.00	-	13,615,279.48	14,506,162.00	8,680,864.64	8,680,864.64	2,616,840.00	-	Phluang Subdistrict Municipality
เทศบาลตำบลตะเคียนทอง	84,376.74	148,308.88	226,473.67	-	25,840.35	17,364,069.00	-	7,701,276.70	12,013,116.77	3,550,642.70	16,662,200.00	917,980.00	5,992.00	Takhian Thong Subdistrict Municipality
เทศบาลตำบลชากไทย	121,603.33	445,740.00	140,464.73	-	12,527.77	18,439,554.00	-	8,775,977.69	9,467,523.00	6,961,226.84	2,254,565.00	-	-	Chak Thai Subdistrict Municipality
เทศบาลตำบลจันทพล	69,860.44	248,859.75	111,006.70	-	65,681.53	15,337,048.00	-	-	-	-	-	-	-	Chanthakhlern Subdistrict Municipality
เทศบาลตำบลคลองพลู	101,035.29	98,000.90	172,589.82	-	98,700.00	21,174,060.00	-	10,385,138.23	10,515,473.00	4,340,027.20	26,905,849.95	2,571,000.00	-	Khlong Phlu Subdistrict Municipality

ตาราง 19.3 รายรับ และรายจ่ายจริงขององค์การบริหารส่วนตำบล จำแนกตามประเภท เป็นรายอำเภอ และองค์การบริหารส่วนตำบล ปีงบประมาณ 2563

Table 19.3 Actual Revenue and Expenditure of Subdistrict Administration Organization by Type, District and Subdistrict Administration Organization: Fiscal Year 2020

(พันบาท Thousand Baht)

อำเภอ/ องค์การ บริหารส่วนตำบล	รายได้ Revenue							รายจ่าย Expenditure					District/ Subdistrict Administration Organization	
	ภาษีอากร Taxes and duties	ค่าธรรมเนียม ใบอนุญาต และค่าปรับ Fees, License- fees and fines	ทรัพย์สิน Property	สาธารณูปโภค และการพาณิชย์ Public utilities and commerce	เบ็ดเตล็ด Miscellaneous	เงินอุดหนุน Subsidies	อื่น ๆ Others	งบกลาง Central fund	งบบุคลากร Personnel	งบดำเนินงาน Operations	งบลงทุน Investments	งบอุดหนุน Subsidies		รายจ่ายอื่นๆ Others
<b>รวมยอด</b>	<b>10,125,559.87</b>	<b>10,674,621.78</b>	<b>8,658,548.03</b>	<b>3,744,272.00</b>	<b>2,146,452.80</b>	<b>617,020,379.88</b>	<b>918,000.00</b>	<b>327,768,521.13</b>	<b>340,274,635.84</b>	<b>179,230,488.86</b>	<b>265,518,617.90</b>	<b>60,703,086.63</b>	<b>1,538,949.06</b>	<b>Total</b>
<b>อำเภอเมืองจันทบุรี</b>	<b>3,842,870.54</b>	<b>2,299,474.80</b>	<b>1,159,286.75</b>	<b>2,256,796.00</b>	<b>189,715.33</b>	<b>68,023,061.00</b>	<b>-</b>	<b>49,077,391.76</b>	<b>47,470,402.50</b>	<b>26,374,625.52</b>	<b>30,817,785.64</b>	<b>4,557,626.34</b>	<b>25,000.00</b>	<b>Mueang Chanthaburi District</b>
อบต. คลองนารายณ์	94,047.74	414,616.85	211,541.26	-	700.00	10,655,471.00	-	9,178,414.76	8,168,893.50	1,814,858.74	2,206,000.00	664,836.00	-	Office of the Khlong Narai SAO
อบต. คมบาง	128,102.83	395,046.00	180,065.54	-	74,900.00	13,170,133.00	-	9,161,066.00	8,224,678.00	2,173,071.87	13,537,225.00	1,404,775.34	-	Office of the Khom Bang SAO
อบต. ท่าช้าง	3,514,644.86	1,279,888.10	557,756.60	1,767,044.00	102,825.00	32,313,248.00	-	22,185,935.00	22,468,956.00	18,650,438.19	12,474,340.64	2,147,735.00	25,000.00	Office of the Tha Chang SAO
อบต. ทองบัว	106,075.11	250,728.40	209,923.35	489,752.00	11,290.33	11,884,209.00	-	8,551,976.00	8,607,875.00	3,736,256.72	2,600,220.00	340,280.00	-	Office of the Nong Bua SAO
<b>อำเภอขลุง</b>	<b>525,789.14</b>	<b>1,402,395.69</b>	<b>1,143,861.41</b>	<b>287,164.00</b>	<b>36,085.00</b>	<b>49,683,252.00</b>	<b>-</b>	<b>30,463,000.98</b>	<b>41,837,486.75</b>	<b>16,249,344.14</b>	<b>22,224,748.91</b>	<b>3,353,020.00</b>	<b>-</b>	<b>Khlung District</b>
อบต. ตะปอน	198,914.73	405,323.99	281,181.46	-	11,000.00	12,745,159.00	-	7,692,826.88	9,478,566.37	2,283,516.73	3,327,790.00	793,540.00	-	Office of the Tapon SAO
อบต. บางชัน	193,961.78	654,686.40	280,213.12	-	10,535.00	9,609,820.00	-	6,924,159.00	7,232,125.00	3,952,880.20	1,266,699.91	341,720.00	-	Office of the Bang Chan SAO
อบต. ฆาปไพ	47,137.42	47,149.00	173,877.38	91,999.00	850.00	8,539,445.00	-	4,734,651.20	8,272,580.00	2,965,712.14	3,115,518.00	748,700.00	-	Office of the Map Phai SAO
อบต. วังสรรพรส	47,818.11	32,750.80	141,278.32	-	8,000.00	10,081,110.00	-	5,708,769.60	8,430,398.38	3,987,629.87	2,469,365.00	922,400.00	-	Office of the Wang Sappharot SAO
อบต. ตรอกนอง	37,957.10	262,485.50	267,311.13	195,165.00	5,700.00	8,707,718.00	-	5,402,594.30	8,423,817.00	3,059,605.20	12,045,376.00	546,660.00	-	Office of the Trok Nong SAO
<b>อำเภอท่าใหม่</b>	<b>1,894,389.47</b>	<b>2,875,224.12</b>	<b>1,771,682.62</b>	<b>1,071,442.00</b>	<b>405,557.46</b>	<b>103,042,119.00</b>	<b>918,000.00</b>	<b>67,930,685.00</b>	<b>70,025,212.79</b>	<b>31,330,627.49</b>	<b>42,291,996.24</b>	<b>5,643,003.00</b>	<b>-</b>	<b>Tha Mai District</b>
อบต. สีพญา-บ่อพุ	18,123.65	105,264.00	306,317.55	350,126.00	31,005.46	9,003,213.00	-	6,640,454.00	9,146,767.00	1,163,317.19	1,633,580.00	152,125.00	-	Office of the Si Phaya-Bo Phu SAO
อบต. หุ้งเบญจา	69,418.44	5,982.00	269,967.68	-	41,790.00	18,547,414.00	-	13,858,506.00	9,923,007.21	2,958,867.55	10,275,055.80	314,920.00	-	Office of the Tung Benja SAO
อบต. ไร่พัน	21,587.46	30,833.80	178,945.22	-	19,836.00	11,922,930.00	-	7,347,022.00	8,797,168.63	2,876,965.32	2,224,409.52	684,200.00	-	Office of the Ramphan SAO
อบต. โขม่ง	20,870.94	487,769.70	117,984.07	721,316.00	44,872.00	9,193,923.00	-	5,377,183.00	7,812,767.00	5,275,878.99	11,606,240.92	263,120.00	-	Office of the Khamong SAO
อบต. ตะกาดเจ้า	217,228.47	637,502.00	345,381.12	-	102,940.00	22,237,492.00	-	14,120,276.00	13,410,763.00	6,733,726.35	5,375,920.00	942,638.00	-	Office of the Takat Ngao SAO
อบต. คลองขุด	1,517,288.33	1,498,617.50	401,802.59	-	69,494.00	13,604,757.00	-	8,963,846.00	11,449,201.95	7,937,017.20	2,107,590.00	875,000.00	-	Office of the Khlong Khut SAO
อบต. เขามแก้ว	29,872.18	109,255.12	151,284.39	-	95,620.00	18,532,390.00	918,000.00	11,623,398.00	9,485,538.00	4,384,854.89	9,069,200.00	2,411,000.00	-	Office of the Khao Kao SAO
<b>อำเภอโป่งน้ำร้อน</b>	<b>173,142.03</b>	<b>399,160.82</b>	<b>643,555.05</b>	<b>-</b>	<b>89,480.35</b>	<b>41,920,136.00</b>	<b>-</b>	<b>20,639,415.18</b>	<b>18,903,455.84</b>	<b>14,743,778.87</b>	<b>8,381,888.00</b>	<b>5,203,480.33</b>	<b>-</b>	<b>Pong Nam Ron District</b>
อบต. โป่งน้ำร้อน	34,277.15	375,130.90	323,326.57	-	27,339.00	25,256,594.00	-	13,596,378.65	11,468,125.00	8,925,108.90	4,909,621.00	2,495,440.00	-	Office of the Pong Nam Ron SAO
อบต. เทพนimit	138,864.88	24,029.92	320,228.48	-	62,141.35	16,663,542.00	-	7,043,036.53	7,435,330.84	5,818,669.97	3,472,267.00	2,708,040.33	-	Office of the Thep Nimit SAO
<b>อำเภอแหลมสิงห์</b>	<b>228,240.64</b>	<b>1,158,338.86</b>	<b>999,117.89</b>	<b>-</b>	<b>283,693.30</b>	<b>48,556,507.00</b>	<b>-</b>	<b>31,577,575.80</b>	<b>32,494,636.00</b>	<b>16,064,657.17</b>	<b>23,182,450.00</b>	<b>9,147,548.00</b>	<b>-</b>	<b>Laem Sing District</b>
อบต. เกาะเปริด	59,204.18	329,500.38	319,757.52	-	47,910.85	11,676,895.00	-	7,931,271.80	7,657,750.00	2,858,743.89	10,054,970.00	3,969,120.00	-	Office of the Ko Perit SAO
อบต. ทองขี้ม	58,379.37	437,259.50	-	-	22,640.00	15,713,085.00	-	9,992,907.00	8,730,862.00	5,862,413.41	5,177,200.00	803,960.00	-	Office of the Nong Chim SAO
อบต. บางสระเก้า	16,137.96	156,177.92	408,613.64	-	27,032.45	8,973,162.00	-	5,951,626.00	6,937,657.00	2,233,740.35	4,734,375.00	3,596,000.00	-	Office of the Bang Sa Kao SAO
อบต. บางกะไชย	94,519.13	235,401.06	270,746.73	-	186,110.00	12,193,365.00	-	7,701,771.00	9,168,367.00	5,109,759.52	3,215,905.00	778,468.00	-	Office of the Bang Kachai SAO

ตาราง 19.3 รายรับ และรายจ่ายจริงขององค์การบริหารส่วนตำบล จำแนกตามประเภท เป็นรายอำเภอ และองค์การบริหารส่วนตำบล ปีงบประมาณ 2563 (ต่อ)

Table 19.3 Actual Revenue and Expenditure of Subdistrict Administration Organization by Type, District and Subdistrict Administration Organization: Fiscal Year 2020 (Cont.)

(พันบาท Thousand Baht)

อำเภอ/ องค์การ บริหารส่วนตำบล	รายได้ Revenue							รายจ่าย Expenditure						District/ Subdistrict Administration Organization
	ภาษีอากร Taxes and duties	ค่าธรรมเนียม ใบอนุญาต และค่าปรับ Fees, License- fees and fines	ทรัพย์สิน Property	สาธารณูปโภค และการพาณิชย์ Public utilities and commerce	เบ็ดเตล็ด Miscellaneous	เงินอุดหนุน Subsidies	อื่น ๆ Others	งบกลาง Central fund	งบบุคลากร Personnel	งบดำเนินงาน Operations	งบลงทุน Investments	งบอุดหนุน Subsidies	รายจ่ายอื่นๆ Others	
<b>อำเภอสอยดาว</b>	<b>904,441.26</b>	<b>677,279.80</b>	<b>1,351,182.31</b>	<b>77,950.00</b>	<b>359,536.27</b>	<b>109,520,883.00</b>	-	<b>55,157,841.55</b>	<b>46,753,823.96</b>	<b>27,935,627.99</b>	<b>52,704,651.72</b>	<b>15,730,910.21</b>	<b>33,600.00</b>	<b>Soi Dao District</b>
อบต. ปะตัง	89,383.96	27,649.00	252,964.26	-	191,952.60	26,589,718.00	-	15,558,990.60	8,902,084.00	6,585,011.11	4,909,621.00	3,596,000.00	33,600.00	Office of the Patong SAO
อบต. หุ้งขานาน	311,098.77	275,397.50	384,206.25	-	87,871.17	3,1458,981.00	-	15,887,803.50	12,961,275.96	8,205,632.05	26,474,560.00	4,724,204.35	-	Office of the Thung Khanan SAO
อบต. ทรายขาว	364,220.44	65,071.70	429,407.25	-	11,212.50	22,461,937.00	-	10,442,753.55	11,537,226.00	6,189,108.42	12,024,765.90	3,600,451.63	-	Office of the Sai Khao SAO
อบต. สะตอน	139,738.09	309,161.60	284,604.55	77,950.00	68,500.00	29,010,247.00	-	13,268,293.90	13,353,238.00	6,955,876.41	9,295,704.82	3,810,254.23	-	Office of the Saton SAO
<b>อำเภอแก่งหางแมว</b>	<b>1,070,529.91</b>	<b>1,000,469.80</b>	<b>928,118.70</b>	<b>26,670.00</b>	<b>662,026.50</b>	<b>127,201,439.01</b>	-	<b>32,690,390.63</b>	<b>41,974,211.71</b>	<b>22,283,069.59</b>	<b>43,019,007.45</b>	<b>9,825,186.00</b>	<b>1,480,349.06</b>	<b>Kaeng Hang Maeo District</b>
อบต. แก่งหางแมว	725,439.81	626,666.50	56,506.10	-	190,006.50	50,144,037.00	-	1,689,612.21	11,667,768.00	6,447,836.01	6,093,690.00	3,969,120.00	1,455,349.06	Office of the Kaeng Hang Maeo SAO
อบต. ขุนทอง	67,145.20	210,902.90	456,836.69	-	378,220.00	33,757,739.00	-	16,679,966.22	12,986,635.00	6,364,683.18	27,149,426.99	2,580,880.00	-	Office of the Khun Song SAO
อบต. สามพี่น้อง	30,161.30	105,264.00	200,909.99	26,670.00	500.00	16,680,587.00	-	9,258,789.20	9,389,447.90	7,084,176.98	8,331,300.00	2,076,986.00	25,000.00	Office of the Sam Phi Nong SAO
อบต. เขาวงกต	247,783.60	57,636.40	213,865.92	-	93,300.00	26,619,076.01	-	5,062,023.00	7,930,360.81	2,386,373.42	1,444,590.46	1,198,200.00	-	Office of the Khao Wongkot SAO
<b>อำเภอนายายอาม</b>	<b>1,486,156.88</b>	<b>862,277.89</b>	<b>661,743.30</b>	<b>24,250.00</b>	<b>120,358.59</b>	<b>69,072,982.87</b>	-	<b>40,232,220.23</b>	<b>40,815,406.29</b>	<b>24,248,758.09</b>	<b>42,896,089.94</b>	<b>7,242,312.75</b>	-	<b>Na Yai Am District</b>
อบต. นายายอาม	477,888.13	350,984.90	207,705.00	-	59,412.59	19,077,824.00	-	13,558,263.40	10,807,175.83	9,161,031.12	27,043,520.94	2,090,860.00	-	Office of the Na Yai Am SAO
อบต. วังโตนด	616,285.90	399,870.06	146,748.06	-	39,846.00	12,552,568.87	-	6,866,813.00	8,888,066.45	5,205,506.04	3,301,279.00	1,573,872.75	-	Office of the Wang Tanot SAO
อบต. กระแจะ	25,308.98	41,179.63	134,874.27	-	21,100.00	16,667,045.00	-	9,622,188.00	10,361,113.06	4,326,680.84	10,088,950.00	1,746,000.00	-	Office of the Krachae SAO
อบต. วังใหม่	366,673.87	70,243.30	172,415.97	24,250.00	-	20,775,545.00	-	10,184,955.83	10,759,051.00	5,555,540.09	2,462,340.00	1,831,580.00	-	Office of the Wang Mai SAO

ที่มา: สำนักงานส่งเสริมการปกครองท้องถิ่นจังหวัดจันทบุรี

Source: Chanthaburi Provincial Office of Local Administration



ตาราง 19.4 รายได้จากการจัดเก็บเงินภาษีของกรมสรรพากร จำแนกตามประเภทภาษี เป็นรายอำเภอ พ.ศ. 2563

Table 19.4 Revenue Tax by Type of Taxes and District: 2020

อำเภอ	รวม Total	ประเภทภาษี (ล้านบาท) Type of taxes (Million baht)							District
		บุคคลธรรมดา Personal income tax	นิติบุคคล Corporate income tax	การค้า Business tax	มูลค่าเพิ่ม Value added tax	ธุรกิจเฉพาะ Specific duties	อากรแสตมป์ Stamp duties	อื่น ๆ Others	
<b>รวมยอด</b>	<b>1,385.86</b>	<b>360.10</b>	<b>417.17</b>	-	<b>405.34</b>	<b>129.95</b>	<b>71.51</b>	<b>1.80</b>	<b>Total</b>
อำเภอเมืองจันทบุรี	644.27	165.04	255.16	-	206.09	10.51	6.48	1.00	Mueang Chanthaburi District
อำเภอขลุง	51.05	13.98	19.84	-	16.39	0.09	0.61	0.15	Khlung District
อำเภอท่าใหม่	96.86	22.43	23.09	-	49.87	0.16	1.13	0.17	Tha Mai District
อำเภอโป่งน้ำร้อน	72.52	17.10	45.09	-	9.88	0.07	0.31	0.08	Pong Nam Ron District
อำเภอมะขาม	39.52	7.99	15.69	-	14.55	0.46	0.77	0.07	Makham District
อำเภอแหลมสิงห์	15.91	5.96	3.17	-	6.45	0.14	0.16	0.04	Laem Sing District
อำเภอสอยดาว	45.31	9.59	10.15	-	24.58	0.30	0.55	0.13	Soi Dao District
อำเภอแก่งหางแมว	10.70	4.22	2.22	-	4.01	0.04	0.20	0.02	Kaeng Hang Maeo District
อำเภอนายายอาม	34.46	5.58	8.23	-	20.07	0.06	0.45	0.07	Na Yai Am District
อำเภอเขาคิชฌกูฏ	9.82	4.26	2.26	-	2.91	0.04	0.28	0.07	Khao Khitchakut District

ที่มา: สำนักงานสรรพากรพื้นที่ จันทบุรี

Source: Chanthaburi Provincial Revenue Office

ตาราง 19.5 รายได้จากการจัดเก็บเงินภาษีของกรมสรรพสามิต จำแนกตามรายการ พ.ศ. 2559 - 2563

Table 19.5 Revenue of Excise Tax by Items: 2016 - 2020

(บาท Baht)

รายการ	2559 (2016)	2560 (2017)	2561 (2018)	2562 (2019)	2563 (2020)	Items
<b>รวมยอด</b>	<b>30,248,347.11</b>	<b>31,761,882.13</b>	<b>28,352,944.67</b>	<b>25,918,627.46</b>	<b>26,040,408.65</b>	<b>Total</b>
โคมไฟฟ้า และโคมระย้า	-	-	-	-	-	Lighting and Chandelier
น้ำมันและผลิตภัณฑ์น้ำมัน	329,750.00	171,697.50	421,200.00	-	334,880.00	Petroleum and Petroleum Products
เครื่องดื่ม	1,891,572.36	1,775,276.90	159,708.21	380,021.60	390,580.16	Beverage
เครื่องปรับอากาศ	-	-	-	-	-	Air Conditioner
แก้วและเครื่องแก้ว	-	-	-	-	-	Crystal
รถยนต์	124,525.23	156,526.23	195,630.50	88,237.00	-	Automobile
เรือ	-	-	-	-	-	Boat
ผลิตภัณฑ์เครื่องหอม และเครื่องสำอาง	7,788.00	525.00	7,200.00	-	-	Perfume and Cosmetic
พรมหรือสิ่งทอปูพื้นทำด้วยขนสัตว์	-	-	-	-	-	Carpet and Other Floor Covering Animal Hair
รถจักรยานยนต์	-	271,860.00	11,120.00	93,357.50	-	Motorcycles
หินอ่อนและหินแกรนิต	-	-	-	-	-	Marble and Granite
แบตเตอรี่	-	-	-	-	-	Battery
สารทำลายชั้นบรรยากาศโอโซน	-	-	-	-	-	Ozone Depleting Halogenated Hydrocarbon Acrylic
สนามแข่งม้า	-	-	-	-	-	Horse Racing Course
สนามกอล์ฟ	802,705.93	1,252,486.00	1,227,792.80	1,212,982.22	1,126,901.40	Golf Course
กิจการโทรคมนาคม	-	-	-	-	-	Telecommunication Business
ไนต์คลับ และดิสโกเธค	789,101.92	674,960.00	1,232,962.46	1,360,916.85	748,252.99	Nightclub and Discotheque
สถานอาบน้ำหรืออบตัว และนวด	1,228,990.00	1,233,973.00	1,075,723.11	875,363.42	512,791.37	Turkish Bath or Parlour Massage
สลากกินแบ่ง	-	-	-	-	-	Lottery
ไพ่	-	-	-	-	-	Playing Card
ยาสูบ และยาเส้น	-	-	-	-	-	Cigarette and Tobacco
สุรากลั่น	15,875,530.51	16,693,644.07	16,620,065.69	16,359,195.23	14,969,222.00	Distilled Beverage
สุราแช่	54,017.00	34,272.00	46,681.25	38,935.00	11,000.00	Brewed Beverage
อื่นๆ	9,144,366.16	9,496,660.91	7,354,860.65	5,509,618.64	7,861,725.73	Others

ที่มา: สำนักงานสรรพสามิตพื้นที่ จันทบุรี

Source: Chanthaburi Provincial Excise Office



สถิติทรัพยากรธรรมชาติและสิ่งแวดล้อม

---

Natural Resources and Environment Statistics



สถิติทรัพยากรธรรมชาติและสิ่งแวดล้อม

---

Natural Resources and Environment Statistics



ตาราง 20.1 ปริมาณน้ำที่นำไปใช้งานได้ จากอ่างเก็บน้ำขนาดใหญ่ จำแนกตามอ่างเก็บน้ำ เชื้อน เป็นรายภาค ณ วันที่ 1 มกราคม พ.ศ. 2562 - 2564

Table 20.1 The Effective Storage Capacity from Reservoir by Dam and Region as of 1st January: 2019 - 2021

(ล้านลูกบาศก์เมตร Million cubic metre)

ภาค/อ่างเก็บน้ำ/เชื้อน	ความจุที่ระดับน้ำสูงสุด Maximum Storage Capacity	ปริมาตรใช้การ Effective storage capacity	ปริมาตรใช้การ Effective storage capacity						Region/Reservoir/Dam
			2562(2019)		2563(2020)		2564(2021)		
			ปริมาตรใช้การ EFC.	ร้อยละ Percent	ปริมาตรใช้การ EFC.	ร้อยละ Percent	ปริมาตรใช้การ EFC.	ร้อยละ Percent	
<b>ทั่วราชอาณาจักร</b>	<b>80,106</b>	<b>47,384</b>	<b>30,746</b>	<b>64.9</b>	<b>20,691</b>	<b>43.7</b>	<b>19,531</b>	<b>41.2</b>	<b>Whole Kingdom</b>
<b>ภาคเหนือ</b>									<b>Northern Region</b>
ภูมิพล	13,462	9,662	5,223	54.1	1,735	18.0	1,669	17.3	Bhumibol
สิริกิติ์	10,508	6,660	4,532	68.0	1,962	29.5	2,470	37.1	Sirikit
แม่จัดสมบูรณ์ชล	323	253	254	100.5	139	55.2	129	51.1	Mae Ngat Somboon Chon
แมกวางอุดมธารา	295	249	133	53.4	61	24.4	96	38.6	Maekuangudomthara
กิวลม	106	103	88	86.1	52	50.9	65	63.3	Kiu Lom
กิวคอหมา	209	164	176	107.4	100	61.3	70	42.7	Kiu Kor Mar
แควน้อยบำรุงแดน	1,080	896	607	67.7	393	43.8	364	40.6	Kwae Noi Bamrungdan
แม่มอก	110	94	30	31.8	18	19.0	27	28.7	Mae Mok
<b>ภาคตะวันออกเฉียงเหนือ</b>									<b>Northeastern Region</b>
ห้วยหลวง	136	129	52	40.6	53	40.9	51	39.5	Huai Luang
น้ำอูน	780	475	354	74.5	231	48.7	188	39.6	Nam Un
น้ำพุง	200	157	110	70.2	80	51.1	80	51.0	Nam Pung
จุฬารักษ์	181	127	85	67.0	8	6.2	108	85.0	Chulabhon
อุบลรัตน์	4,640	1,850	191	10.3	-89	-4.8	914	49.4	Ubol Ratana
ลำปาว	2,450	1,880	1,043	55.5	1,308	69.6	846	45.0	Lam Pao
ลำตะคอง	445	292	225	77.1	132	45.2	323	110.7	Lam Takhong
ลำพระเพลิง	242	154	74	48.1	21	13.6	153	99.6	Lam Phra Phloeng
มูลบน	350	134	62	46.1	42	31.3	134	100.0	Munbon
ลำแซะ	325	268	156	58.1	78	29.2	236	88.1	Lam Sae



ตาราง 20.1 ปริมาณน้ำที่นำไปใช้งานได้ จากอ่างเก็บน้ำขนาดใหญ่ จำแนกตามอ่างเก็บน้ำ เชื้อน เป็นรายภาค ณ วันที่ 1 มกราคม พ.ศ. 2562 - 2564 (ต่อ)

Table 20.1 The Effective Storage Capacity from Reservoir by Dam and Region as of 1st January: 2019 - 2021 (Cont.)

(ล้านลูกบาศก์เมตร Million cubic metre)

ภาค/อ่างเก็บน้ำ/เชื้อน	ความจุที่ระดับน้ำสูงสุด Maximum Storage Capacity	ปริมาตรใช้การ Effective storage capacity	ปริมาตรใช้การ Effective storage capacity						Region/Reservoir/Dam
			2562(2019)		2563(2020)		2564(2021)		
			ปริมาตรใช้การ EFC.	ร้อยละ Percent	ปริมาตรใช้การ EFC.	ร้อยละ Percent	ปริมาตรใช้การ EFC.	ร้อยละ Percent	
ลำปางรอง	197	118	36	30.5	19	16.5	96	81.4	Lam Nang Rong
สิรินธร	1,966	1,135	375	33.1	878	77.4	795	70.1	Sirindhorn
<b>ภาคกลาง</b>									<b>Central Region</b>
ป่าสักชลสิทธิ์	960	957	552	57.6	225	23.5	654	68.3	Pasak Chonlasittha
ทับเสลา	190	143	25	17.3	20	13.8	94	65.7	Thap Salao
กระเสียว	390	259	32	12.2	21	8.1	159	61.4	Krasieo
<b>ภาคตะวันตก</b>									<b>Western Region</b>
ศรีนครินทร์	18,770	7,480	5,934	79.3	4,728	63.2	2,927	39.1	Srinagarindra
วชิราลงกรณ์ (เขาแหลม)	11,000	5,848	4,245	72.6	3,960	67.7	1,663	28.4	Vajiralongkorn (Khao Laem)
<b>ภาคตะวันออก</b>									<b>Eastern Region</b>
ขุนด่านปราการชล	225	219	173	78.7	154	70.3	188	85.7	Khundanprakanchon
คลองสิียด	450	390	280	71.7	79	20.1	132	33.8	Klong Sri Yat
บางพระ	127	105	72	68.2	41	39.2	63	60.0	Bang Phra
หนองปลาไหล	206	150	137	91.1	43	28.8	145	96.5	Nongphalai
ประแสร์	322	275	213	77.4	102	37.1	208	75.6	Pra Sae
นฤบดินทรจินดา	338	276	243	88.4	196	71.2	203	73.7	Naruebodindrachinta
<b>ภาคใต้</b>									<b>Southern Region</b>
แก่งกระจาน	900	645	547	84.9	378	58.6	454	70.4	Kaeng Krachan
ปราณบุรี	490	373	335	89.8	251	67.3	337	90.2	Pran Buri
รัชชประภา	6,144	4,287	3,356	78.3	2,387	55.7	2,400	56.0	Rajjaprabha
บางยาง	1,590	1,178	797	67.7	794	67.4	1,093	92.8	Bang Lang

ที่มา: กรมชลประทาน กระทรวงเกษตรและสหกรณ์

Source: The Royal Irrigation Department, Ministry of Agriculture and Cooperatives

ตาราง 20.2 แหล่งน้ำ จำแนกตามประเภทแหล่งน้ำ เป็นรายอำเภอ พ.ศ. 2562 - 2563

Table 20.2 Water Resources by Type of Water Resources and District: 2019 - 2020

อำเภอ	2562 (2019)											2563 (2020)											District
	รวม Total	ประเภทแหล่งน้ำ Type of Water Resources										รวม Total	ประเภทแหล่งน้ำ Type of Water Resources										
		อ่างเก็บน้ำ Reservoir			ฝาย คอนกรีต Concrete Weir	ทำนบ Weir	สระ, หนอง, บึง Lagoon	คู, คลอง Canal	บ่อ บาดาล Artesian well	บ่อน้ำตื้น Shallow well	อ่างเก็บน้ำ Reservoir			ฝาย คอนกรีต Concrete Weir	ทำนบ Weir	สระ, หนอง, บึง Lagoon	คู, คลอง Canal	บ่อ บาดาล Artesian well	บ่อน้ำตื้น Shallow well				
		ใหญ่ Large	กลาง Medium	เล็ก Small							ใหญ่ Large		กลาง Medium							เล็ก Small			
<b>รวมยอด</b>	<b>374</b>	-	<b>3</b>	<b>30</b>	<b>129</b>	<b>3</b>	<b>139</b>	<b>70</b>	-	-	<b>367</b>	-	<b>3</b>	<b>30</b>	<b>131</b>	<b>3</b>	<b>129</b>	<b>71</b>	-	-	<b>Total</b>		
อำเภอเมืองจันทบุรี	28	-	-	1	4	-	15	8	-	-	29	-	-	1	4	-	15	9	-	-	Mueang Chanthaburi District		
อำเภอขลุง	35	-	-	4	14	-	12	5	-	-	35	-	-	4	14	-	12	5	-	-	Khlung District		
อำเภอท่าใหม่	70	-	-	4	10	1	29	26	-	-	70	-	-	4	10	1	29	26	-	-	Tha Mai District		
อำเภอโป่งน้ำร้อน	40	-	2	3	29	1	1	4	-	-	42	-	2	3	30	1	2	4	-	-	Pong Nam Ron District		
อำเภอมะขาม	42	-	-	7	9	-	23	3	-	-	42	-	-	7	9	-	23	3	-	-	Makham District		
อำเภอแหลมสิงห์	5	-	-	-	3	1	1	-	-	-	5	-	-	-	3	1	1	-	-	-	Laem Sing District		
อำเภอสอยดาว	49	-	-	4	37	-	3	5	-	-	50	-	-	4	38	-	3	5	-	-	Soi Dao District		
อำเภอแก่งหางแมว	37	-	-	4	12	-	14	7	-	-	37	-	-	4	12	-	14	7	-	-	Kaeng Hang Maeo District		
อำเภอนายายอาม	42	-	-	-	4	-	28	10	-	-	42	-	-	-	4	-	28	10	-	-	Na Yai Am District		
อำเภอเขาคิชฌกูฏ	26	-	1	3	7	-	13	2	-	-	15	-	1	3	7	-	2	2	-	-	Khao Khitchakut District		

ที่มา: สำนักงานชลประทานจังหวัดจันทบุรี

Source: Regional Irrigation Office

ตาราง 20.3 ปริมาณน้ำที่เก็บเฉลี่ยทั้งปี จำแนกตามประเภทแหล่งน้ำ เป็นรายอำเภอ พ.ศ. 2562 - 2563

Table 20.3 Average Quantily of Water as Dammed Up by Type of Water Resources and District: 2019 - 2020

(ล้านลูกบาศก์เมตร Million cubic metre)

อำเภอ	ประเภทแหล่งน้ำ Type of Water Resources								District
	2562 (2019)				2563 (2020)				
	รวม Total	อ่างเก็บน้ำ Reservoir	ฝายคอนกรีต Concrete weir	ประตูระบายน้ำ Floodgate	รวม Total	อ่างเก็บน้ำ Reservoir	ฝายคอนกรีต Concrete weir	ประตูระบายน้ำ Floodgate	
<b>รวมยอด</b>	<b>175.84</b>	<b>147.45</b>	<b>22.04</b>	<b>6.35</b>	<b>113.45</b>	<b>87.19</b>	<b>21.56</b>	<b>4.70</b>	<b>Total</b>
อำเภอเมืองจันทบุรี	11.11	0.13	6.63	4.35	9.11	0.13	6.63	2.35	Mueang Chanthaburi District
อำเภอขลุง	0.09	0.09	-	-	0.09	0.09	-	-	Khlung District
อำเภอท่าใหม่	14.07	-	12.07	2	12.07	-	12.07	-	Tha Mai District
อำเภอโป่งน้ำร้อน	73.24	73.23	0.01	-	75.32	73.23	0.03	2.06	Pong Nam Ron District
อำเภอมะขาม	1.83	-	1.83	-	2.12	-	1.83	0.29	Makhnam District
อำเภอแหลมสิงห์	0.06	-	0.06	-	0.06	-	0.06	-	Laem Sing District
อำเภอสอยดาว	1.27	0.55	0.72	-	0.77	0.55	0.22	-	Soi Dao District
อำเภอแก่งหางแมว	61.81	61.15	0.66	-	1.55	0.89	0.66	-	Kaeng Hang Maeo District
อำเภอนายายอาม	0.06	-	0.06	-	0.06	-	0.06	-	Na Yai Am District
อำเภอเขาคิชฌกูฏ	12.30	12.30	-	-	12.30	12.30	-	-	Khao Khitchakut District

ที่มา: สำนักงานชลประทานจังหวัดจันทบุรี

Source: Regional Irrigation Office

ตาราง 20.4 สถิติการประปา เป็นรายอำเภอ พ.ศ. 2563

Table 20.4 Statistics of Water Supply by District: 2020

อำเภอ	กำลังการผลิต (ลบ.ม.) Water capacity (Cu.M.)	ปริมาณน้ำ ที่ผลิตได้จริง (ลบ.ม.) Water production (Cu.M.)	ปริมาณน้ำ ที่ผลิตจ่าย (ลบ.ม.) Water paid (Cu.M.)	ปริมาณน้ำ ที่จำหน่าย แก่ผู้ใช้ (ลบ.ม.) Water sales (Cu.M.)	ปริมาณน้ำที่จ่าย เพื่อสาธารณประโยชน์ (จ่ายฟรี) (ลบ.ม.) Water supplied for public used (free) (Cu.M.)	อัตราน้ำสูญเสีย ทั้งหมด (%) All water loss rate (%)	อัตราการใช้น้ำ (ลบ.ม./ราย) Water used rate (Cu.M. per person)	ผู้ใช้น้ำ (ราย) Consumers (Persons)	District
<b>รวมยอด</b>	<b>28,333,894</b>	<b>22,314,437</b>	<b>19,723,183</b>	<b>15,625,843</b>	<b>597,261</b>	<b>29.97</b>	<b>250</b>	<b>62,484</b>	<b>Total</b>
อำเภอเมืองจันทบุรี	23,000,000	17,506,255	15,045,843	12,762,688	9,485	27.09	308	41,418	Mueang Chanthaburi District
อำเภอขลุง	5,333,894	4,808,182	4,677,340	2,863,155	587,776	40.45	223	12,847	Khlung District
อำเภอท่าใหม่	...	...	...	...	...	...	...	4,399	Tha Mai District
อำเภอโป่งน้ำร้อน	...	...	...	...	...	...	...	7	Pong Nam Ron District
อำเภอมะขาม	...	...	...	...	...	...	...	1,029	Makham District
อำเภอแหลมสิงห์	...	...	...	...	...	...	...	890	Laem Sing District
อำเภอสอยดาว	...	...	...	...	...	...	...	286	Soi Dao District
อำเภอแก่งหางแมว	...	...	...	...	...	...	...	-	Kaeng Hang Maeo District
อำเภอนายายอาม	...	...	...	...	...	...	...	1,608	Na Yai Am District
อำเภอเขาคิชฌกูฏ	...	...	...	...	...	...	...	-	Khao Khitchakut District

ที่มา: สำนักงานการประปาเขต1 จังหวัดจันทบุรี

Source: Office of Waterworks Authority Area

ตาราง 20.5 ปริมาณขยะมูลฝอย เป็นรายจังหวัด พ.ศ. 2560 - 2562

Table 20.5 Quantity of Solid Waste by Province: 2017 - 2019

(หน่วยเป็นตันต่อวัน In ton per day)

จังหวัด	2560 (2017)			2561 (2018)			2562 (2019)			Province
	รวม Total	ในเขตเทศบาล Municipal area	นอกเขตเทศบาล Non-municipal area	รวม Total	ในเขตเทศบาล Municipal area	นอกเขตเทศบาล Non-municipal area	รวม Total	ในเขตเทศบาล Municipal area	นอกเขตเทศบาล Non-municipal area	
ทั่วราชอาณาจักร	74,998	43,467	31,531	76,529	44,030	32,499	78,665	45,568	33,097	Whole Kingdom
กรุงเทพมหานคร	13,327	13,327	-	13,240	13,240	-	13,583	13,583	-	Bangkok
ภาคกลาง	21,140	12,118	9,022	21,561	12,352	9,209	22,704	13,218	9,486	Central Region
สมุทรปราการ	2,445	1,385	1,060	2,450	1,390	1,060	2,362	1,330	1,032	Samut Prakan
นนทบุรี	1,685	1,259	426	1,691	1,260	431	1,995	1,505	490	Nonthaburi
ปทุมธานี	1,622	1,186	436	1,690	1,241	449	1,658	1,165	493	Pathum Thani
พระนครศรีอยุธยา	1,038	547	491	1,176	628	548	1,095	627	468	Phra Nakhon Si Ayutthaya
อ่างทอง	288	143	145	285	139	146	281	143	138	Ang Thong
ลพบุรี	730	281	449	863	354	509	1,143	586	557	Lop Buri
สิงห์บุรี	242	105	137	244	107	137	241	104	137	Sing Buri
ชัยนาท	320	244	76	326	248	78	326	235	91	Chai Nat
สระบุรี	694	357	337	677	352	325	722	347	375	Saraburi
ชลบุรี	2,547	2,046	501	2,591	2,202	389	2,910	2,498	412	Chon Buri
ระยอง	989	610	379	968	630	338	970	605	365	Rayong
จันทบุรี	474	316	158	511	352	159	569	385	184	Chanthaburi
ตราด	273	125	148	275	129	146	259	108	151	Trat
ฉะเชิงเทรา	777	351	426	709	335	374	733	359	374	Chachoengsao
ปราจีนบุรี	516	107	409	520	95	425	514	92	422	Prachin Buri
นครนายก	241	47	194	251	49	202	294	52	242	Nakhon Nayok
สระแก้ว	529	218	311	593	222	371	710	302	408	Sa Kaeo
ราชบุรี	831	366	465	865	359	506	872	374	498	Ratchaburi
กาญจนบุรี	810	367	443	822	348	474	899	397	502	Kanchanaburi
สุพรรณบุรี	791	340	451	636	317	319	806	298	508	Suphan Buri
นครปฐม	1,165	634	531	1,264	627	637	1,093	495	598	Nakhon Pathom

ตาราง 20.5 ปริมาณขยะมูลฝอย เป็นรายจังหวัด พ.ศ. 2560 - 2562 (ต่อ)

Table 20.5 Quantity of Solid Waste by Province: 2017 - 2019 (Cont.)

(หน่วยเป็นตันต่อวัน In ton per day)

จังหวัด	2560 (2017)			2561 (2018)			2562 (2019)			Province
	รวม Total	ในเขตเทศบาล Municipal area	นอกเขตเทศบาล Non-municipal area	รวม Total	ในเขตเทศบาล Municipal area	นอกเขตเทศบาล Non-municipal area	รวม Total	ในเขตเทศบาล Municipal area	นอกเขตเทศบาล Non-municipal area	
สมุทรสาคร	948	542	406	918	427	491	950	579	371	Samut Sakhon
สมุทรสงคราม	185	57	128	181	57	124	187	59	128	Samut Songkhram
เพชรบุรี	480	220	260	462	218	244	487	215	272	Phetchaburi
ประจวบคีรีขันธ์	520	265	255	593	266	327	628	358	270	Prachuap Khiri Khan
<b>ภาคเหนือ</b>	<b>10,950</b>	<b>4,952</b>	<b>5,998</b>	<b>10,811</b>	<b>4,924</b>	<b>5,887</b>	<b>10,229</b>	<b>4,776</b>	<b>5,453</b>	<b>Northern Region</b>
เชียงใหม่	1,669	1,116	553	1,655	1,252	403	1,648	1,247	401	Chiang Mai
ลำพูน	385	283	102	412	304	108	231	175	56	Lamphun
ลำปาง	793	481	312	445	272	173	782	455	327	Lampang
อุตรดิตถ์	440	187	253	439	211	228	438	211	227	Uttaradit
แพร่	409	160	249	423	170	253	424	169	255	Phrae
น่าน	454	120	334	456	127	329	472	124	348	Nan
พะเยา	458	294	164	485	300	185	482	288	194	Phayao
เชียงราย	1,096	580	516	973	487	486	592	410	182	Chiang Rai
แม่ฮ่องสอน	151	33	118	168	31	137	170	32	138	Mae Hong Son
นครสวรรค์	885	225	660	894	235	659	756	232	524	Nakhon Sawan
อุทัยธานี	313	62	251	316	75	241	286	88	198	Uthai Thani
กำแพงเพชร	395	168	227	418	174	244	415	172	243	Kamphaeng Phet
ตาก	523	253	270	639	226	413	626	232	394	Tak
สุโขทัย	576	191	385	580	157	423	574	193	381	Sukhothai
พิษณุโลก	897	369	528	903	370	533	883	345	538	Phitsanulok
พิจิตร	555	203	352	652	301	351	499	171	328	Phichit
เพชรบูรณ์	951	227	724	953	232	721	951	232	719	Phetchabun
<b>ภาคตะวันออกเฉียงเหนือ</b>	<b>20,025</b>	<b>8,085</b>	<b>11,940</b>	<b>21,316</b>	<b>8,556</b>	<b>12,760</b>	<b>21,420</b>	<b>8,625</b>	<b>12,795</b>	<b>Northeastern Region</b>
นครราชสีมา	2,458	945	1,513	2,480	1,018	1,462	2,511	1,024	1,487	Nakhon Ratchasima

ตาราง 20.5 ปริมาณขยะมูลฝอย เป็นรายจังหวัด พ.ศ. 2560 - 2562 (ต่อ)

Table 20.5 Quantity of Solid Waste by Province: 2017 - 2019 (Cont.)

(หน่วยเป็นตันต่อวัน In ton per day)

จังหวัด	2560 (2017)			2561 (2018)			2562 (2019)			Province
	รวม Total	ในเขตเทศบาล Municipal area	นอกเขตเทศบาล Non-municipal area	รวม Total	ในเขตเทศบาล Municipal area	นอกเขตเทศบาล Non-municipal area	รวม Total	ในเขตเทศบาล Municipal area	นอกเขตเทศบาล Non-municipal area	
บุรีรัมย์	1,501	599	902	1,570	621	949	1,580	624	956	Buri Ram
สุรินทร์	1,278	265	1,013	1,278	228	1,050	1,326	250	1,076	Surin
ศรีสะเกษ	1,378	317	1,061	1,358	295	1,063	1,358	295	1,063	Si Sa Ket
อุบลราชธานี	1,465	640	825	1,800	677	1,123	1,801	678	1,123	Ubon Ratchathani
ยโสธร	497	189	308	512	190	322	513	190	323	Yasothon
ชัยภูมิ	1,060	304	756	1,074	316	758	1,077	319	758	Chaiyaphum
อำนาจเจริญ	275	103	172	362	154	208	362	154	208	Amnat Chareon
บึงกาฬ	395	111	284	393	133	260	403	139	264	Bueng Kan
หนองบัวลำภู	487	223	264	497	221	276	497	221	276	Nong Bua Lam Phu
ขอนแก่น	1,836	973	863	1,847	992	855	1,873	1,022	851	Khon Kaen
อุดรธานี	1,601	861	740	1,632	876	756	1,634	874	760	Udon Thani
เลย	603	248	355	649	278	371	663	280	383	Loei
หนองคาย	498	209	289	520	194	326	504	191	313	Nong Khai
มหาสารคาม	901	189	712	904	188	716	910	191	719	Maha Sarakham
ร้อยเอ็ด	930	445	485	1,314	570	744	1,273	559	714	Roi Et
กาฬสินธุ์	952	585	367	984	599	385	985	612	373	Kalasin
สกลนคร	1,118	611	507	1,135	626	509	1,132	622	510	Sakon Nakhon
นครพนม	667	186	481	673	192	481	683	192	491	Nakhon Phanom
มุกดาหาร	125	82	43	334	188	146	335	188	147	Mukdahan
<b>ภาคใต้</b>	<b>9,556</b>	<b>4,985</b>	<b>4,571</b>	<b>9,601</b>	<b>4,958</b>	<b>4,643</b>	<b>10,729</b>	<b>5,366</b>	<b>5,363</b>	<b>Southern Region</b>
นครศรีธรรมราช	982	453	529	962	441	521	1,617	665	952	Nakhon Si Thammarat
กระบี่	564	154	410	543	157	386	546	157	389	Krabi
พังงา	296	124	172	305	127	178	307	128	179	Phang-nga
ภูเก็ต	946	853	93	1,032	815	217	1,073	834	239	Phuket

ตาราง 20.5 ปริมาณขยะมูลฝอย เป็นรายจังหวัด พ.ศ. 2560 - 2562 (ต่อ)

Table 20.5 Quantity of Solid Waste by Province: 2017 - 2019 (Cont.)

(หน่วยเป็นตันต่อวัน In ton per day)

จังหวัด	2560 (2017)			2561 (2018)			2562 (2019)			Province
	รวม Total	ในเขตเทศบาล Municipal area	นอกเขตเทศบาล Non-municipal area	รวม Total	ในเขตเทศบาล Municipal area	นอกเขตเทศบาล Non-municipal area	รวม Total	ในเขตเทศบาล Municipal area	นอกเขตเทศบาล Non-municipal area	
สุราษฎร์ธานี	1,049	671	378	1,088	729	359	1,387	868	519	Surat Thani
ระนอง	189	128	61	189	128	61	189	128	61	Ranong
ชุมพร	369	156	213	367	153	214	532	222	310	Chumphon
สงขลา	1,634	1,107	527	1,656	1,133	523	1,625	1,102	523	Songkhla
สตูล	302	71	231	311	68	243	308	65	243	Satun
ตรัง	663	232	431	659	227	432	659	227	432	Trang
พัทลุง	532	339	193	517	323	194	519	326	193	Phatthalung
ปัตตานี	666	176	490	670	178	492	680	182	498	Pattani
ยะลา	611	296	315	557	254	303	544	240	304	Yala
นราธิวาส	753	225	528	745	225	520	743	222	521	Narathiwat

ที่มา: กรมควบคุมมลพิษ กระทรวงทรัพยากรธรรมชาติและสิ่งแวดล้อม

Source: Pollution Control Department, Ministry of Natural Resources and Environment



ตาราง 20.6 อุณหภูมิ และความกดอากาศ ณ สถานีตรวจอากาศ เป็นรายเดือน พ.ศ. 2562 - 2563

Table 20.6 Monthly Temperature and Atmospheric Pressure Data: 2019 - 2020

เดือน	2562 (2019)					ความกดอากาศ เฉลี่ย Mean atmospheric pressure (HPA)	2563 (2020)					ความกดอากาศ เฉลี่ย Mean atmospheric pressure (HPA)	Monthly
	อุณหภูมิ (° C) Temperature (° C)						อุณหภูมิ (° C) Temperature (° C)						
	เฉลี่ย Mean	เฉลี่ยสูงสุด Mean maximum	เฉลี่ยต่ำสุด Mean minimum	สูงสุด Maximum	ต่ำสุด Minimum		เฉลี่ย Mean	เฉลี่ยสูงสุด Mean maximum	เฉลี่ยต่ำสุด Mean minimum	สูงสุด Maximum	ต่ำสุด Minimum		
สถานีตรวจอากาศจันทบุรี	Chanthaburi Meteorological station												
ทั้งปี	28.70	33.35	24.75	36.40	18.00	1,009.86	28.27	33.14	24.04	35.50	21.20	1,009.48	Annual
มกราคม	27.75	33.75	22.98	35.80	19.90	1,012.57	28.32	34.20	23.30	36.30	20.50	1,011.87	January
กุมภาพันธ์	28.77	33.84	24.80	35.90	23.20	1,012.61	28.21	34.40	23.30	35.90	20.90	1,012.86	February
มีนาคม	28.91	34.11	24.73	35.80	22.20	1,010.88	29.29	34.10	25.20	36.30	23.50	1,010.57	March
เมษายน	29.95	34.93	26.01	36.30	23.60	1,009.08	29.34	34.70	25.20	37.30	23.40	1,010.52	April
พฤษภาคม	29.26	33.56	25.86	36.40	23.90	1,007.75	29.64	34.50	25.80	36.50	23.80	1,008.39	May
มิถุนายน	28.61	32.73	25.82	35.40	24.20	1,007.57	28.24	32.20	24.80	34.80	23.40	1,007.94	June
กรกฎาคม	28.51	32.43	25.27	34.40	22.80	1,007.95	28.47	33.20	24.50	34.50	23.10	1,007.44	July
สิงหาคม	28.19	31.50	25.94	33.30	24.10	1,007.08	28.23	32.50	24.30	35.50	21.80	1,007.09	August
กันยายน	28.45	31.90	25.00	36.00	23.50	1,009.65	27.79	32.30	23.80	34.40	22.80	1,007.83	September
ตุลาคม	29.54	34.16	24.92	35.80	23.90	1,010.06	26.88	31.00	22.90	33.30	19.90	1,007.43	October
พฤศจิกายน	28.85	34.01	23.70	35.20	21.00	1,010.60	27.54	32.60	23.00	36.30	20.50	1,010.76	November
ธันวาคม	27.65	33.28	22.02	35.90	18.00	1,012.53	26.81	32.00	22.40	34.80	17.60	1,011.00	December

ที่มา: สถานีตรวจอากาศจังหวัดจันทบุรี

Source: Chanthaburi Meteorological Station

ตาราง 20.7 ความชื้นสัมพัทธ์ เป็นรายเดือน พ.ศ. 2562 - 2563

Table 20.7 Monthly Relative Humidity Data: 2019 - 2020

เดือน	2562 (2019)				2563 (2020)				Monthly
	เฉลี่ย	เฉลี่ยสูงสุด	เฉลี่ยต่ำสุด	ต่ำสุด	เฉลี่ย	เฉลี่ยสูงสุด	เฉลี่ยต่ำสุด	ต่ำสุด	
	Mean Mean	Mean maximum	Mean minimum	Minimum	Mean Mean	Mean maximum	Mean minimum	Minimum	
สถานีตรวจอากาศจันทบุรี ทั้งปี	77.59	90.67	60.79	48	77.85	90.01	60.62	45.67	Chanthaburi Meteorological station Annual
มกราคม	68.09	83.48	48.94	34	71.89	86.00	43.52	33	January
กุมภาพันธ์	78.41	93.61	60.04	45	68.94	86.00	48.31	28	February
มีนาคม	77.86	92.94	60.06	53	77.95	92.16	60.26	45	March
เมษายน	77.27	91.63	59.50	54	77.09	90.50	58.90	44	April
พฤษภาคม	83.57	94.71	68.94	57	80.99	92.84	64.48	50	May
มิถุนายน	85.38	95.17	71.20	57	84.60	94.30	70.13	58	June
กรกฎาคม	82.69	94.42	68.00	56	82.79	94.03	66.55	55	July
สิงหาคม	84.21	93.58	71.90	59	83.85	94.06	69.97	57	August
กันยายน	84.94	94.30	70.43	51	85.58	95.27	70.23	57	September
ตุลาคม	77.51	91.06	57.90	43	83.40	93.10	68.68	38	October
พฤศจิกายน	68.41	83.70	49.07	34	71.09	83.87	55.77	40	November
ธันวาคม	62.72	79.45	43.45	33	66.01	77.97	50.58	43	December

ที่มา: สถานีตรวจอากาศจังหวัดจันทบุรี

Source: Chanthaburi Meteorological Station

ตาราง 20.8 ปริมาณฝนเป็นรายเดือน พ.ศ. 2562 - 2563

Table 20.8 Monthly Rainfall Data: 2019 - 2020

(มิลลิเมตร mm.)

เดือน	2562 (2019)				2563 (2020)				Monthly
	ปริมาณฝน Rainfall	จำนวนวัน ที่ฝนตก No. of rainy day	ปริมาณฝน สูงสุด Daily maximum rainfall	วันที่ปริมาณ ฝนสูงสุด Date of daily maximum rainfall	ปริมาณฝน Rainfall	จำนวนวัน ที่ฝนตก No. of rainy day	ปริมาณฝน สูงสุด Daily maximum rainfall	วันที่ปริมาณ ฝนสูงสุด Date of daily maximum rainfall	
สถานีตรวจอากาศจันทบุรี ทั้งปี	2,545.40	159	102.90	18	2,556.50	169	106.20	12	Chanthaburi Meteorological station Annual
มกราคม	-	-	-	-	33.70	1	33.70	11	January
กุมภาพันธ์	12.10	4	6.20	23	19.10	3	18.40	17	February
มีนาคม	102.30	6	93.00	25	113.10	5	56.00	15	March
เมษายน	103.50	9	36.30	7	102.30	10	26.30	23	April
พฤษภาคม	272.50	24	27.10	16	364.40	25	63.40	29	May
มิถุนายน	506.60	23	60.50	18	446.20	24	75.40	6	June
กรกฎาคม	542.70	26	102.90	18	226.20	23	52.30	13	July
สิงหาคม	454.50	30	93.60	6	435.10	23	106.20	12	August
กันยายน	412.10	22	70.40	15	407.70	26	85.40	15	September
ตุลาคม	119.20	13	46.40	4	351.50	22	56.90	3	October
พฤศจิกายน	19.90	2	18.10	3	37.80	5	21.10	21	November
ธันวาคม	-	-	-	-	19.40	2	15.4	13	December

ที่มา: สถานีตรวจอากาศจังหวัดจันทบุรี

Source: Chanthaburi Meteorological Station

ตัวชี้วัด

---

Indicators

ตัวชี้วัดที่สำคัญของจังหวัด  
Provincial Key Indicators

ตัวชี้วัด	2559 (2016)	2560 (2017)	2561 (2018)	2562 (2019)	2563 (2020)	Indicators
อัตราเพิ่มของประชากร <sup>(1)</sup>	0.27	0.37	0.38	0.22	- 0.40	Population growth rate <sup>(1)</sup>
ความหนาแน่นของประชากรต่อ ตร.กม. <sup>(1)</sup>	84.01	84.33	84.65	84.84	84.50	Population density per Sq.Km. <sup>(1)</sup>
อัตราส่วนเพศ <sup>(1)</sup>	96.18	96.08	95.91	96.09	95.79	Sex ratio <sup>(1)</sup>
อัตราส่วนพึ่งพิงรวม <sup>(1)</sup>	50.09	50.88	51.89	52.72	53.99	Dependency ratio <sup>(1)</sup>
อัตราเจริญพันธุ์ <sup>(2)</sup>	46.07	41.21	40.62	38.68	39.48	Fertility rate <sup>(2)</sup>
อัตราเกิดต่อประชากร 1,000 คน <sup>(2)</sup>	12.28	10.77	10.36	9.81	9.78	Crude birth rate per 1,000 population <sup>(2)</sup>
อัตราตายต่อประชากร 1,000 คน <sup>(2)</sup>	7.68	7.30	7.91	8.10	8.38	Crude death rate per 1,000 population <sup>(2)</sup>
อัตราการตายของทารกต่อการเกิดมีชีพ 1,000 คน <sup>(2)</sup>	5.92	7.41	7.61	6.94	6.58	Infant mortality rate per 1,000 livebirths <sup>(2)</sup>
อัตราการตายของมารดาต่อการเกิดมีชีพ 100,000 คน <sup>(2)</sup>	-	-	18.12	19.27	19.35	Maternal mortality rate per 100,000 livebirths <sup>(2)</sup>
อัตราส่วนประชากรต่อแพทย์ 1 คน <sup>(2)</sup>	2,216	2,230	2,191	2,082	1,896	Ratio of population per physician <sup>(2)</sup>
อัตราการว่างงาน <sup>(3)</sup>	0.31	0.42	0.49	0.43	0.58	Unemployment rate <sup>(3)</sup>
อัตราการมีงานทำ <sup>(3)</sup>	76.39	73.63	76.60	74.39	77.26	Employment rate <sup>(3)</sup>
อัตราเพิ่มของผู้มีงานทำ <sup>(3)</sup>	0.18	- 1.93	5.76	- 1.31	5.45	Growth rate of employed person <sup>(3)</sup>
อัตราการมีส่วนร่วมในกำลังแรงงาน <sup>(3)</sup>	75.66	74.45	75.60	75.33	78.49	Labour force participation rate <sup>(3)</sup>
อัตราค่าจ้างรายวัน <sup>(4)</sup>	300.00	305.00	318.00	323.00	323.00	Wage rate per day <sup>(4)</sup>
อัตราการเข้าเรียนระดับมัธยมศึกษาปีที่ 1 <sup>(5)</sup>	97.53	100.18	98.59	96.43	95.62	Transition rate of grade 7 <sup>(5)</sup>
อัตราส่วนนักเรียนต่อครู						Ratio of student per teacher
- ระดับประถมศึกษา <sup>(5)</sup>	19	19	17	18	16	- Elementary level <sup>(5)</sup>
- ระดับมัธยมศึกษา <sup>(5)</sup>	18	32	17	18	17	- Secondary level <sup>(5)</sup>
อัตราส่วนของนักเรียนต่อประชากรในวัยเรียน <sup>(5)</sup>	67.31	70.31	71.12	70.63	71.08	Ratio of student to school - age population <sup>(5)</sup>
รายได้เฉลี่ยต่อคนต่อเดือน <sup>(6)</sup>	-	11,748	-	10,674	-	Average monthly income per capita <sup>(6)</sup>
ค่าใช้จ่ายเฉลี่ยต่อคนต่อเดือน <sup>(6)</sup>	7,859	7,364	8,046	7,522	8,321	Average monthly expenditures per capita <sup>(6)</sup>

ตัวชี้วัดที่สำคัญของจังหวัด (ต่อ)  
Provincial Key Indicators (Cont.)

ตัวชี้วัด	2559 (2016)	2560 (2017)	2561 (2018)	2562 (2019)	2563 (2020)	Indicator
อัตราการขยายตัวของผลิตภัณฑ์มวลรวมจังหวัด ณ ราคาประจำปี <sup>(7)</sup>	6.26	25.13	- 13.21	10.58	...	Growth rate of GPP at current market prices <sup>(7)</sup>
ผลิตภัณฑ์มวลรวมจังหวัดต่อหัว (ณ ราคาประจำปี) <sup>(7)</sup>	206,564	254,582	217,393	239,453	...	GPP per capita (at current market prices) <sup>(7)</sup>
สัดส่วนของเนื้อที่ถือครองทำการเกษตรต่อเนื้อที่ทั้งหมด <sup>(8)</sup>	57.68	57.67	57.69	57.67	...	Proportion of farm holding land per total land <sup>(8)</sup>
อัตราการเปลี่ยนแปลงของรถจดทะเบียน (สะสม) ตาม พรบ.รถยนต์ พ.ศ. 2522 <sup>(9)</sup>	11.12	10.23	8.48	7.55	6.50	Growth rate of vehicle registered under Motor vehicle act B.E. 1979 <sup>(9)</sup>
สัดส่วนของครัวเรือนที่มีคอมพิวเตอร์ <sup>(10)</sup>	29.35	29.51	23.89	...	22.17	Proportion of household accessing to computer <sup>(10)</sup>
สัดส่วนของครัวเรือนที่เข้าถึงอินเทอร์เน็ต <sup>(10)</sup>	61.37	65.69	69.95	...	86.34	Proportion of household accessing to internet <sup>(10)</sup>
สัดส่วนของครัวเรือนที่มีโทรศัพท์พื้นฐาน <sup>(10)</sup>	6.75	3.07	4.34	...	1.77	Proportion of household accessing to telephone <sup>(10)</sup>
ร้อยละของประชากรอายุ 6 ปีขึ้นไปที่ใช้คอมพิวเตอร์ ต่อประชากร 100 คน <sup>(10)</sup>	31.10	30.00	27.26	23.35	23.65	Percentage of population 6 years of using computer per 100 population <sup>(10)</sup>
ร้อยละของประชากรอายุ 6 ปีขึ้นไปที่ใช้อินเทอร์เน็ต ต่อประชากร 100 คน <sup>(10)</sup>	52.24	56.42	60.91	68.54	78.20	Percentage of population 6 years of internet user per 100 population <sup>(10)</sup>
ร้อยละของประชากรอายุ 6 ปีขึ้นไปที่มีโทรศัพท์มือถือ ต่อประชากร 100 คน <sup>(10)</sup>	85.18	89.53	90.60	...	95.49	Percentage of population 6 years and over accessing to mobile phone <sup>(10)</sup>
อัตราการขยายตัวของรายได้จากการท่องเที่ยว <sup>(11)</sup>	8.31	33.81	11.69	2.27	...	Growth rate of tourism receipt <sup>(11)</sup>
อัตราการเปลี่ยนแปลงของนักท่องเที่ยวไทยที่เดินทางมายังจังหวัด <sup>(11)</sup>	4.14	28.31	4.16	- 0.06	...	Growth rate of domestic tourist arrivals in province <sup>(11)</sup>
อัตราการเปลี่ยนแปลงของนักท่องเที่ยวต่างประเทศ ที่เดินทางมายังจังหวัด <sup>(11)</sup>	2.12	14.09	4.21	0.06	...	Growth rate of international tourist arrivals in province <sup>(11)</sup>
อัตราการเปลี่ยนแปลงของผู้จดทะเบียนนิติบุคคลที่คงอยู่ <sup>(12)</sup>	8.44	9.55	8.54	7.21	4.73	Growth rate of registered of juristic person <sup>(12)</sup>
สัดส่วนพื้นที่ป่าไม้ต่อพื้นที่จังหวัด <sup>(13)</sup>	32.99	32.83	32.87	32.75	...	Proportion area of forest land per area province <sup>(13)</sup>

**ตัวชี้วัดที่สำคัญของจังหวัด (ต่อ)**  
**Provincial Key Indicators (Cont.)**

ที่มา:	Source:
(1) กรมการปกครอง	(1) Department of Provincial Administration
(2) สำนักงานสาธารณสุขจังหวัดจันทบุรี	(2) Chanthaburi Provincial Health Office
(3) สํารวจภาวะการทำงานของประชากร สำนักงานสถิติแห่งชาติ	(3) The Labour Force Survey, Provincial level, National Statistics Office
(4) สำนักงานสวัสดิการและคุ้มครองแรงงานจังหวัดจันทบุรี	(4) Chanthaburi Provincial Labour Protection and Welfare Office
(5) กระทรวงศึกษาธิการ	(5) Ministry of Education
(6) สํารวจภาวะเศรษฐกิจและสังคมของครัวเรือนจังหวัดจันทบุรี	(6) The Household Socio-Economic Survey, Chanthaburi Province,
สำนักงานสถิติแห่งชาติ	National Statistics Office
(7) สำนักงานคณะกรรมการพัฒนาการเศรษฐกิจและสังคมแห่งชาติ	(7) Office of the National Economic and Social Development Board
(8) สำนักงานเศรษฐกิจการเกษตร	(8) Office of Agricultural Economics
(9) สำนักงานขนส่งจังหวัดจันทบุรี	(9) Chanthaburi Provincial Transport Office
(10) สํารวจการมีการใช้เทคโนโลยีสารสนเทศและการสื่อสารในครัวเรือน	(10) The Information and Communication Technology Survey on Household,
สำนักงานสถิติแห่งชาติ	National Statistical Office.
(11) กรมการท่องเที่ยว	(11) Department of Tourism
(12) สำนักงานพัฒนาธุรกิจการค้าจังหวัดจันทบุรี	(12) Chanthaburi Provincial Business Development Office
(13) กรมป่าไม้	(13) Royal Forest Development





