

รายงานสถิติจังหวัดจันทบุรี

Chanthaburi Provincial Statistical Report



สำนักงานสถิติแห่งชาติ

สำนักงานสถิติจังหวัดจันทบุรี

Chanthaburi Provincial Statistical Office

สำนักงานสถิติแห่งชาติ

National Statistical Office

2566

2023

รายงานสถิติจังหวัดจันทบุรี พ.ศ. 2566

Chanthaburi Provincial Statistical Report: 2023

สำนักงานสถิติจังหวัดจันทบุรี

Chanthaburi Provincial Statistical Office



สำนักงานสถิติแห่งชาติ

สำนักงานสถิติแห่งชาติ
กระทรวงดิจิทัลเพื่อเศรษฐกิจและสังคม
National Statistical Office
Ministry of Digital Economy and Society

หน่วยงานเจ้าของเรื่อง

สำนักงานสถิติจังหวัดจันทบุรี
ศาลากลางจังหวัดจันทบุรี อาคาร 2 ชั้น 2
ถนนเลียบบเนิน ตำบลวัดใหม่
อำเภอเมือง จังหวัดจันทบุรี 22000
โทร 0 3931 1510
โทรสาร 0 3931 1510
ไปรษณีย์อิเล็กทรอนิกส์:
saraban_chtburi@nso.mail.go.th

Division-in-Charge

Chanthaburi Provincial Statistical Office
Chanthaburi City Hall, 2nd Floor.
Liap Noen Road., Wat Mai Subdistrict,
Mueang District, Chanthaburi 22000,
THAILAND
Tel. +66 (0) 3931 1510
Fax: +66 (0) 3931 1510
E-mail: saraban_chtburi@nso.mail.go.th

หน่วยงานที่เผยแพร่

กองสถิติพยากรณ์
สำนักงานสถิติแห่งชาติ
ศูนย์ราชการเฉลิมพระเกียรติ 80 พรรษาฯ
อาคารรัฐประศาสนภักดี ชั้น 2
ถนนแจ้งวัฒนะ เขตหลักสี่ กทม. 10210
โทร 0 2141 7497
โทรสาร 0 2143 8132
ไปรษณีย์อิเล็กทรอนิกส์: binfopub@nso.go.th

Distributed by

Statistical Forecasting Division,
National Statistical Office,
The Government Complex
Commemorating His Majesty The King's
80th Birthday Anniversary,
Ratthaprasasanabhakti Building, 2nd Floor.
Chaengwatthana Rd., Laksi,
Bangkok 10210, THAILAND
Tel. +66 (0) 2141 7497
Fax: +66 (0) 2143 8132
E-mail: binfopub@nso.go.th
<https://www.nso.go.th>

ปีที่จัดพิมพ์ 2566

จัดพิมพ์โดย

สำนักงานสถิติจังหวัดจันทบุรี

Published 2023

Printed by

Chanthaburi Provincial Statistical Office

คำนำ

จากวิสัยทัศน์ของสำนักงานสถิติแห่งชาติที่ว่า “ขับเคลื่อนระบบสถิติประเทศไทยเพื่อการพัฒนาประเทศอย่างยั่งยืน” และพันธกิจในการสร้างความตระหนักรู้และส่งเสริมการใช้สถิติแก่ทุกภาคส่วนอย่างมีประสิทธิภาพด้วยการเพิ่มความสามารถในการให้บริการ สำนักงานสถิติจังหวัดจันทบุรี ซึ่งเป็นหน่วยงานหลักด้านสถิติของจังหวัด จึงได้จัดทำรายงานสถิติจังหวัดขึ้น โดยมีวัตถุประสงค์เพื่อรวบรวมและนำเสนอข้อมูลสถิติพื้นฐานด้านเศรษฐกิจ สังคม และสิ่งแวดล้อม พร้อมทั้งตัวชี้วัดต่าง ๆ ของจังหวัด ที่ได้รวบรวมจากผลสำมะโนและการสำรวจตัวอย่างของสำนักงานสถิติแห่งชาติ และจากหน่วยงานสถิติอื่น ๆ เพื่อเผยแพร่แก่หน่วยงานภาครัฐ ภาคเอกชน สถาบันการศึกษา และประชาชนทั่วไปนำข้อมูลสถิติไปใช้ในการกำหนด นโยบาย วางแผน ตัดสินใจ และอ้างอิงต่าง ๆ

สำหรับรายงานสถิติจังหวัดจันทบุรี พ.ศ. 2566 ฉบับนี้ เนื้อหาประกอบด้วย 2 ส่วน ดังนี้ **ส่วนที่หนึ่ง** เป็นการนำเสนอสรุปข้อมูลเกี่ยวกับจังหวัดจันทบุรี แผนที่จังหวัด และข้อมูลสถิติที่น่าสนใจโดยนำเสนอในรูปแบบอินโฟกราฟฟิก **ส่วนที่สอง** เป็นการนำเสนอข้อมูลสถิติในรูปแบบของตาราง และตัวชี้วัดที่สำคัญของจังหวัด เพื่อให้ผู้ใช้มีข้อมูลสถิติที่ครบถ้วน สะดวกในการนำไปใช้ โดยได้นำเสนอตามสาขาสถิติ คือ สถิติประชากรศาสตร์ ประชากรและเคหะ สถิติแรงงาน สถิติการศึกษา สถิติศาสนา ศิลปะ วัฒนธรรม สถิติสุขภาพ สถิติสวัสดิการสังคม สถิติหญิงและชาย สถิติรายได้และรายจ่ายของครัวเรือน สถิติยุติธรรม ความมั่นคง การเมือง และการปกครอง สถิติบัญชีประชาชาติ สถิติเกษตรและประมง สถิติอุตสาหกรรม สถิติพลังงาน สถิติการค้าและราคา สถิติการขนส่งและโลจิสติกส์ สถิติเทคโนโลยีสารสนเทศและการสื่อสาร สถิติการท่องเที่ยว และกีฬา สถิติการเงิน การธนาคาร และการประกันภัย สถิติการคลัง และ สถิติทรัพยากรธรรมชาติและสิ่งแวดล้อม ทั้งนี้ข้อมูลสถิติที่น่าสนใจได้ระบุแหล่งที่มาของข้อมูลไว้ใต้ตารางสถิติทุกตารางเพื่อให้ผู้ใช้ข้อมูลสามารถสืบค้น ทหารายละเอียดเชิงลึกเพิ่มเติมได้อย่างสะดวกมากขึ้น

สำนักงานสถิติจังหวัดจันทบุรี ขอขอบคุณส่วนราชการ และรัฐวิสาหกิจ ที่ให้ความอนุเคราะห์ข้อมูลเพื่อนำมาจัดทำรายงานสถิติจังหวัดไว้ ณ ที่นี้ และยินดีรับคำแนะนำ ข้อคิดเห็นจากผู้ใช้ข้อมูลสถิติ ซึ่งจะเป็นประโยชน์อย่างยิ่งในการพัฒนาและปรับปรุงรายงานสถิติจังหวัดฉบับต่อไป ทั้งนี้หากสนใจข้อมูลของจังหวัดเพิ่มเติม สามารถเข้าไปค้นหาได้ที่ <https://www.nso.go.th>

Preface

As a vision is “To realize Thailand’s National Statistical System Master Plan for the country’s sustainable development” the National Statistical Office has been carrying out the mission in raising awareness and promoting the use of statistics in all sectors by enhancing the services. The Chanthaburi Provincial Statistical Office, acting as a core agency of the local statistical office, has therefore, produced provincial statistical report. This report presents basic statistical data, concerning economic, social and environmental aspects, including the provincial indicators. Those statistics were from both censuses and surveys conducted by NSO as well as from other statistical units of Line Ministries. These statistical data could be used to guide policy planning, decision making and references purposes.

The Chanthaburi Provincial Statistical Report 2023 consists of; **Part 1:** Presentation of an overview of Chanthaburi, on basic information, its map and statistical data in the form of Infographic. **Part 2:** Presentation of statistical data and some major indicators, in the form of statistical tables, which enable users to use complete data in timely manner. The presentation has been classified based on statistical sectors namely: Demographic, Population and Housing Statistics, Labour Statistics, Education Statistics, Religion Art and Culture Statistics, Health Statistics, Social Security Statistics, Gender Statistics, Household Income and Expenditure Statistics, Justice, Security, Political and Public Administration Statistics, National Accounts, Agricultural and Fishery Statistics, Industrial Statistics, Energy Statistics, Trade and Price Statistics, Transport and Logistics Statistics, Information Communication and Technology Statistics, Tourism and Sports Statistics, Finance, Banking and Insurance Statistics, Fiscal Statistics and Natural Resources and Environment Statistics. Sources of data presented have been provided under all statistical tables to enable users to seek additional information.

The Chanthaburi Provincial Statistical Office would like to express our sincere gratitude to all government agencies and state enterprises for the kind support in providing statistical data for this report. Any suggestions and comments are welcomed and would be taken into account so as to improve our next report. For further information, please visit our website at <https://www.nso.go.th>



แผนที่ท่องเที่ยวจังหวัดจันทบุรี

CHANTHABURI TOURIST MAP



จังหวัดจันทบุรี

ประวัติความเป็นมา

จันทบุรีเป็นเมืองเก่าจากหลักฐานทางประวัติศาสตร์ เชื่อกันว่ามีอายุไม่ต่ำกว่า 1,000 ปี สร้างขึ้นโดยชนชาติของ บางตำนานก็ว่าสร้างโดยชนชาติ ขอม หัวเมืองเดิมตามศิลาจารึกเรียกว่า “ควนคราบุรี” ชาวพื้นเมืองเรียกว่า “เมืองกาโหว” ตามชื่อผู้ปกครอง เมืองจันทบุรีเดิมตั้งอยู่บริเวณหน้าเขาสระบาป มีชนพื้นเมืองเดิมอาศัยอยู่เรียกว่า ชาวของ มีภาษาพูดเป็นภาษาของตนเอง ซึ่งแตกต่างจากภาษาไทยและภาษาเขมร เจ้าผู้ครองเมืองที่ยิ่งใหญ่ในตำนาน คือ พระเจ้าพรหมทัต (พ.ศ. 1349 - 1399) ครั้นถึงปี พ.ศ. 1800 ได้มีการย้ายถิ่นฐานมาสร้างเมืองใหม่ที่ บ้านหัววัง ตำบลพุงทลาย ซึ่งอยู่ใกล้กับแม่น้ำจันทบุรีในปัจจุบัน

ต่อมาปี พ.ศ. 2200 ได้ย้ายมาสร้างเมืองใหม่ที่ บ้านลุ่ม อยู่ทางฝั่งตะวันตกของแม่น้ำจันทบุรี ในปี พ.ศ. 2310 หลังจากกรุงศรีอยุธยาเสียกรุงให้แก่พม่า สมเด็จพระเจ้าตากสินมหาราชได้เข้ายึดเมืองจันทบุรีเพื่อใช้เป็นแหล่งสะสมเสบียงอาหารและรวบรวมกำลังพลในการกอบกู้กรุงศรีอยุธยาคืนจากพม่า ในคราวนั้น เจ้าเมืองจันทบุรีนามว่า **เจ้าขรัวหลาน** (ยศเจ้าเมืองจันทบุรีเดิม) ซึ่งราษฎรเลือกขึ้นเมื่อเสียกรุงศรีอยุธยา โดยหวังว่าพระยาจันทบูรจะช่วยปกป้องรักษาเมืองจันทบุรีให้อยู่รอดสืบต่อไป ได้ต่อต้านกองทัพของสมเด็จพระเจ้าตากสินมหาราชโดยได้พยายามทำทุกวิถีทางเพื่อให้เมืองจันทบุรีอยู่รอดเป็นอิสระ รักษาแผ่นดินไว้ให้ชนชาติบูรพาแต่สุดท้ายก็ต้องพ่ายแพ้แก่กองทัพของสมเด็จพระเจ้าตากสินมหาราช โดยพระองค์ทรงใช้พญาช้างศึกบุกชนกำแพงเมืองจนสามารถเข้าตีเมืองเอาไว้ได้สำเร็จ เจ้าเมืองจันทบุรีได้หลบภัยไปอาณาจักรกัมพูชาจนถึงแก่อสัญกรรม เมืองจันทบุรีจึงตกเป็นของสยามนับแต่นั้นเป็นต้นมา

ต่อมาในปี พ.ศ. 2436 ฝรั่งเศสได้เข้ามายึดเมืองจันทบุรีไว้นานถึง 11 ปี เนื่องจากไทยมีข้อพิพาทเรื่องดินแดนฝั่งขวาของแม่น้ำโขง โดยฝรั่งเศสกล่าวหาว่าไทยล่วงล้ำ

ดินแดนอาณานิคมของฝรั่งเศส ส่วนไทยได้อ้างว่าดินแดนดังกล่าวเป็นของไทย ฝ่ายไทยเห็นว่าจะต่อสู้กับทางทหารฝรั่งเศสไม่ได้ จึงขอเปิดการเจรจา ทางฝรั่งเศสยื่นคำขาดโดยฝ่ายไทยต้องยอมยกดินแดนที่เป็นข้อพิพาทรวมทั้งเกาะทั้งหมดในลำน้ำโขง พร้อมเงินอีกหนึ่งล้านฟรังก์และสามล้านบาท โดยจนกว่าจะดำเนินการเสร็จฝรั่งเศสจะยึดเมืองจันทบุรีไว้ก่อน แต่เมื่อทางไทยดำเนินการเสร็จ ฝรั่งเศสไม่ได้ถอนกำลังออก ฝ่ายไทยจึงต้องยอมยกเมืองตราดและเมืองประจันตคีรีเขตร์ (เกาะกง) เพื่อแลกกับเมืองจันทบุรี และอีกหนึ่งปีต่อมาไทยจึงยอมยกเมืองพระตะบอง เสียมราฐ และศรีโสภณเพื่อแลกเมืองตราดคืนมา แต่ฝรั่งเศสไม่ได้คืนเมืองประจันตคีรีเขตร์แต่อย่างใด ปัจจุบันเมืองประจันตคีรีเขตร์จึงอยู่ในการปกครองของราชอาณาจักรกัมพูชา ต่อมา มีการจัดระเบียบบริหารราชการส่วนภูมิภาคเป็นแบบมณฑลเทศาภิบาล จัดตั้งมณฑลจันทบุรี โดยมีเมืองจันทบุรี ระยอง และตราด อยู่ในเขตการปกครองจนถึงปี พ.ศ. 2476 และภายหลังการเปลี่ยนแปลงการปกครองเป็นระบอบประชาธิปไตย จึงยกเลิกมณฑลเทศาภิบาล และได้จัดระเบียบบริหารราชการแผ่นดินใหม่ โดยแบ่งออกเป็นจังหวัดและอำเภอ ดังนั้นเมืองจันทบุรีจึงมีฐานะเป็นจังหวัดจนถึงปัจจุบันนี้

ขนาดและที่ตั้ง

จังหวัดจันทบุรีตั้งอยู่บนพื้นที่ชายฝั่งทะเลภาคตะวันออกของประเทศไทย ระหว่างเส้นรุ้งที่ 12-13 องศาเหนือ และเส้นแวงที่ 101-102 องศาตะวันออก อยู่ห่างจากกรุงเทพมหานครประมาณ 245 กม. มีพื้นที่ทั้งหมด 6,338 ตารางกิโลเมตร หรือ 3,961,250 ไร่ คิดเป็นร้อยละ 16.6 ของพื้นที่ภาคตะวันออก และเท่ากับร้อยละ 1.8 ของพื้นที่ทั้งประเทศ โดยอาณาเขตติดต่อกับจังหวัดใกล้เคียง ดังนี้

ทิศเหนือ ติดต่อกับอำเภอท่าตะเกียบ จังหวัดฉะเชิงเทราและอำเภอวังสมบูรณ์จังหวัดสระแก้ว

ทิศตะวันออก ติดต่อกับอำเภอบ่อไร่ จังหวัดตราด
และราชอาณาจักรกัมพูชา

ทิศใต้ ติดต่อกับอ่าวไทย

ทิศตะวันตก ติดต่อกับอำเภอแก่ง อำเภอลำลูกกา
จังหวัดระยอง และอำเภอบ่อทอง จังหวัดชลบุรี

ลักษณะภูมิประเทศและภูมิอากาศ

ลักษณะภูมิประเทศ

สภาพพื้นที่โดยทั่วไปของจังหวัดส่วนใหญ่เป็น
ป่าไม้ ภูเขา และที่ราบสูง โดยอยู่สูงจากระดับน้ำทะเล
30 - 190 เมตร ทิศใต้เป็นชายฝั่งทะเลและที่ราบลุ่ม
บางแห่งเป็นอ่าว แหล่ม และหาดทราย สูงจากระดับ
น้ำทะเล 1 - 5 เมตร จากลักษณะพื้นที่ดังกล่าวจึงมีการ
แบ่งลักษณะภูมิประเทศออกเป็น 3 ลักษณะ

1. ป่าไม้ ภูเขา และเนินสูง เป็นลักษณะของ
ภูมิประเทศทางด้านเหนือและตะวันออกของจังหวัดจันทบุรี
ได้แก่ เขตอำเภอแก่งหางแมว อำเภอท่าใหม่ อำเภอมะขาม
อำเภอสอยดาว อำเภอโป่งน้ำร้อน และตอนบนของอำเภอขลุง
บริเวณดังกล่าวเป็นเขตป่าสงวน เขตอุทยานแห่งชาติ
เขตห้ามล่าสัตว์ป่า และเขตรักษาพันธุ์สัตว์ป่า และพื้นที่
การเกษตรปลูกสวนผลไม้ ยางพารา ปาล์ม น้ำมัน และ
พืชไร่ เช่น ข้าวโพด มันสำปะหลัง เป็นต้น

2. ที่ราบลุ่มภูเขา อยู่ทางตอนกลางของจังหวัด
ได้แก่ พื้นที่ในเขตอำเภอเมืองจันทบุรี อำเภอเขาคิชฌกูฏ
ตอนบนของอำเภอท่าใหม่ อำเภอขลุง และตอนบนของ
อำเภอแหลมสิงห์ เป็นพื้นที่แหล่งน้ำที่ใช้ทำสวนผลไม้ เช่น
ทุเรียน เงาะ มังคุด กระท้อน และพริกไทย

3. ที่ราบชายฝั่งทะเล ได้แก่ พื้นที่ในเขตอำเภอลำลูกกา
อำเภอสอยดาว ทางตอนล่างของอำเภอท่าใหม่ อำเภอ
แหลมสิงห์ และอำเภอขลุง มีลักษณะเป็นที่ราบชายฝั่ง
ทะเลสลับด้วยเนินเขา เป็นบริเวณป่าชายเลน

ลักษณะภูมิอากาศ

ภูมิอากาศโดยทั่วไปจังหวัดจันทบุรีตั้งอยู่ในเขต
ที่มีอากาศร้อนชื้น มีฝนตกชุกติดต่อกันประมาณ 6 เดือน
ต่อปี และในปี 2565 มีฝนตกจำนวนทั้งหมด 188 วัน

วัดปริมาณน้ำฝนได้โดยรวม 3,299.6 มิลลิเมตร ฝนตก
มากที่สุดในเดือนกันยายน 836.7 มิลลิเมตร และเดือน
ที่มีอุณหภูมิต่ำสุดในรอบปี คือ เดือนธันวาคมเป็นเดือน
ที่มีอุณหภูมิต่ำสุดในรอบปีวัดได้ 17.3 องศาเซลเซียส
เดือนที่มีอุณหภูมิสูงสุดในรอบปี คือ เดือนเมษายน
วัดได้ 36.0 องศาเซลเซียส

การปกครองและประชากร

ในปี 2565 จังหวัดจันทบุรี โดยแบ่งการปกครอง
ส่วนภูมิภาคเป็น 10 อำเภอ แยกเป็น 76 ตำบล 728 หมู่บ้าน
โดยมีองค์การบริหารส่วนจังหวัด 1 แห่ง เทศบาลเมือง 5 แห่ง
เทศบาลตำบล 42 แห่ง และองค์การบริหารส่วนตำบล 34 แห่ง
โดยมีรายชื่ออำเภอ ดังนี้ อำเภอเมืองจันทบุรี อำเภอขลุง
อำเภอท่าใหม่ อำเภอโป่งน้ำร้อน อำเภอมะขาม อำเภอแหลมสิงห์
อำเภอสอยดาว อำเภอแก่งหางแมว อำเภอนายายอาม และ
อำเภอเขาคิชฌกูฏ

จังหวัดจันทบุรีมีจำนวนประชากรทั้งสิ้น 536,144 คน
เป็นชาย 261,874 คน หรือ ร้อยละ 48.8 เป็นหญิง 274,270 คน
หรือ ร้อยละ 51.2 ในจำนวนนี้อาศัยอยู่ในเขตเทศบาล
225,775 คน หรือ ร้อยละ 42.1 และส่วนที่เหลือ 310,369 คน
หรือร้อยละ 57.9 อาศัยอยู่นอกเขตเทศบาล ความหนาแน่นของ
ประชากรต่อตารางกิโลเมตรโดยเฉลี่ย 84.6 คน

ทรัพยากรธรรมชาติ แหล่งน้ำ และสภาพทางเศรษฐกิจ

ทรัพยากรธรรมชาติ

ก. แร่ธาตุ จังหวัดจันทบุรีมีแร่ธาตุหลายชนิด
ที่รู้จักกันโดยทั่วไป ได้แก่ พลอย (ทับทิม บุษราคัม มรกต
ไพฑูริย์ โกลเมน สตาร์) หินอุตสาหกรรมก่อสร้าง ทรายแก้ว
และดินขาว

ข. ป่าไม้ ในปี 2564 จังหวัดจันทบุรีมีเนื้อที่ป่าไม้
จำนวน 1,297,728 ไร่ หรือประมาณร้อยละ 32.8 ของเนื้อที่
ทั้งหมดของจังหวัด มีป่าสงวนแห่งชาติ 18 แห่ง และ
อุทยานแห่งชาติ 3 แห่ง คือ อุทยานแห่งชาติเขาคิชฌกูฏ
อุทยานแห่งชาติน้ำตกพลิ้ว และอุทยานแห่งชาติเขาชะเมา -
เขาวง วนอุทยาน 1 แห่ง คือ วนอุทยานเขาแหลมสิงห์

เขตรักษาพันธุ์สัตว์ป่า 3 แห่ง คือ เขตรักษาพันธุ์สัตว์ป่าเขาสอยดาว เขตรักษาพันธุ์สัตว์ป่าเขาอ่างฤๅไน และเขตรักษาพันธุ์สัตว์ป่าคลองเคียวเฉลิมพระเกียรติ เขตห้ามล่าสัตว์ป่า 1 แห่ง คือ เขตห้ามล่าสัตว์ป่าคู้กระเบน

แหล่งน้ำ

จังหวัดจันทบุรีมีแม่น้ำธรรมชาติอยู่ 4 สาย ได้แก่

1. **แม่น้ำจันทบุรี** มีต้นกำเนิดจากเขาสอยดาวใต้ในเขตอำเภอโป่งน้ำร้อน เขาสามง่ามและเขาชะอมในเขตอำเภอมะขาม ไหลผ่านอำเภอเมืองจันทบุรีออกสู่อ่าวไทยในเขตอำเภอแหลมสิงห์

2. **แม่น้ำพังราด** ประกอบด้วยลำน้ำสายสั้น ๆ ในเขตอำเภอแกลง จังหวัดระยอง และอำเภอนายายอาม จังหวัดจันทบุรีไหลมาบรรจบกันแล้วไหลออกสู่ปากน้ำพังราดเป็นแนวเขตระหว่างจังหวัดจันทบุรี และจังหวัดระยอง

3. **แม่น้ำเวฬุ** มีต้นกำเนิดจากเขาชะอม เขามะกอก และเขาสระบาป ไหลผ่านอำเภอขลุง และไหลออกสู่ทะเลทางเกาะจิก อำเภอขลุง

4. **คลองวังโตนด** ประกอบด้วย 2 สาขา คือ สาขาด้านซ้ายมีต้นกำเนิดจากเขาสี่เสียด ซึ่งไหลไปทางทิศตะวันตกเฉียงใต้ และสาขาด้านขวาซึ่งมีต้นกำเนิดบริเวณเขาชะมุล

สภาพทางเศรษฐกิจ

จังหวัดจันทบุรี เป็นจังหวัดที่ทำการเกษตร ได้แก่ ทุเรียน มังคุด ลองกอง เงาะ ลำไย ฯลฯ นอกจากนี้ยังมีอาชีพค้าขายพลอย อัญมณีและเครื่องประดับ ประกอบธุรกิจทางการค้าและอุตสาหกรรม ในครัวเรือน

จากรายงานของสำนักงานสภาพัฒนาการเศรษฐกิจและสังคมแห่งชาติ ในปี พ.ศ. 2564 จังหวัดจันทบุรีมีมูลค่ารวมผลิตภัณฑ์จังหวัด (GPP) ณ ราคาประจำปี 137,599 ล้านบาท และมูลค่าผลิตภัณฑ์จังหวัดเฉลี่ยต่อหัว (GPP per capita) 243,317 บาท อยู่ในลำดับ 5 ของภาคตะวันออก และอยู่ในลำดับที่ 12 ของประเทศ

จากรายงานของสำนักงานอุตสาหกรรมจังหวัดจันทบุรี ในปี พ.ศ. 2565 จังหวัดจันทบุรี

มีสถานประกอบการอุตสาหกรรมทั้งสิ้น 308 แห่ง มีจำนวนเงินทุนประมาณ 11,536 ล้านบาท โดยมีสถานประกอบการอุตสาหกรรมในอำเภอเมืองจันทบุรีมากที่สุด จำนวน 91 แห่ง รองลงมา คือ อำเภอสอยดาว มีจำนวน 56 แห่ง ส่วนอำเภอเขาฉกรรจ์ มีจำนวนสถานประกอบการอุตสาหกรรมน้อยที่สุดเพียง 5 แห่ง

การคมนาคมและขนส่ง

การเดินทางสู่จังหวัดจันทบุรี มีเส้นทางดังนี้

1. ทางหลวงหมายเลข 3 เป็นเส้นทางสายเก่า เริ่มต้นจากบางนา - กรุงเทพฯ ผ่านจังหวัดชลบุรี บางแสน อำเภอศรีราชา พัทยา อำเภอสัตหีบ บ้านฉาง ระยอง และจันทบุรี รวมระยะทางประมาณ 330 กิโลเมตร

2. ทางหลวงหมายเลข 36 เป็นเส้นทางสายหลักในปัจจุบัน เริ่มต้นที่กิโลเมตร 140 ของถนนสุขุมวิท บริเวณอำเภอบางละมุง จังหวัดชลบุรี เลี้ยวซ้ายตรงสามแยกกระทิงลาย ผ่านสนามแข่งรถพีระเซอร์กิต จนไปสิ้นสุดที่ตำบลเชิงเนิน อำเภอเมืองระยอง จังหวัดระยอง รวมระยะทางประมาณ 60 กิโลเมตร จากนั้นใช้ทางหลวงหมายเลข 3 ระยะทาง 108 กิโลเมตร จนถึงจังหวัดจันทบุรี รวมระยะทางประมาณ 308 กิโลเมตร

3. ทางหลวงหมายเลข 344 (บ้านบึง - แกลง) เป็นเส้นทางสายหลักอีกเส้นทางหนึ่ง ซึ่งช่วยลดระยะทางได้ประมาณ 70 กิโลเมตร เริ่มต้นจากช่วงกิโลเมตรที่ 98 ของถนนสุขุมวิท บริเวณอำเภอเมืองชลบุรี จังหวัดชลบุรี ผ่านอำเภอบ้านบึง จังหวัดชลบุรี อำเภอวังจันทร์ และอำเภอแกลง จังหวัดระยอง ระยะทาง 110 กิโลเมตร จากนั้นใช้ทางหลวงหมายเลข 3 ระยะทาง 58 กิโลเมตร จนถึงจังหวัดจันทบุรี รวมระยะทางประมาณ 266 กิโลเมตร

4. เส้นทางเชื่อมระหว่างภาคตะวันออกเฉียงเหนือกับภาคตะวันออก เริ่มต้นที่กิโลเมตร 200 ของทางหลวงหมายเลข 33 บริเวณอำเภอกบินทร์บุรี จังหวัดปราจีนบุรี เลี้ยวขวาที่กิโลเมตร 230 จังหวัดสระแก้ว เข้าสู่ทางหลวงหมายเลข 317 ระยะทาง 189 กิโลเมตร และผ่านอำเภอวังน้ำเย็น อำเภอสอยดาว อำเภอโป่งน้ำร้อน อำเภอมะขาม จังหวัดจันทบุรี รวมระยะทางจากอำเภอกบินทร์บุรี - จังหวัดจันทบุรี 219 กิโลเมตร

5. เส้นทางสายมอเตอร์เวย์ (ทางหลวงหมายเลข 7) เริ่มต้นที่ถนนศรีนครินทร์ กรุงเทพฯ ไปสิ้นสุดที่เมืองพัทยา จังหวัดชลบุรี ระยะทาง 90 กิโลเมตร จากนั้นใช้ทางหลวงหมายเลข 36 ระยะทาง 50 กิโลเมตร และทางหลวงหมายเลข 3 อีก 108 กิโลเมตร รวมระยะทางจากกรุงเทพฯ - จันทบุรี 248 กิโลเมตร

การสาธารณสุขภาค

ในปี 2565 จังหวัดจันทบุรี มีจำนวนผู้ใช้ไฟฟ้า 282,305 ราย ปริมาณการจำหน่ายกระแสไฟฟ้าทั้งสิ้น 1,386.57 ล้านกิโลวัตต์/ชั่วโมง สำหรับทางด้านการประปา ในปี 2565 จังหวัดจันทบุรีมีกำลังการผลิตน้ำประปาทั้งสิ้น 45 ลูกบาศก์เมตร โดยมีจำนวนผู้ใช้ น้ำประปาทั้งสิ้น 69,072 ราย

ส่วนทางด้านบริการสาธารณสุข ในปี 2564 โดยมีที่ทำการไปรษณีย์กระจายอยู่เกือบทุกอำเภอ (ยกเว้นอำเภอแก่งหางแมว) รวม 12 แห่ง โดยมีการส่งไปรษณีย์ภัณฑ์แยกประเภทเป็นไปรษณีย์ภัณฑ์ธรรมดา 2,295,481 ฉบับ บริการพิเศษ 2,690,715 ฉบับ พัสดุ-ไปรษณีย์ 38,000 ชิ้น รวมทั้งสิ้น 5,024,196 ฉบับ

การศึกษา

ด้านการศึกษาภาคบังคับ และการศึกษาระดับมัธยม ได้แพร่กระจายไปอย่างทั่วถึงสำหรับการศึกษานอก ระบบโรงเรียน ได้จัดการสร้างเสริมการศึกษาผู้ใหญ่ แบบต่าง ๆ ให้กว้างขวางยิ่งขึ้นตลอดจนการฝึกอาชีพ ให้กับผู้ที่สนใจทั่วไป

ในปีการศึกษา 2565 จังหวัดจันทบุรี มีโรงเรียนทั้งสิ้น 245 แห่ง มีครู 4,967 คน จำนวนนักเรียน 82,716 คน เป็นนักเรียนชาย 40,986 คน หรือ ร้อยละ 49.55 และนักเรียนหญิง 41,730 คน หรือ ร้อยละ 50.45

การสาธารณสุข

ด้านการสาธารณสุขในปี 2565 จังหวัดจันทบุรี มีโรงพยาบาลทั้งสิ้น 14 แห่ง แบ่งออกเป็น รัฐบาล 12 แห่ง และเอกชน 2 แห่ง โรงพยาบาลส่งเสริมสุขภาพตำบล 106 แห่ง คลินิกทุกประเภท 230 แห่ง แพทย์ 373 คน

ทันตแพทย์ 75 คน เภสัชกร 143 คน พยาบาล 1,808 คน มีจำนวนเตียงผู้ป่วย 1,410 เตียง โดยมีอัตราส่วนเจ้าหน้าที่ทางการแพทย์ของรัฐบาลต่อประชากรของจังหวัดจันทบุรี ดังนี้ แพทย์ 1 คนต่อประชากร 1,835 คน ทันตแพทย์ 1 คนต่อประชากร 7,365 คน เภสัชกร 1 คนต่อประชากร 4,758 คน และพยาบาล 1 คนต่อประชากร 372 คน

สถานที่ที่น่าสนใจ

เมืองจันทน์ เป็นเมืองชายฝั่งทะเลตะวันออกอยู่ห่างกรุงเทพฯ เพียง 245 กิโลเมตร อุดมสมบูรณ์ด้วยผลไม้ ยอดนิยมนานาชนิดไม่ว่าจะเป็นทุเรียน เงาะ มังคุด สลลาลาย ฯลฯ จันทบุรียังเป็นเมืองแห่งศูนย์กลางธุรกิจด้านอัญมณีระดับโลก “Chanthaburi City of Gems” นอกจากนี้ยังมีแหล่งท่องเที่ยวมากมาย ทั้งภูเขา ป่าไม้ น้ำตก ชายทะเล และโบราณสถาน โบราณวัตถุต่าง ๆ จึงทำให้มีกิจกรรมท่องเที่ยวที่หลากหลาย อาทิ การท่องเที่ยวเชิงนิเวศทางบกและทางทะเล การท่องเที่ยวเชิงประวัติศาสตร์ การท่องเที่ยวเชิงสุขภาพ

(1) ศาลสมเด็จพระเจ้าตากสิน เดิมเป็นศาลไม้ อยู่ข้างศาลเจ้าพ่อหลักเมือง ต่อมาในปี 2463 สมัยหม่อมเจ้าสุฤติเดช ชยางกูร สมุหเทศาภิบาลมณฑลจันทบุรี ได้สร้างศาลขึ้นใหม่บริเวณด้านหน้าค่ายทหารกองพันนาวิกโยธิน เป็นศาลาคอนกรีตสี่เหลี่ยมจัตุรัส มีบันไดด้านหน้าและด้านข้างรวมเป็น 3 ด้าน ภายในเป็นที่ประดิษฐานเทวรูปซึ่งเป็นเทพเจ้าประจำพระองค์พระเจ้าตาก ต่อมาในปี พ.ศ.2534 ชาวจันทบุรีได้ร่วมกันบริจาคเงินสร้างศาลสมเด็จพระเจ้าตากสิน ขึ้นใหม่ โดยเป็นศาลทรงเกี้ยวเหลี่ยมคู่กับศาลเดิม หลังคาเป็นรูปพระมาลา ด้านในประดิษฐานพระบรมรูปสมเด็จพระเจ้าตากสินมหาราชหล่อด้วยทองเหลืองรมดำ

(2) อาสนวิหารพระนางมารีอาปฏิสนธิณิรมล เป็นอาสนวิหารประจำมิสซังโรมันคาทอลิกจันทบุรี ตั้งอยู่บริเวณริมคลองจันทบุรี ตรงข้ามชุมชนเก่าแก่จันทบูร ตำบลจันทนิมิต อำเภอเมืองจังหวัดจันทบุรี วิหารปัจจุบันนี้เป็นหลังที่ 5 ซึ่งบาทหลวงเอมิล ออกัสต์ กอลมเบต์ ชาวฝรั่งเศส ได้ทำพิธีเสกขึ้นในวันที่ 10 มกราคม พ.ศ. 2452 และก่อสร้างขึ้นโดยคุณพ่อเปรีกาล เดิมวิหารติดยอดแหลม

บริเวณหอรบขังทั้ง 2 หอ แต่ในช่วงสงครามโลกครั้งที่สอง ปี พ.ศ. 2483 ทางรัฐบาลได้มีคำสั่งให้ทำการรื้อออก ด้วยเหตุผลว่าจะเป็นเป้าที่ระเบิดจากเครื่องบินรบ จนภายหลังสงครามยุติก็ได้นำมาติดตั้งอีกครั้งในวันที่ 11 ธันวาคม พ.ศ. 2552 วิหารแห่งนี้มีอายุรวมแล้วกว่า 110 ปี

(3) ชุมชนริมน้ำจันทบุรี เป็นชุมชนเก่าแก่ ริมแม่น้ำจันทบุรีด้านตะวันตกแต่เดิมรู้จักกันในชื่อที่เรียกกันติดปากว่า “บ้านลุ่ม” ซึ่งเป็นชุมชนเก่าแก่ของชาวจีน และญวนอพยพตั้งแต่สมัยรัตนโกสินทร์ตอนต้น ต่อมาได้พัฒนามาเป็นศูนย์กลางทางเศรษฐกิจและการค้าของจันทบุรีที่สำคัญแห่งหนึ่งในสมัยรัชกาลที่ 5 มีจุดเริ่มต้นจากเชิงสะพานวัดจันทร์ ผ่านบ้านท่าหลวงยาวเป็นแนวไปตลอดจนถึงชุมชนตลาดล่าง บริเวณที่เรียกว่าท่าเรือจ้าง อาคารส่วนใหญ่ เป็นที่พักอาศัย และร้านค้าของชุมชนที่มีอายุเกือบร้อยปี ซึ่งสร้างมาตั้งแต่สมัยรัชกาลที่ 5 มีลักษณะเป็นตึกแถว โบราณมีลวดลายไม้จำหลักอ่อนช้อยงดงาม อยู่ตามบานประตูหน้าต่างและมุมอาคาร ซึ่งจะพบรูปแบบเรือน ขนบปังชิงปะปนอยู่ด้วย เพราะชาวจันทบุรีได้รับอิทธิพลจากการติดต่อค้าขายกับชาวต่างประเทศเมื่อสมัย ร.5 ลักษณะการฉลุลายของช่างฝีมือชาวจันทบุรี จัดได้ว่ามีเอกลักษณ์ไม่เหมือนใคร โดยเฉพาะการจำหลักฉลุช่องลม เป็นภาพจำหลักนูนรูปหัวพญาคัมภีร์สอดแทรกอยู่ตามกิ่งเครือเถาหรือความคมเฉียบของลายที่แผ่ไปด้วยความอ่อนช้อยงดงามของลายจำหลัก จึงถือว่าเป็นย่านประวัติศาสตร์ของจังหวัดจันทบุรี

(4) ถนนเฉลิมบูรพาชลทิต จัดสร้างโดยกรมทางหลวงชนบท กระทรวงคมนาคม ซึ่งเพื่อให้ทางเส้นนี้ช่วยลดจำนวนรถที่วิ่งบนทางหลวงหมายเลข 3 หรือถนนสุขุมวิทแล้ว ยังมีความตั้งใจให้เป็นเส้นทางท่องเที่ยวเลาะเลียบชายทะเลตะวันออกที่สวยงามด้วย โดยเริ่มตั้งแต่อำเภอสัตหีบ จังหวัดชลบุรี ผ่านเข้าสู่จังหวัดระยอง บริเวณอ่าวไข่ จากนั้นก็เข้าสู่จังหวัดจันทบุรี แล้วไปสิ้นสุดที่บ้านแหลมสิงห์ อำเภอแหลมสิงห์ และปัจจุบันกำลังดำเนินการก่อสร้างเพื่อต่อไปจนถึงจังหวัดตราด

(5) ศูนย์ศึกษาการพัฒนาอ่าวคุ้งกระเบน อันเนื่องมาจากพระราชดำริ ได้เริ่มก่อตั้งตามพระราชดำริ พระบาทสมเด็จพระเจ้าอยู่หัว (ร.9) ในคราวที่พระบาทสมเด็จพระเจ้าอยู่หัวเสด็จพระราชดำเนินประกอบพิธีเปิดพระบรมราชานุสาวรีย์สมเด็จพระเจ้าตากสินมหาราช ที่จังหวัดจันทบุรี เมื่อวันที่ 28 ธันวาคม พ.ศ. 2524 โดยมีพระราชดำริแก่ผู้ว่าราชการจังหวัดจันทบุรี "ให้พิจารณาพื้นที่ที่เหมาะสมจัดทำโครงการพัฒนาด้านอาชีพการประมง และการเกษตรในเขตพื้นที่ดินชายฝั่งทะเลจันทบุรี" และได้พระราชทานเงินที่ราษฎรจังหวัดจันทบุรีได้ร่วมทูลเกล้าทูลกระหม่อมถวายโดยเสด็จพระราชกุศลในโอกาสดังกล่าว เป็นทุนริเริ่มดำเนินการ ต่อมาเมื่อวันที่ 30 ธันวาคม พ.ศ. 2524 พระบาทสมเด็จพระเจ้าอยู่หัวได้มีพระราชดำริเพิ่มเติม พระตำหนักจิตรลดารโหฐาน สาระโดยสรุปว่า "ให้พิจารณาจัดหาพื้นที่ป่าสงวนเสื่อมโทรม หรือพื้นที่สาธารณประโยชน์ เพื่อจัดตั้งศูนย์ศึกษาการพัฒนา เช่นเดียวกับศูนย์ศึกษาการพัฒนาเขาหินซ้อน ให้เป็นศูนย์ศึกษาเกี่ยวกับการพัฒนาในเขตที่ดินชายทะเล"

(6) อุทยานแห่งชาติน้ำตกพลิ้ว มีพื้นที่ครอบคลุมท้องที่อำเภอเมือง อำเภอแหลมสิงห์ อำเภอขลุง และอำเภอมะขาม จังหวัดจันทบุรี ประกอบด้วยป่าที่สมบูรณ์ เทือกเขาสูงสลับซับซ้อนเป็นแหล่งต้นน้ำลำธารหลายสาย และมีเอกลักษณ์ทางธรรมชาติ คือ น้ำตกพลิ้วที่สวยงาม มีน้ำตกตลอดปี เป็นที่รู้จักของประชาชนทั่วไป สำหรับพักผ่อนหย่อนใจ ภายในบริเวณน้ำตกและลำคลองมีปลาหลายชนิดอาศัยอยู่เป็นจำนวนมาก ทำให้เราได้ตื่นตาตื่นใจกับฝูงปลาแก่ผู้ที่ไม่ไปท่องเที่ยวพักผ่อนหย่อนใจ โดยเฉพาะปลาพลวงหิน น้ำตกพลิ้ว จึงเป็นน้ำตกที่มีชื่อเสียงและเป็นที่ยอมรับของนักท่องเที่ยว

ประเพณีที่น่าสนใจ

งานนมัสการรอยพระพุทธบาทพลวง ประเพณีการนมัสการรอยพระบาทเขาคิชฌกูฏหรือพระบาทพลวง เป็นเทศกาลเดือน 3 ที่ปฏิบัติกันมานานแล้ว เดิมเริ่มขึ้นไปนมัสการในวันขึ้น 1 ค่ำ - ขึ้น 15 ค่ำ เดือน 3 รวม 15 วันของทุกปี แต่มาระยะหลังเริ่มเป็นที่รู้จักของผู้คนที่มี

ความเลื่อมใสศรัทธาทั้งชาวไทยและต่างประเทศ จึงเปิดให้นมัสการมากขึ้นกล่าวคือ ในปี พ.ศ. 2538 เป็นต้นมา เปิดให้นมัสการ 60 วันและยังคงยึดเดือน 3 เหมือนเดิม ก่อนการนมนัสการจะเริ่มขึ้น คือในวันแรม 14 ค่ำ เดือน 2 จะมีการทำพิธีเปิดพระบาท เรียกว่า "เปิดป่า" แล้วจึงเริ่มเปิดให้ขึ้นนมัสการรอยพระพุทธรูปจนครบ 60 วัน เชื่อกันว่าการไปนมัสการพระบาทพลวง จะได้รับบุญมากประสงค์สิ่งใดมักได้ดังปรารถนา

ประเพณีชักพระบาท จัดในช่วงเทศกาลสงกรานต์ ณ วัดตะปอนใหญ่ อำเภอขลุง เป็นประเพณีที่สืบทอดกันมากกว่า 100 ปีแล้ว ภายในงานมีการรดน้ำดำหัวผู้สูงอายุ และมีการแข่งขันการชักเย่อเกวียน โดยมีมีวนภาพเขียนรอยพระพุทธรูปอยู่ตรงกลาง

งานของดีเมืองจันทวันผลไม้ จัดในช่วงเดือนพฤษภาคมของทุกปี โดยมีการประกวดรถประดับผลไม้ การประกวดธิดาชาวสวน การประกวดผลไม้ที่มีชื่อเสียงของภาคตะวันออก การออกร้านจำหน่ายอัญมณี และร้านของกลุ่มแม่บ้านเกษตรกรอื่น ๆ อีกมากมาย

ประเพณีการแข่งขันเรือวัดจันทนาราม ได้จัดให้มีการฟันฟูประเพณีเก่า ๆ โดยเฉพาะประเพณีการแข่งขันเรือทางวัดได้เชิญเรือจากที่ต่าง ๆ มาเข้าร่วมประเพณีในการแข่งขันเรือยาว การแข่งขันจะจัดแข่งขันในช่วงเทศกาลวันลอยกระทง ทั้งนี้นอกจากจะฟันฟูประเพณี เชื่อมความสัมพันธ์กันแก่หมู่คณะแล้ว ยังมีโอกาสได้ประกอบการกุศลอีกด้วย

เทศกาลท่องเที่ยวเขาसอยดาว จัดขึ้นในช่วงปลายปี บริเวณจุดชมวิวที่ว่าการอำเภอสอยดาวและบริเวณเขตรักษาพันธุ์สัตว์ป่าเขาसอยดาว ในงานมีการนำเสนอผลผลิตทางการเกษตร สินค้าหนึ่งตำบลหนึ่งผลิตภัณฑ์ การแสดงศิลปวัฒนธรรม การแข่งขันสอยดาว การจำหน่ายผลไม้หลักของอำเภอ

งานวันสมเด็จพระเจ้าตากสินมหาราชรำลึกและกาชาดจันทบุรี จัดขึ้นระหว่างวันที่ 28 ธันวาคมถึงสัปดาห์แรกของเดือนมกราคมของทุกปี ที่บริเวณสนามกีฬากลางทุ่งนาเขย จังหวัดจันทบุรี เพื่อส่งเสริมการท่องเที่ยวกระตุ้นเศรษฐกิจในช่วงเทศกาลสงกรานต์ปีเก่าต้อนรับปีใหม่ เปิดโอกาสให้ประชาชนนักท่องเที่ยวได้มีส่วนร่วมในการทำควมดี บำเพ็ญประโยชน์เพื่อ

สาธารณะกุศล ผ่านสำนักงานเหล่ากาชาดจังหวัดจันทบุรี มีจัดซุ้มเพื่อให้ประชาชนได้ร่วมกิจกรรม ทำความดีด้วยหัวใจบำเพ็ญประโยชน์สาธารณะ ร่วมบริจาคอวัยวะดวงตา และร่างกายช่วยเหลือเพื่อนมนุษย์ การออกร้านจำหน่ายสลากกาชาดการกุศลเพื่อหารายได้ช่วยเหลือสาธารณะกุศลในจังหวัดจันทบุรีและสภากาชาดไทย การจำหน่ายแสดมปีที่ระลึก 250 ปี สมเด็จพระเจ้าตากสินมหาราช นอกจากนี้ยังมีกิจกรรม การออกร้านของหน่วยงานภาครัฐอำเภอ และองค์กรภาคเอกชน นิทรรศการเฉลิมพระเกียรติฯ การแสดงความสามารถของนักเรียนนักศึกษาและเยาวชน เลือกซื้อสินค้าของที่ระลึก สินค้าอุปโภค บริโภค ร้านค้าประชารัฐ สินค้า OTOP นวัตกรรม อิมพอร์ตกับอาหารพื้นเมือง

ประเพณีพานฟางของชาวบ้านวันยาวลางจันทบุรี ชาวานจะนำฟองข้าวมาวางเรียงซ้อน ๆ กันในลานขนาด กลางลานมีเสาเกียดปักอยู่ตรงกลาง เพื่อใช้เป็นหลักมัดพรวนควาย ประมาณ 5 - 6 ตัว มัดเรียงกันเป็นแถวปลายพรวนมัดติดกับเสาเกียดไว้ พอใกล้ค่ำชาวานจะนำควายที่มัดเป็นพรวนติดกับเสาเกียดย่ำลงบนฟองข้าวที่วางเรียงซ้อนไว้กลางลานขนาด เมื่อเม็ดข้าวร่วงจากฟองจะตัดฟางที่มัดฟองข้าวออก และใช้มือหอบฟองข้าวขึ้นมากองรอบเสาเกียด เป็นการรื้อฟองข้าวออกเอาแต่เม็ดข้าวไว้ ชาวานจะชั้ดฟางข้าวโดยใช้มือหอบโยนไปที่เสาเกียดกลางลานขนาด แล้วใช้ควายชู้ดเติมมัดพรวนติดกับเสาเกียดอีกครั้ง ย่ำฟองข้าวอีกหนให้เม็ดข้าวร่วงหล่นให้หมด หลังจากนั้นใช้ดองเกี่ยวฟางข้าวโยนออกไปนอกลาน ก็จะเหลือแต่เม็ดข้าวเปลือกไว้ ขณะที่พานฟางชาวบ้านจะต้องร้องเพลงโห่ขึ้นต้นว่า โห่อ่อนเอ๋ย ร่อนลงอยู่ในดงมะไฟ หนุ่มสาวจะร้องเพลงแก้กันอย่างสนุกสนาน จนหายเหนื่อยเสร็จพิธีพานฟางก็จะทำข้าวเหนียวน้ำกะทิเลี้ยงกันอย่างอ้อมหน้าสำราญ

คำขวัญจังหวัดจันทบุรี

น้ำตกลือเลื่อง	เมืองผลไม้
พริกไทยพันธุ์ดี	อัญมณีมากเหลือ
เสื่อจันทบูร	สมบูรณธรรมชาติ
พระเจ้าตากสินมหาราช	รวมญาติภูชาที่จันทบุรี

สารบัญ

Contents

	หน้า/Page
คำนำ	iii
Preface	v
แผนที่จังหวัด	vii
จังหวัดจันทบุรี	ix
สารบัญตารางสถิติ	xv
List of Statistical Tables	xv
สัญลักษณ์	xxvii
Symbols	xxvii
มองจังหวัดผ่านข้อมูลสถิติ	xxxi
Province at a glance	xxxi

สารบัญตารางสถิติ

List of Statistical Tables

สถิติสังคม

Social Statistics

สถิติประชากรศาสตร์ ประชากร และเคหะ

Demographic, Population and Housing Statistics

1.1	ประชากรจากการทะเบียน อัตราเพิ่ม และความหนาแน่นของประชากร จำแนกตามอำเภอ พ.ศ. 2561 - 2565 Population from Registration Record, Growth Rate and Density by District: 2018 - 2022	5
1.2	ประชากรจากการทะเบียน จำแนกตามเพศ เขตการปกครอง และอำเภอ พ.ศ. 2563 - 2565 Population from Registration Record by Sex, Administration Zone and District: 2020 - 2022	6
1.3	ประชากรจากการทะเบียน จำแนกตามกลุ่มอายุ และอำเภอ พ.ศ. 2565 Population from Registration Record by Age Group and District: 2022	9
1.4	เนื้อที่ ระยะทางจากอำเภอถึงจังหวัด และเขตการปกครอง จำแนกตามอำเภอ พ.ศ. 2565 Area, Distance from District to Province and Administration Zone by District: 2022	10
1.5	จำนวนและอัตราเกิดมีชีพ ตาย ทารกตาย และมารดาตาย พ.ศ. 2561 - 2565 Number and Rate of Live births, Deaths, Infant Mortality and Maternal Mortality: 2018 - 2022	11
1.6	การเกิด การตาย การย้ายเข้า และการย้ายออก จำแนกตามเพศ และอำเภอ พ.ศ. 2565 Births, Deaths, Registered-In and Registered-Out by Sex and District: 2022	12
1.7	จำนวนและอัตราการสมรส และหย่าร้าง พ.ศ. 2556 - 2565 Number and Crude Marriage and Divorce Rate: 2013 - 2022	13

1.8	การจดทะเบียนสมรส และหย่า จำแนกตามอำเภอ พ.ศ. 2561 - 2565 Couple with Marriage and Divorce Certificate by District: 2018 - 2022	14
1.9	บ้านจากการทะเบียน จำแนกตามอำเภอ พ.ศ. 2561 - 2565 House from Registration Record by District: 2018 - 2022	15
1.10	ร้อยละของครัวเรือน จำแนกตามลักษณะที่สำคัญของครัวเรือน จังหวัดจันทบุรี พ.ศ. 2561 - 2565 Percentage of Households by Major Housing Characteristics Chanthaburi Province: 2018 - 2022	16

สถิติแรงงาน

Labour Statistics

2.1	ประชากรอายุ 15 ปีขึ้นไป จำแนกตามสถานภาพแรงงาน เพศ และภาค พ.ศ. 2565 Population Aged 15 Years and Over by Labour Force Status, Sex and Region: 2022	21
2.2	ประชากรอายุ 15 ปีขึ้นไป จำแนกตามสถานภาพแรงงาน เป็นรายไตรมาส พ.ศ. 2563 - 2566 Population Aged 15 Years and Over by Labour Force Status and Quarterly: 2020 - 2023	22
2.3	ประชากรอายุ 15 ปีขึ้นไปที่มีงานทำ จำแนกตามอาชีพ และเพศ เป็นรายไตรมาส พ.ศ. 2565 - 2566 Employed Persons Aged 15 Years and Over by Occupation, Sex and Quarterly: 2022 - 2023	23
2.4	ประชากรอายุ 15 ปีขึ้นไปที่มีงานทำ จำแนกตามอุตสาหกรรม และเพศ เป็นรายไตรมาส พ.ศ. 2565 - 2566 Employed Persons Aged 15 Years and Over by Industry, Sex and Quarterly: 2022 - 2023	24
2.5	ประชากรอายุ 15 ปีขึ้นไปที่มีงานทำ จำแนกตามสถานภาพการทำงาน และเพศ เป็นรายไตรมาส พ.ศ. 2565 - 2566 Employed Persons Aged 15 Years and Over by Work Status, Sex and Quarterly: 2022 - 2023	25
2.6	ประชากรอายุ 15 ปีขึ้นไปที่มีงานทำ จำแนกตามระดับการศึกษาที่สำเร็จ และเพศ เป็นรายไตรมาส พ.ศ. 2565 - 2566 Employed Persons Aged 15 Years and Over by Level of Educational Attainment, Sex and Quarterly: 2022 - 2023	26
2.7	ประชากรอายุ 15 ปีขึ้นไปที่มีงานทำ จำแนกตามจำนวนชั่วโมงทำงานต่อสัปดาห์ และเพศ เป็นรายไตรมาส พ.ศ. 2565 - 2566 Employed Persons Aged 15 Years and Over by Hours Worked per Week, Sex and Quarterly: 2022 - 2023	27
2.8	ผู้ว่างงาน และอัตราการว่างงาน จำแนกตามเพศ เป็นรายไตรมาส พ.ศ. 2563 - 2566 Unemployed and Unemployment Rate by Sex and Quarterly: 2020 - 2023	28
2.9	อัตราค่าจ้างขั้นต่ำ จำแนกตามจังหวัด พ.ศ. 2555 - 2565 Minimum Wage Rate by Province: 2012 - 2022	29

สถิติการศึกษา
Education Statistics

3.1	โรงเรียน จำแนกตามสังกัด และอำเภอ ปีการศึกษา 2565 School by Jurisdiction and District: Academic Year 2022	37
3.2	โรงเรียน จำแนกตามระดับการศึกษา และอำเภอ ปีการศึกษา 2565 School by Level of Education and District: Academic Year 2022	38
3.3	ห้องเรียน จำแนกตามสังกัด และอำเภอ ปีการศึกษา 2565 Classroom by Jurisdiction and District: Academic Year 2022	39
3.4	ห้องเรียน จำแนกตามระดับการศึกษา และอำเภอ ปีการศึกษา 2565 Classroom by Level of Education and District: Academic Year 2022	40
3.5	ครู จำแนกตามสังกัด และอำเภอ ปีการศึกษา 2565 Teacher by Jurisdiction and District: Academic Year 2022	41
3.6	ครู จำแนกตามระดับการสอน เพศ และอำเภอ ปีการศึกษา 2565 Teacher by Level of Teaching, Sex and District: Academic Year 2022	42
3.7	นักเรียน จำแนกตามสังกัด เพศ และชั้นเรียน ปีการศึกษา 2565 Student by Jurisdiction, Sex and Grade: Academic Year 2022	43
3.8	นักเรียน จำแนกตามสังกัด และอำเภอ ปีการศึกษา 2565 Student by Jurisdiction and District: Academic Year 2022	45
3.9	นักเรียน จำแนกตามระดับการศึกษา เพศ และอำเภอ ปีการศึกษา 2565 Student by Level of Education, Sex and District: Academic Year 2022	46
3.10	อัตราส่วนนักเรียนต่อห้องเรียน และอัตราส่วนนักเรียนต่อครู จำแนกตามระดับการศึกษา และอำเภอ ปีการศึกษา 2565 Ratio of Student per Classroom and Student per Teacher by Level of Education and District: Academic Year 2022	47
3.11	นักเรียนที่ออกกลางคัน จำแนกตามชั้นเรียน ปีการศึกษา 2555 - 2564 Student Drop-out of School by Grade: Academic Year 2012 - 2021	48
3.12	นักเรียนที่ออกกลางคัน จำแนกตามสาเหตุที่สำคัญ และอำเภอ ปีการศึกษา 2564 Student Drop-out of School by Important Causes and District: Academic Year 2021	49
3.13	สถานศึกษา อาจารย์ และนักศึกษาในระดับอาชีวศึกษา และอุดมศึกษา จำแนกตามสังกัด และเพศ ปีการศึกษา 2565 Institution, Lecturer and Student Enrollment in Vocational and Higher Education by Jurisdiction and Sex: Academic Year 2022	50
3.14	อาจารย์ในระดับอาชีวศึกษา และอุดมศึกษา จำแนกตามวุฒิการศึกษา สังกัด และเพศ ปีการศึกษา 2565 Lecturer in Vocational and Higher Education by Qualification, Jurisdiction and Sex: Academic Year 2022	51

3.15	ผู้เรียน/นักศึกษาที่ลงทะเบียนเรียน และผู้เรียน/นักศึกษาที่สำเร็จการศึกษา ในสังกัดกรมส่งเสริมการเรียนรู้ จำแนกตามเพศ และกิจกรรมการศึกษา ปีงบประมาณ 2565 Enrolment Registered and Enrolment Graduated Under Department of Learning Encouragement by Sex and Educational Activities: Fiscal Year 2022	52
3.16	ผู้เรียน/นักศึกษา ในสังกัดกรมส่งเสริมการเรียนรู้ จำแนกตามกิจกรรมการศึกษา เพศ และอำเภอ ปีงบประมาณ 2565 Enrolment Registered in Department of Learning Encouragement by Educational Activities, Sex and District: Fiscal Year 2022	53

สถิติศาสนา ศิลปะ วัฒนธรรม

Religion, Art and Culture Statistics

4.1	วัด สำนักสงฆ์ โบสถ์คริสต์ มัสยิด พระภิกษุ สามเณร และอำเภอ พ.ศ. 2565	
4.1	Temple, House of Priest, Church, Mosque, Buddhist Monk and Novice by District: 2022	57

สถิติสุขภาพ

Health Statistics

5.1	ผู้ป่วยนอก จำแนกตามกลุ่มสาเหตุ (21 กลุ่มโรค) จากสถานบริการสาธารณสุข ของกระทรวงสาธารณสุข พ.ศ. 2560 - 2564 Out-Patients According to 21 Cause Groups from Health Service Units, Ministry of Public Health: 2017 - 2021	61
5.2	10 ลำดับโรคสูงสุดของผู้ป่วยใน จำแนกตามสาเหตุการป่วย 298 กลุ่มโรค จากสถานบริการสาธารณสุข ของกระทรวงสาธารณสุข พ.ศ. 2560 - 2564 Top-Ten Most of In-Patients According to 298 Groups of Cause from Health Service Units, Ministry of Public Health: 2017 - 2021	63
5.3	การตาย จำแนกตามสาเหตุที่สำคัญ และเพศ พ.ศ. 2564 - 2565 Deaths by Leading Causes of Death and Sex: 2021 - 2022	64
5.4	สถานพยาบาลที่มีเตียงผู้ป่วยรับไว้ค้างคืน จำนวนเตียง แพทย์ ทันตแพทย์ เภสัชกร พยาบาล ผู้ช่วยพยาบาล และผู้ป่วย จำแนกตามประเภทสถานพยาบาล และสังกัด พ.ศ. 2565 Hospital and Medical Establishments with Bed, Bed, Physician, Dentist, Pharmacist, Nurse, Technical Nurse and Patient By Type and Jurisdiction: 2022	65
5.5	สถานพยาบาล จำแนกตามประเภท และอำเภอ ปีงบประมาณ 2565 Hospital and Medical Establishment by Type and District: Fiscal Year 2022	66
5.6	เจ้าหน้าที่ทางการแพทย์ของรัฐบาล จำแนกตามอำเภอ พ.ศ. 2565 Medical Personnel in the Government by District: 2022	67

5.7	ใบอนุญาตประกอบธุรกิจเกี่ยวกับยา พ.ศ. 2561 - 2565 Licence Concerning Drug: 2018 - 2022	68
-----	--	----

สถิติสวัสดิการสังคม
Social Security Statistics

6.1	สถิติกองทุนประกันสังคม พ.ศ. 2560 - 2564 Statistics of Social Security Fund: 2017 - 2021	71
6.2	ลูกจ้างที่ประสบอันตรายหรือเจ็บป่วยเนื่องจากการทำงาน จำแนกตามความร้ายแรง พ.ศ. 2561 - 2565 Employee Caused by Occupational Injuries or Diseases by Degree of Loss: 2018 - 2022	72

สถิติหญิงและชาย
Gender Statistics

7.1	ประชากรจากการทะเบียน จำแนกตามเพศ กลุ่มอายุ และอำเภอ พ.ศ. 2565 Population from Registration Record by Sex, Age Group and District: 2022	75
7.2	การเกิดมีชีพ การตาย จำแนกตามเพศ พ.ศ. 2561 - 2565 Live Births and Deaths by Sex: 2018 - 2022	76
7.3	ประชากรอายุ 15 ปีขึ้นไป จำแนกตามเพศ และสถานภาพแรงงาน เป็นรายไตรมาส พ.ศ. 2565 - 2566 Population Aged 15 Years and Over by Sex, Labour Force Status and Quarterly: 2022 - 2023	77
7.4	ครู จำแนกตามเพศและวุฒิการศึกษา และนักเรียน จำแนกตามเพศและระดับการศึกษา พ.ศ. 2561 - 2565 Teacher by Sex and Qualification and Student by Sex and Level of Education: 2018 - 2022	78

สถิตินรายได้และรายจ่ายของครัวเรือน
Household Income and Expenditure Statistics

8.1	ค่าใช้จ่ายเฉลี่ยต่อเดือนของครัวเรือน จำแนกตามประเภทค่าใช้จ่าย และขนาดของครัวเรือน พ.ศ. 2565 Average Monthly Expenditure per Household by Expenditure Group and Household Size: 2022	81
8.2	ค่าใช้จ่ายเฉลี่ยต่อเดือนของครัวเรือน จำแนกตามช่วงของค่าใช้จ่ายทั้งสิ้นต่อเดือนของครัวเรือน พ.ศ. 2565 Average Monthly Expenditure per Household by Intervals of Total Monthly Expenditure per Household: 2022	82
8.3	ร้อยละของครัวเรือน จำแนกตามค่าใช้จ่ายทั้งสิ้นเฉลี่ยต่อเดือน และขนาดของครัวเรือน พ.ศ. 2565 Percentage of Households by Average Total Monthly Expenditure and Household Size: 2022	83

สถิตินิติธรรม ความมั่นคง การเมือง และการปกครอง
Justice, Security, Political and Public Administration Statistics

9.1	สถิติคดีอาญาที่น่าสนใจ จำแนกตามประเภทความผิด พ.ศ. 2564 - 2565 Statistics of Reported Interesting Crimes by Type of Crimes: 2021 - 2022	87
-----	---	----

สถิติเศรษฐกิจ

Economic Statistics

บัญชีประชาชาติ

National Accounts

10.1	ผลิตภัณฑ์ภาค และจังหวัด ณ ราคาประจำปี พ.ศ. 2564 Gross Regional Product and Gross Provincial Product at Current Market Prices: 2021	93
10.2	ผลิตภัณฑ์จังหวัด ณ ราคาประจำปี จำแนกตามสาขาการผลิต พ.ศ. 2560 - 2564 Gross Provincial Product at Current Market Prices by Economic Activities: 2017 - 2021	98
10.3	ผลิตภัณฑ์จังหวัด แบบปริมาณลูกโซ่ (ปีอ้างอิง พ.ศ. 2545) จำแนกตามสาขาการผลิต พ.ศ. 2560 - 2564 Gross Provincial Product Chain Volume Measures (Reference Year = 2002) by Economic Activities: 2017 - 2021	99

สถิติเกษตรและประมง

Agriculture and Fishery Statistics

11.1	การใช้ที่ดิน พ.ศ. 2560 - 2564 Land Utilization: 2017 - 2021	103
11.2	ลักษณะการถือครองที่ดินทางการเกษตร พ.ศ. 2560 - 2564 Type of Agricultural Landholding: 2017 - 2021	104
11.3	เนื้อที่ปลูกข้าวในปี เนื้อที่เก็บเกี่ยว ผลผลิต และผลผลิตเฉลี่ยต่อไร่ จำแนกตามประเภทข้าว และอำเภอ ปีเพาะปลูก 2565 Planted Area of Major Rice Harvested Area, Production and Yield per Rai by Type of Rice and District: Crop Year 2022	105
11.4	เนื้อที่เพาะปลูกพืชไร่ เนื้อที่เก็บเกี่ยว ผลผลิต และผลผลิตเฉลี่ยต่อไร่ จำแนกตามชนิดของพืชไร่ ปีเพาะปลูก 2565 Planted Area of Field Crops, Harvested Area, Production and Yield per Rai by Type of Field Crops: Crop Year 2022	106
11.5	เนื้อที่เพาะปลูกพืชผัก เนื้อที่เก็บเกี่ยว ผลผลิต และผลผลิตเฉลี่ยต่อไร่ จำแนกตามชนิดพืชผัก ปีเพาะปลูก 2565 Planted Area of Vegetable Crops, Harvested Area, Production and Yield per Rai by Type of Vegetable Crops: Crop Year 2022	107

11.6	เนื้อที่เพาะปลูกไม้ผลและไม้ยืนต้น เนื้อที่เกี่ยวเกี่ยว ผลผลิต และผลผลิตเฉลี่ยต่อไร่ จำแนกตามชนิดของไม้ผล และไม้ยืนต้น ปีเพาะปลูก 2565 Planted Area of Fruit Trees and Tree Crops, Harvested Area, Production and Yield per Rai by Type of Fruit Trees and Tree Crops: Crop Year 2022	108
11.7	เกษตรกรผู้เลี้ยงสัตว์และปศุสัตว์ จำแนกตามอำเภอ พ.ศ. 2565 Livestock Farmer and Livestock by District: 2022	110
11.8	ฟาร์มที่เพาะเลี้ยงสัตว์น้ำจืด จำแนกตามประเภทการเลี้ยง ผลผลิตการเลี้ยงสัตว์น้ำจืด และอำเภอ พ.ศ. 2565 Freshwater Culture Farm by Type of Culture, Production of Freshwater Aquaculture and District: 2022	111
11.9	สัตว์น้ำจืดที่จับได้ จำแนกตามชนิดสัตว์น้ำจืด และอำเภอ พ.ศ. 2565 Catch of Freshwater by Species and District: 2022	112

สถิติอุตสาหกรรม

Industrial Statistics

12.1	สถานประกอบการ คนทำงาน และลูกจ้าง จำแนกตามขนาดของสถานประกอบการ และกิจกรรมทางเศรษฐกิจ พ.ศ. 2560 Establishment, Person Engaged and Employee by Size of Establishment and Economic Activity: 2017	115
12.2	สถานประกอบการ และลูกจ้าง จำแนกตามขนาดของสถานประกอบการ พ.ศ. 2563 - 2565 Establishment and Employee by Size of Establishment: 2020 - 2022	117
12.3	สถานประกอบการอุตสาหกรรม จำแนกตามประเภทอุตสาหกรรม พ.ศ. 2563 - 2565 Industrial Establishment by Type of Industries: 2020 - 2022	118
12.4	สถานประกอบการอุตสาหกรรม จำนวนเงินทุน และจำนวนคนงาน จำแนกตามอำเภอ พ.ศ. 2565 Industrial Establishment, Capital and Employee by District: 2022	119
12.5	เหมืองแร่ คนงาน และปริมาณแร่ที่ผลิตได้ จำแนกตามชนิดแร่ พ.ศ. 2561 - 2565 Active Mine, Workers Employed and Production by Kind of Mineral: 2018 - 2022	120
12.6	จำนวนผู้ที่ได้รับอนุมัติให้ก่อสร้าง จำนวนสิ่งก่อสร้าง และพื้นที่ก่อสร้างอาคารโรงเรือน จำแนกตามเขตการปกครอง และชนิดของอาคาร พ.ศ. 2565 Number of Permits, Number and Area of Building Construction by Administration Zone and Type of Building: 2022	121

12.7	จำนวนผู้ที่ได้รับอนุมัติให้ก่อสร้าง จำนวนสิ่งก่อสร้าง และพื้นที่ก่อสร้างที่มีใช้อาคารโรงงาน จำแนกตามเขตการปกครอง และชนิดของสิ่งก่อสร้าง พ.ศ. 2565 Number of Permits, Number and Area of Civil Engineering Construction by Administration Zone and Type of Construction: 2022	122
------	---	-----

สถิติพลังงาน

Energy Statistics

13.1	ผู้ใช้ไฟฟ้า และการจำหน่ายกระแสไฟฟ้า จำแนกตามประเภทผู้ใช้ และอำเภอ ปีงบประมาณ 2565 Consumer and Electricity Sales by Type of Consumers and District: Fiscal Year 2022	125
13.2	ปริมาณการจำหน่ายน้ำมันเชื้อเพลิง จำแนกตามชนิดของน้ำมันเชื้อเพลิง พ.ศ. 2563 - 2565 Quantity of Gasoline Sold by Type of Gasoline: 2020 - 2022	126

สถิติการค้าและราคา

Trade and Price Statistics

14.1	ทะเบียนนิติบุคคลที่คงอยู่ และทุนจดทะเบียน จำแนกตามประเภทการจดทะเบียน พ.ศ. 2556 - 2565 Registered of Juristic Person and Authorized Capital by Type of Registration: 2013 - 2022	129
14.2	ทะเบียนนิติบุคคลที่คงอยู่ และทุนจดทะเบียน จำแนกตามประเภทการจดทะเบียน และอำเภอ พ.ศ. 2565 Registered of Juristic Person and Authorized Capital by Type of Registration and District: 2022	130
14.3	ทะเบียนนิติบุคคลที่คงอยู่ จำแนกตามประเภทการจดทะเบียน และหมวดธุรกิจ พ.ศ. 2565 Registered of Juristic Person by Type of Registration and Category: 2022	131
14.4	ทะเบียนนิติบุคคลใหม่ และทุนจดทะเบียน จำแนกตามประเภทการจดทะเบียน และอำเภอ พ.ศ. 2565 New Registered of Juristic Person and Authorized Capital by Type of Registration and District: 2022	133
14.5	ทะเบียนนิติบุคคลใหม่ จำแนกตามประเภทการจดทะเบียน และหมวดธุรกิจ พ.ศ. 2565 New Registered of Juristic Person by Type of Registration and Category: 2022	134
14.6	ดัชนีราคาผู้บริโภคทั่วไป จำแนกตามหมวดสินค้า พ.ศ. 2562 - 2565 General Consumer Price Index by Commodity Group: 2019 - 2022	136
14.7	ดัชนีราคาผู้บริโภคทั่วไป จำแนกตามจังหวัด พ.ศ. 2562 - 2565 General Consumer Price Index by Province: 2019 - 2022	137

สถิติการขนส่งและโลจิสติกส์
Transport and Logistics Statistics

15.1	รถจดทะเบียน (สะสม) ตามพระราชบัญญัติรถยนต์ พ.ศ. 2522 จำแนกตามประเภทรถ พ.ศ. 2561 - 2565 Registered Vehicle (Accumulated) Under Motor Vehicle Act B.E. 1979 by Type of Vehicle: 2018 - 2022	143
15.2	รถจดทะเบียนใหม่ ตามพระราชบัญญัติรถยนต์ พ.ศ. 2522 จำแนกตามประเภทรถ พ.ศ. 2561 - 2565 New Registered Vehicle Under Motor Vehicle Act B.E. 1979 by Type of Vehicle: 2018 - 2022	144
15.3	รถจดทะเบียน (สะสม) และรถจดทะเบียนใหม่ ตามพระราชบัญญัติการขนส่งทางบก พ.ศ. 2522 จำแนกตามประเภทรถ พ.ศ. 2561 - 2565 Registered Vehicle (Accumulated) and New Registered Vehicle Under Land Transport Act B.E. 1979 by Type of Vehicle: 2018 - 2022	145
15.4	อุบัติเหตุการจราจรทางบก และความเสียหาย พ.ศ. 2561 - 2565 Road Traffic Accident Casualty and Property Damaged: 2018 - 2022	146

สถิติเทคโนโลยีสารสนเทศและการสื่อสาร
Information Communication and Technology Statistics

16.1	บริการไปรษณีย์ จำแนกตามอำเภอ ปีงบประมาณ 2563 - 2564 Postal Services by District: Fiscal Years 2020 - 2021	149
16.2	ประชากรอายุ 6 ปีขึ้นไป จำแนกตามการใช้อินเทอร์เน็ต/โทรศัพท์มือถือ และการมีโทรศัพท์มือถือ พ.ศ. 2563 - 2565 Population Aged 6 Years and Over by Internet/Mobile Phone Using and Having Mobile Phone: 2020 - 2022	150
16.3	ครัวเรือนที่มีอุปกรณ์ เครื่องมือเทคโนโลยีสารสนเทศและการสื่อสาร จำแนกตามจังหวัด พ.ศ. 2565 Households with Information and Communication Technology Devices by Province: 2022	151

สถิติการท่องเที่ยวและกีฬา
Tourism and Sports Statistics

17.1	สถานพักแรม ห้องพัก ผู้เยี่ยมเยือน และรายได้จากการท่องเที่ยว จำแนกตามจังหวัด พ.ศ. 2564 Accommodation, Room, Visitor and Tourism Receipt by Province: 2021	159
17.2	สถิติการท่องเที่ยวของจังหวัดจันทบุรี พ.ศ. 2562 - 2564 Chanthaburi Tourism Statistics: 2019 - 2021	163

สถิติการเงิน การธนาคาร และการประกันภัย
Finance, Banking and Insurance Statistics

18.1	เงินรับฝาก และเงินให้สินเชื่อของธนาคารพาณิชย์ จำแนกตามจังหวัด พ.ศ. 2565 Commercial Banks' Deposits and Loans by Province: 2022	167
18.2	เงินรับฝาก และเงินให้สินเชื่อของธนาคารพาณิชย์ พ.ศ. 2556 - 2565 Commercial Banks' Deposits and Loans: 2013 - 2022	172
18.3	สาขา เงินฝาก เงินถอน และเงินฝากคงเหลือของธนาคารออมสิน จำแนกตามประเภทบัญชี และอำเภอ พ.ศ. 2565 Branches, Deposit, Withdrawals and Deposit Outstandings of The Government Saving Bank by Type and District: 2022	173
18.4	สหกรณ์ จำแนกตามประเภทสหกรณ์ และอำเภอ พ.ศ. 2565 Cooperatives by Type of Cooperatives and District: 2022	174
18.5	สถิติการรับประกันชีวิต พ.ศ. 2555 - 2564 Statistics of Life Insurance Business: 2012 - 2021	175

สถิติการคลัง
Fiscal Statistics

19.1	รายรับ และรายจ่ายจริงขององค์การบริหารส่วนจังหวัด เทศบาล และองค์การบริหารส่วนตำบล จำแนกตามประเภท ปีงบประมาณ 2564 - 2565 Actual Revenue and Expenditure of Provincial Administrative Organization, Municipality and Subdistrict Administration Organization by Type: Fiscal Years 2021 - 2022	179
19.2	รายรับ และรายจ่ายจริงของเทศบาล จำแนกตามประเภท อำเภอ และเทศบาล ปีงบประมาณ 2565 Actual Revenue and Expenditure of Municipality by Type, District and Municipality: Fiscal Year 2022	180
19.3	รายรับ และรายจ่ายจริงขององค์การบริหารส่วนตำบล จำแนกตามประเภท และอำเภอ และองค์การบริหารส่วนตำบล ปีงบประมาณ 2565 Actual Revenue and Expenditure of Subdistrict Administration Organization by Type, District and Subdistrict Administration Organization: Fiscal Year 2022	182
19.4	รายได้จากการจัดเก็บเงินภาษีของกรมสรรพากร จำแนกตามประเภทภาษี และอำเภอ พ.ศ. 2565 Revenue Tax by Type of Taxes and District: 2022	184
19.5	รายได้จากการจัดเก็บเงินภาษีของกรมสรรพสามิต จำแนกตามรายการ พ.ศ. 2561 - 2565 Revenue of Excise Tax by Items: 2018 - 2022	185

สถิติทรัพยากรธรรมชาติและสิ่งแวดล้อม
Natural Resources and Environment Statistics

สถิติทรัพยากรธรรมชาติและสิ่งแวดล้อม
Natural Resources and Environment Statistics

20.1	ปริมาณน้ำที่นำไปใช้งานได้ จากอ่างเก็บน้ำขนาดใหญ่ จำแนกตามภาค อ่างเก็บน้ำ และเขื่อน ณ วันที่ 1 มกราคม พ.ศ. 2564 - 2566 The Effective Storage Capacity from Reservoir by Region and Dam as of 1 st January: 2021 - 2023	191
20.2	แหล่งน้ำ จำแนกตามประเภทแหล่งน้ำ และอำเภอ พ.ศ. 2564 - 2565 Water Resources by Type of Water Resources and District: 2021 - 2022	193
20.3	ปริมาณน้ำที่เก็บเฉลี่ยทั้งปี จำแนกตามประเภทแหล่งน้ำ และอำเภอ พ.ศ. 2564 - 2565 Average Quantity of Water as Dammed Up by Type of Water Resources and District: 2021 - 2022	194
20.4	สถิติการประปา จำแนกตามอำเภอ พ.ศ. 2565 Statistics of Water Supply by District: 2022	195
20.5	ปริมาณขยะมูลฝอย จำแนกตามจังหวัด พ.ศ. 2564 Quantity of Solid Waste by Province: 2021	196
20.6	อุณหภูมิ และความกดอากาศ ณ สถานีตรวจอากาศ เป็นรายเดือน พ.ศ. 2564 - 2565 Monthly Temperature and Atmospheric Pressure Data : 2021 - 2022	200
20.7	ความชื้นสัมพัทธ์ เป็นรายเดือน พ.ศ. 2564 - 2565 Monthly Relative Humidity Data: 2021 - 2022	201
20.8	ปริมาณฝนเป็นรายเดือน พ.ศ. 2564 - 2565 Monthly Rainfall Data: 2021 - 2022	202

ตัวชี้วัด

Indicators

ตัวชี้วัดที่สำคัญของจังหวัด Provincial Key Indicators	205
--	-----

สัญลักษณ์ตัวย่อและชื่อย่อ Symbols, Abbreviations and Acronyms

...	ยังไม่มีข้อมูล	Data not available
--	มีข้อมูลจำนวนเล็กน้อย	Negligible amount
-	ไม่มีข้อมูลหรือข้อมูลมีค่าเป็น 0	Nil or zero
e	ตัวเลขประมาณ	Estimated
r	ตัวเลขปรับปรุงใหม่	Revised
p	ตัวเลขเบื้องต้น	Preliminary
x	แยกรายละเอียดไม่ได้ หรือคำนวณไม่ได้	Data unclassified or not computable
D	ตัวเลขไม่พึงเปิดเผย	Disclosure prohibited
สปก.	สถานประกอบการ	Est. Establishment
	ลูกจ้าง	EFC. Effective Storage Capacity
	ความกดอากาศเฉลี่ย	Emp. Employee
	ค่าออกเทน	hPa Hectopascal
		RON Research Octane Number
ขย1	ขายยาแผนปัจจุบัน	A licenceto sellmodern drug
ขย2	ขายยาแผนปัจจุบัน เฉพาะยาบรรจุเสร็จที่ ไม่ใช่ยาอันตรายหรือ ยาควบคุมพิเศษ	A licence to sellonly ready-packedmodern drugswhich are not dangerous orspecially- controlleddrug
ขย3	ขายยาแผนปัจจุบันเฉพาะยาบรรจุ เสร็จสำหรับสัตว์	A licenceto sellonly ready-packedmodern drug for veterinary use
ผย1	ผลิตยาแผนปัจจุบัน	A licence toproduce Modern drug
นย1	นำหรือสั่งยาแผนปัจจุบันเข้ามาใน ราชอาณาจักร	A licence toimport or order druginto the Kingdom
ขยบ	ขายยาแผนโบราณ	A licenceto selltraditional drug
ผยบ	ผลิตยาแผนโบราณ	A licenceto produce traditionaldrug
นยบ	นำหรือสั่ง ยาแผนโบราณเข้ามา ในราชอาณาจักร	A licence toimport or ordertraditionaldrug into the Kingdom

ข้อสังเกต: ข้อมูลบางตารางผลรวมของแต่ละจำนวนอาจไม่เท่ากับรวมยอดเนื่องจากการปัดเศษ
Remarks: Figures for some table may not add up to total because of rounding data.

มองจังหวัดผ่านข้อมูลสถิติ

Province at a glance

จันทบุรี Chanthaburi

ประชากร พ.ศ. 2565
Population: 2022

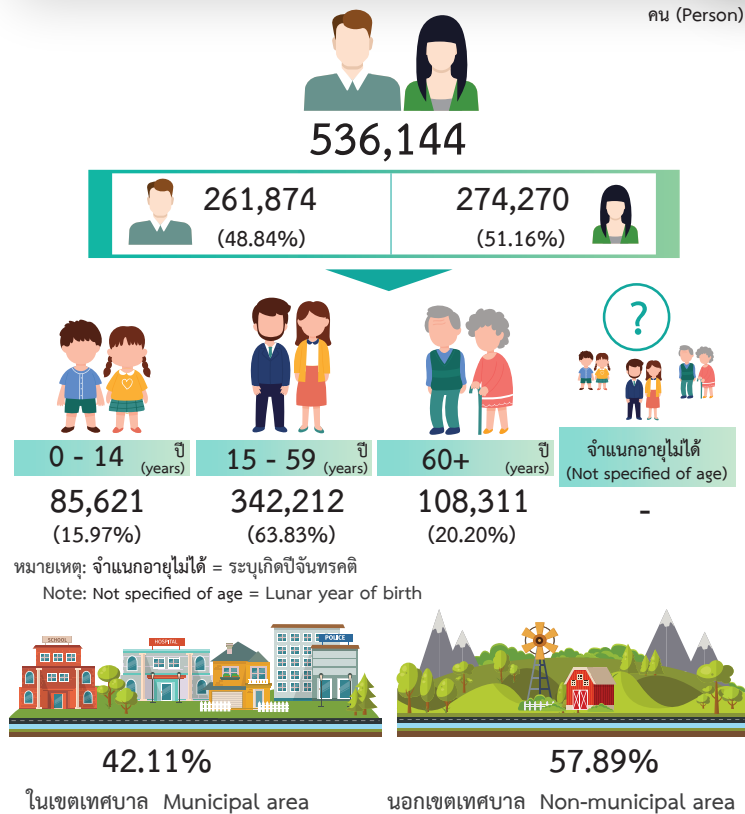

ที่มา: กรมการปกครอง กระทรวงมหาดไทย
Source: Department of Provincial Administration, Ministry of Interior

ผลิตภัณฑ์ภาคและจังหวัด (ณ ราคาประจำปี) พ.ศ. 2564
GRP and GPP at Current Prices: 2021

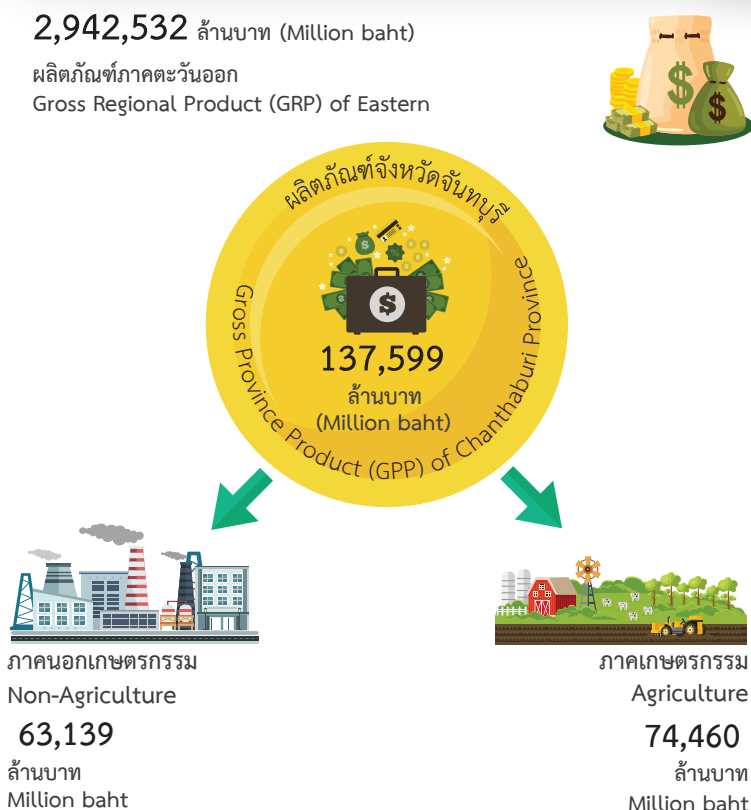

ที่มา: สำนักงานสภาพัฒนาการเศรษฐกิจและสังคมแห่งชาติ สำนักงานรัฐมนตรี
Source: Office of the National Economic and Social Development Council, Office of the Prime Minister

แรงงาน ไตรมาส 1 พ.ศ. 2566
Labour Force 1 Quarter: 2023

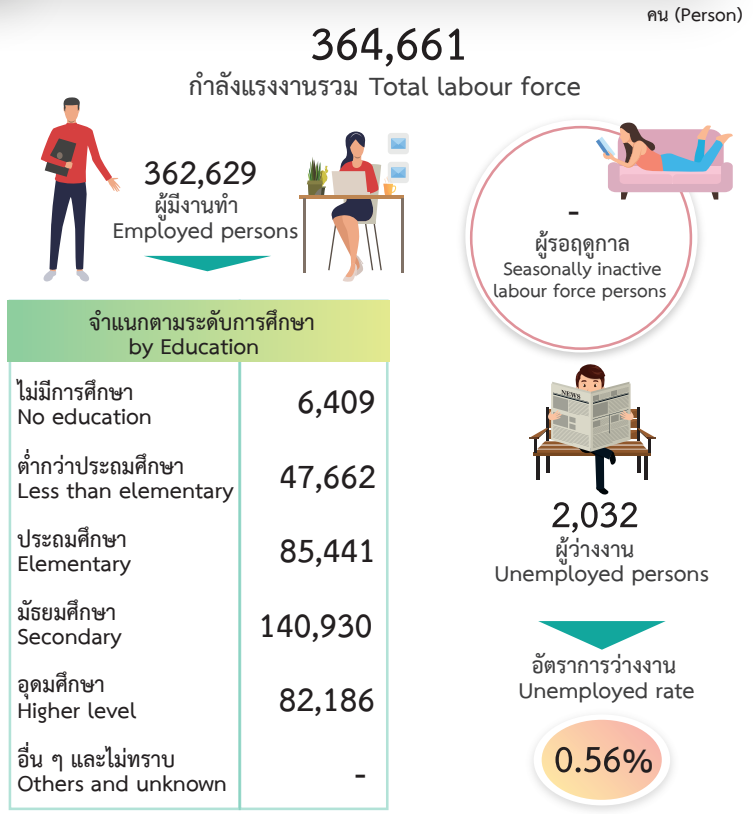

ที่มา: สำนักงานสถิติแห่งชาติ กระทรวงดิจิทัลเพื่อเศรษฐกิจและสังคม
Source: National Statistical Office, Ministry of Digital Economy and Society

รายจ่ายของครัวเรือน พ.ศ. 2565
Household Expenditure: 2022

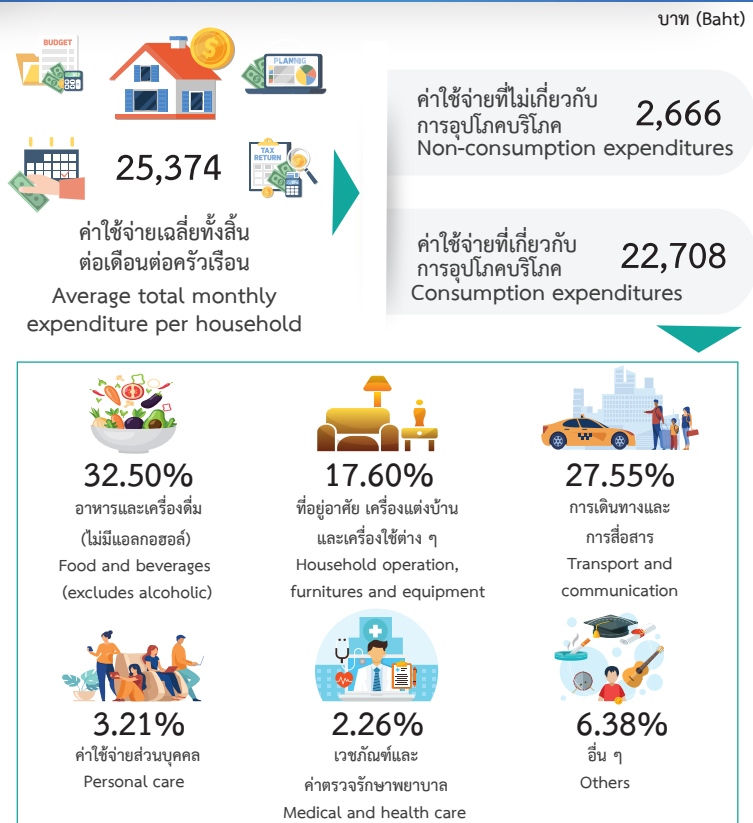

ที่มา: สำนักงานสถิติแห่งชาติ กระทรวงดิจิทัลเพื่อเศรษฐกิจและสังคม
Source: National Statistical Office, Ministry of Digital Economy and Society

สถิติสังคม

Social Statistics

สถิติประชากรศาสตร์ ประชากรและเคหะ

Demographic, Population and Housing Statistics

ตาราง 1.1 ประชากรจากการทะเบียน อัตราเพิ่ม และความหนาแน่นของประชากร จำแนกตามอำเภอ พ.ศ. 2561 - 2565

Table 1.1 Population from Registration Record, Growth Rate and Density by District: 2018 - 2022

อำเภอ	ประชากร Population					อัตราเพิ่มของประชากร Population growth rate (%)				ความหนาแน่น ของประชากร (ต่อ ตร. กม.) Population density (per sq. km.)	District
	2561 (2018)	2562 (2019)	2563 (2020)	2564 (2021)	2565 (2022)	2562 (2019)	2563 (2020)	2564 (2021)	2565 (2022)		
รวมยอด	536,496	537,698	535,559	536,557	536,144	0.22	-0.40	0.19	-0.08	84.59	Total
อำเภอเมืองจันทบุรี	129,202	129,807	129,113	129,914	129,814	0.47	-0.54	0.62	-0.08	512.92	Mueang Chanthaburi District
อำเภอขลุง	56,838	56,651	56,428	56,263	55,958	-0.33	-0.39	-0.29	-0.54	74.01	Khlung District
อำเภอท่าใหม่	71,631	71,543	71,039	70,949	70,709	-0.12	-0.71	-0.13	-0.34	115.39	Tha Mai District
อำเภอโป่งน้ำร้อน	45,140	45,593	45,568	45,792	46,190	1.00	-0.05	0.49	0.87	49.83	Pong Nam Ron District
อำเภอมะขาม	31,994	32,222	32,323	32,471	32,611	0.71	0.31	0.46	0.43	67.93	Makham District
อำเภอแหลมสิงห์	30,322	30,202	30,105	29,963	29,680	-0.40	-0.32	-0.47	-0.95	155.55	Laem Sing District
อำเภอสอยดาว	65,859	65,847	65,156	65,179	64,981	-0.02	-1.05	0.04	-0.30	88.55	Soi Dao District
อำเภอแก่งหางแมว	42,153	42,307	42,327	42,429	42,701	0.36	0.05	0.24	0.64	34.05	Kaeng Hang Maeo District
อำเภอนายายอาม	34,272	34,410	34,326	34,369	34,315	0.40	-0.24	0.13	-0.16	114.38	Na Yai Am District
อำเภอเขาคิชฌกูฏ	29,085	29,116	29,174	29,228	29,185	0.11	0.20	0.18	-0.15	35.15	Khao Khitchakut District

ที่มา: กรมการปกครอง กระทรวงมหาดไทย

Source: Department of Provincial Administration, Ministry of Interior

ตาราง 1.2 ประชากรจากการทะเบียน จำแนกตามเพศ เขตการปกครอง และอำเภอ พ.ศ. 2563 - 2565

Table 1.2 Population from Registration Record by Sex, Administration Zone and District: 2020 - 2022

อำเภอ และ เขตการปกครอง	2563 (2020)			2564 (2021)			2565 (2022)			District and Administration Zone
	รวม Total	ชาย Male	หญิง Female	รวม Total	ชาย Male	หญิง Female	รวม Total	ชาย Male	หญิง Female	
รวมยอด	535,559	262,027	273,532	536,557	262,257	274,300	536,144	261,874	274,270	Total
ในเขตเทศบาล	226,562	109,739	116,823	226,734	109,776	116,958	225,775	109,287	116,488	Municipal area
นอกเขตเทศบาล	308,997	152,288	156,709	309,823	152,481	157,342	310,369	152,587	157,782	Non-municipal area
อำเภอเมืองจันทบุรี	129,113	61,132	67,981	129,914	61,514	68,400	129,814	61,342	68,472	Mueang Chanthaburi District
ในเขตเทศบาล	82,656	39,040	43,616	83,066	39,252	43,814	82,515	38,948	43,567	Municipal area
เทศบาลเมืองจันทบุรี	22,120	10,524	11,596	22,289	10,669	11,620	21,641	10,381	11,260	Chanthaburi Town Municipality
เทศบาลเมืองจันทนิมิต	12,270	5,784	6,486	12,073	5,669	6,404	11,862	5,562	6,300	Chanthanimit Town Municipality
เทศบาลเมืองท่าช้าง	13,851	6,344	7,507	14,148	6,439	7,709	14,149	6,447	7,702	Tha Chang Town Municipality
เทศบาลตำบลบางกะจะ	5,112	2,474	2,638	5,094	2,469	2,625	5,110	2,460	2,650	Bang Kacha Subdistrict Municipality
เทศบาลตำบลพลับพลาจารย์	10,386	4,920	5,466	10,331	4,900	5,431	10,296	4,870	5,426	Phlapphla Narai Subdistrict Municipality
เทศบาลตำบลหนองบัว	2,275	1,064	1,211	2,241	1,048	1,193	2,212	1,029	1,183	Nong Bua Subdistrict Municipality
เทศบาลตำบลเกาะขวาง	16,642	7,930	8,712	16,890	8,058	8,832	17,245	8,199	9,046	Ko Khwang Subdistrict Municipality
นอกเขตเทศบาล	46,457	22,092	24,365	46,848	22,262	24,586	47,299	22,394	24,905	Non-municipal area
อำเภอขลุง	56,428	27,502	28,926	56,263	27,365	28,898	55,958	27,168	28,790	Khlong District
ในเขตเทศบาล	31,008	14,965	16,043	30,841	14,873	15,968	30,598	14,726	15,872	Municipal area
เทศบาลเมืองขลุง	10,735	5,038	5,697	10,602	4,967	5,635	10,408	4,857	5,551	Khlong Town Municipality
เทศบาลตำบลบ่อเวฬุ	4,374	2,300	2,074	4,379	2,290	2,089	4,356	2,273	2,083	Borwen Subdistrict Municipality
เทศบาลตำบลบ่อ	7,215	3,528	3,687	7,142	3,496	3,646	7,121	3,485	3,636	Bo Subdistrict Municipality
เทศบาลตำบลเกวียนหัก	4,530	2,093	2,437	4,555	2,104	2,451	4,578	2,116	2,462	Kwian Hak Subdistrict Municipality
เทศบาลตำบลคกพรหม	4,154	2,006	2,148	4,163	2,016	2,147	4,135	1,995	2,140	Tok Phrom Subdistrict Municipality
นอกเขตเทศบาล	25,420	12,537	12,883	25,422	12,492	12,930	25,360	12,442	12,918	Non-municipal area
อำเภอท่าใหม่	71,039	34,406	36,633	70,949	34,392	36,557	70,709	34,309	36,400	Tha Mai District
ในเขตเทศบาล	23,245	11,051	12,194	23,232	11,058	12,174	23,203	11,050	12,153	Municipal area
เทศบาลเมืองท่าใหม่	10,130	4,724	5,406	10,117	4,715	5,402	10,050	4,686	5,364	Tha Mai Town Municipality

ตาราง 1.2 ประชากรจากการทะเบียน จำแนกตามเพศ เขตการปกครอง และอำเภอ พ.ศ. 2563 - 2565 (ต่อ)

Table 1.2 Population from Registration Record by Sex, Administration Zone and District: 2020 - 2022 (Cont.)

อำเภอ และ เขตการปกครอง	2563 (2020)			2564 (2021)			2565 (2022)			District and Administration Zone
	รวม Total	ชาย Male	หญิง Female	รวม Total	ชาย Male	หญิง Female	รวม Total	ชาย Male	หญิง Female	
เทศบาลตำบลเนินสูง	3,029	1,444	1,585	3,030	1,455	1,575	3,055	1,480	1,575	Noen Sung Subdistrict Municipality
เทศบาลตำบลหนองคล้า	3,777	1,783	1,994	3,745	1,773	1,972	3,756	1,775	1,981	Nong Khla Subdistrict Municipality
เทศบาลตำบลเขาบายศรี	6,309	3,100	3,209	6,340	3,115	3,225	6,342	3,109	3,233	Khao Bai Si Subdistrict Municipality
นอกเขตเทศบาล	47,794	23,355	24,439	47,717	23,334	24,383	47,506	23,259	24,247	Non-municipal area
อำเภอโป่งน้ำร้อน	45,568	23,554	22,014	45,792	23,607	22,185	46,190	23,862	22,328	Pong Nam Ron District
ในเขตเทศบาล	24,392	12,674	11,718	24,460	12,663	11,797	24,717	12,879	11,838	Municipal area
เทศบาลตำบลโป่งน้ำร้อน	9,111	4,908	4,203	9,111	4,886	4,225	9,335	5,077	4,258	Pong Nam Ron Subdistrict Municipality
เทศบาลตำบลหนองตากง	9,966	5,114	4,852	10,029	5,125	4,904	10,074	5,162	4,912	Nong Takong Subdistrict Municipality
เทศบาลตำบลคลองใหญ่	5,315	2,652	2,663	5,320	2,652	2,668	5,308	2,640	2,668	Khlong Yai Subdistrict Municipality
นอกเขตเทศบาล	21,176	10,880	10,296	21,332	10,944	10,388	21,473	10,983	10,490	Non-municipal area
อำเภอมะขาม	32,323	15,935	16,388	32,471	15,967	16,504	32,611	16,009	16,602	Makham District
ในเขตเทศบาล	1,722	808	914	1,703	800	903	1,703	797	906	Municipal area
เทศบาลตำบลมะขาม	1,722	808	914	1,703	800	903	1,703	797	906	Makham Subdistrict Municipality
นอกเขตเทศบาล	30,601	15,127	15,474	30,768	15,167	15,601	30,908	15,212	15,696	Non-municipal area
อำเภอแหลมสิงห์	30,105	14,530	15,575	29,963	14,452	15,511	29,680	14,299	15,381	Laem Sing District
ในเขตเทศบาล	15,872	7,601	8,271	15,817	7,565	8,252	15,635	7,453	8,182	Municipal area
เทศบาลตำบลปากน้ำแหลมสิงห์	8,796	4,281	4,515	8,742	4,253	4,489	8,640	4,183	4,457	Pak Nam Laem Sing Subdistrict Municipality
เทศบาลตำบลพลิ้ว	7,076	3,320	3,756	7,075	3,312	3,763	6,995	3,270	3,725	Phliu Subdistrict Municipality
นอกเขตเทศบาล	14,233	6,929	7,304	14,146	6,887	7,259	14,045	6,846	7,199	Non-municipal area
อำเภอสอยดาว	65,156	32,771	32,385	65,179	32,711	32,468	64,981	32,628	32,353	Soi Dao District
ในเขตเทศบาล	27,699	13,862	13,837	27,633	13,801	13,832	27,560	13,754	13,806	Municipal area
เทศบาลตำบลทรายขาว	11,326	5,602	5,724	11,297	5,575	5,722	11,251	5,538	5,713	Sai Khao Subdistrict Municipality
เทศบาลตำบลทับช้าง	16,373	8,260	8,113	16,336	8,226	8,110	16,309	8,216	8,093	Thap Chang Subdistrict Municipality
นอกเขตเทศบาล	37,457	18,909	18,548	37,546	18,910	18,636	37,421	18,874	18,547	Non-municipal area

ตาราง 1.2 ประชากรจากการทะเบียน จำแนกตามเพศ เขตการปกครอง และอำเภอ พ.ศ. 2563 - 2565 (ต่อ)

Table 1.2 Population from Registration Record by Sex, Administration Zone and District: 2020 - 2022 (Cont.)

อำเภอ และ เขตการปกครอง	2563 (2020)			2564 (2021)			2565 (2022)			District and Administration Zone
	รวม Total	ชาย Male	หญิง Female	รวม Total	ชาย Male	หญิง Female	รวม Total	ชาย Male	หญิง Female	
อำเภอแก่งหางแมว	42,327	21,275	21,052	42,429	21,306	21,123	42,701	21,412	21,289	Kaeng Hang Maeo District
ในเขตเทศบาล	-	-	-	-	-	-	-	-	-	Municipal area
นอกเขตเทศบาล	42,327	21,275	21,052	42,429	21,306	21,123	42,701	21,412	21,289	Non-municipal area
อำเภอนายายอาม	34,326	16,603	17,723	34,369	16,567	17,802	34,315	16,510	17,805	Na Yai Am District
ในเขตเทศบาล	3,530	1,686	1,844	3,545	1,685	1,860	3,460	1,629	1,831	Municipal area
เทศบาลตำบลนายายอาม	3,530	1,686	1,844	3,545	1,685	1,860	3,460	1,629	1,831	Na Yai Am Subdistrict Municipality
นอกเขตเทศบาล	30,796	14,917	15,879	30,824	14,882	15,942	30,855	14,881	15,974	Non-municipal area
อำเภอเขาคิชฌกูฏ	29,174	14,319	14,855	29,228	14,376	14,852	29,185	14,335	14,850	Khao Hitchakut District
ในเขตเทศบาล	16,438	8,052	8,386	16,437	8,079	8,358	16,384	8,051	8,333	Municipal area
เทศบาลตำบลพลวง	7,517	3,620	3,897	7,435	3,605	3,830	7,384	3,581	3,803	Phluang Subdistrict Municipality
เทศบาลตำบลตะเคียนทอง	4,590	2,321	2,269	4,607	2,334	2,273	4,647	2,350	2,297	Takhian Thong Subdistrict Municipality
เทศบาลตำบลชากไทย	4,331	2,111	2,220	4,395	2,140	2,255	4,353	2,120	2,233	Chak Thai Subdistrict Municipality
นอกเขตเทศบาล	12,736	6,267	6,469	12,791	6,297	6,494	12,801	6,284	6,517	Non-municipal area

ที่มา: กรมการปกครอง กระทรวงมหาดไทย

Source: Department of Provincial Administration, Ministry of Interior

ตาราง 1.3 ประชากรจากการทะเบียน จำแนกตามกลุ่มอายุ และอำเภอ พ.ศ. 2565

Table 1.3 Population from Registration Record by Age Group and District: 2022

อำเภอ	รวม Total	กลุ่มอายุ (ปี) Age group (year)																				100 และมากกว่า 100 and over	ไม่ทราบ Unknown	District
		0-4	5-9	10-14	15-19	20-24	25-29	30-34	35-39	40-44	45-49	50-54	55-59	60-64	65-69	70-74	75-79	80-84	85-89	90-94	95-99			
รวมยอด	536,144	25,328	29,089	31,204	31,849	33,850	38,697	37,506	36,620	39,847	40,272	42,622	40,949	34,819	24,929	19,338	11,858	8,638	5,292	2,484	711	242	-	Total
ในเขตเทศบาล	225,775	10,798	12,301	12,952	13,162	14,333	16,243	15,846	15,152	16,515	16,511	17,479	17,101	14,962	11,021	8,649	5,163	3,740	2,258	1,067	375	147	-	Municipal area
นอกเขตเทศบาล	310,369	14,530	16,788	18,252	18,687	19,517	22,454	21,660	21,468	23,332	23,761	25,143	23,848	19,857	13,908	10,689	6,695	4,898	3,034	1,417	336	95	-	Non-municipal area
อำเภอเมืองจันทบุรี	129,814	6,079	6,894	7,085	7,641	8,412	9,927	9,431	8,662	9,381	9,458	9,993	9,919	8,811	6,523	4,841	2,845	1,941	1,161	559	177	74	-	Mueang Chanthaburi District
อำเภอขลุง	55,958	2,266	2,712	2,980	3,051	3,318	3,904	3,807	3,873	4,251	4,419	4,601	4,504	3,910	2,813	2,230	1,327	974	626	287	87	18	-	Khlung District
อำเภอท่าใหม่	70,709	3,052	3,406	3,696	3,736	4,288	5,006	4,743	4,599	5,001	5,216	5,997	5,895	5,103	3,566	2,785	1,757	1,368	896	469	102	28	-	Tha Mai District
อำเภอโป่งน้ำร้อน	46,190	2,667	3,033	3,226	3,071	3,200	3,352	3,289	3,495	3,644	3,333	3,290	3,112	2,501	1,759	1,340	813	568	298	144	42	13	-	Pong Nam Ron District
อำเภอมะขาม	32,611	1,636	1,720	1,770	1,824	1,759	2,303	2,255	2,222	2,367	2,390	2,552	2,561	2,297	1,666	1,236	776	581	425	197	61	13	-	Makham District
อำเภอแหลมสิงห์	29,680	1,044	1,229	1,341	1,435	1,654	1,992	2,047	1,917	2,165	2,198	2,576	2,599	2,231	1,616	1,350	913	659	454	202	49	9	-	Laem Sing District
อำเภอสอยดาว	64,981	3,185	3,885	4,433	4,344	4,210	4,567	4,533	4,543	4,935	5,031	5,003	4,641	3,840	2,744	2,050	1,228	950	506	205	84	64	-	Soi Dao District
อำเภอแก่งหางแมว	42,701	2,174	2,649	2,994	3,021	2,941	3,071	3,074	3,083	3,422	3,260	3,288	2,981	2,237	1,608	1,250	786	471	257	105	23	6	-	Kaeng Hang Maeo District
อำเภอนายายอาม	34,315	1,570	1,796	1,912	2,026	2,152	2,394	2,277	2,245	2,529	2,736	2,935	2,638	2,182	1,524	1,281	835	663	379	182	52	7	-	Na Yai Am District
อำเภอเขาคิชฌกูฏ	29,185	1,655	1,765	1,767	1,700	1,916	2,181	2,050	1,981	2,152	2,231	2,387	2,099	1,707	1,110	975	578	463	290	134	34	10	-	Khao Khitchakut District

หมายเหตุ: ไม่ทราบ = ระบุเกิดปีจันทรคติ
ที่มา: กรมการปกครอง กระทรวงมหาดไทย

Note: Unknown = Lunar year of birth
Source: Department of Provincial Administration, Ministry of Interior

ตาราง 1.4 เนื้อที่ ระยะทางจากอำเภอถึงจังหวัด และเขตการปกครอง จำแนกตามอำเภอ พ.ศ. 2565

Table 1.4 Area, Distance from District to Province and Administration Zone by District: 2022

อำเภอ	เนื้อที่ (ตร.กม.) Area (Sq.km.)	ระยะทางจาก อำเภอถึงจังหวัด (กม.) Distance from district to province (Km.)	เขตการปกครอง Administration Zone							District
			เทศบาลนคร City Municipality	เทศบาลเมือง Town Municipality	เทศบาลตำบล Subdistrict Municipality	องค์การบริหาร ส่วนตำบล Subdistrict Administration Organization	ตำบล Subdistrict	ชุมชน Community	หมู่บ้าน Village	
รวมยอด	6,338.00	-	-	5	42	34	76	107	728	Total
อำเภอเมืองจันทบุรี	253.09	-	-	3	7	4	11	52	95	Mueang Chanthaburi District
อำเภอขลุง	756.04	24	-	1	6	5	12	11	90	Khlung District
อำเภอท่าใหม่	612.80	12	-	1	5	7	14	8	124	Tha Mai District
อำเภอโป่งน้ำร้อน	926.97	42	-	-	4	2	5	-	47	Pong Nam Ron District
อำเภอมะขาม	480.10	13	-	-	7	-	6	2	59	Makham District
อำเภอแหลมสิงห์	190.81	32	-	-	2	4	7	-	65	Laem Sing District
อำเภอสอยดาว	733.82	72	-	-	2	4	5	23	70	Soi Dao District
อำเภอแก่งหางแมว	1,254.13	78	-	-	1	4	5	-	66	Kaeng Hang Maeo District
อำเภอนายายอาม	300.02	42	-	-	3	4	6	-	67	Na Yai Am District
อำเภอเขาฉกรรจ์	830.22	28	-	-	5	-	5	11	45	Khao Khitchakut District

ที่มา: ที่ทำการปกครองจังหวัดจันทบุรี

สำนักงานส่งเสริมการปกครองท้องถิ่นจังหวัดจันทบุรี

Source: Chanthaburi Provincial Administration Office

Chanthaburi Provincial Office of Local Administration

ตาราง 1.5 จำนวนและอัตราเกิดมีชีพ ตาย ทารกตาย และมารดาตาย พ.ศ. 2561 - 2565

Table 1.5 Number and Rate of Live Births, Deaths, Infant Mortality and Maternal Mortality: 2018 - 2022

ปี	จำนวน Number				อัตรา Rate				Year
	เกิดมีชีพ Live births	ตาย Deaths	ทารกตาย Infant mortality	มารดาตาย Maternal mortality	เกิด ^{1/} Crude birth	ตาย ^{1/} Crude death	ทารกตาย ^{2/} Infant mortality	มารดาตาย ^{3/} Maternal mortality	
2561	5,519	4,211	42	1	10.36	7.91	7.61	18.12	2018
2562	5,190	4,285	36	1	9.81	8.10	6.94	19.27	2019
2563	5,168	4,426	34	1	9.78	8.38	6.58	19.35	2020
2564	4,605	4,808	20	4	8.61	8.99	4.34	86.86	2021
2565	4,297	5,319	37	-	7.99	9.89	8.61	-	2022

1/ อัตราเกิดและตายต่อประชากร 1,000 คน

2/ อัตราทารกตายต่อการเกิดมีชีพ 1,000 คน

3/ อัตรามารดาตายต่อการเกิดมีชีพ 100,000 คน

ที่มา: สำนักงานสาธารณสุขจังหวัดจันทบุรี

1/ Crude birth and death rate per 1,000 populations.

2/ Infant mortality rate per 1,000 livebirths.

3/ Maternal mortality rate per 100,000 livebirths.

Source: Chanthaburi Provincial Health Office

ตาราง 1.6 การเกิด การตาย การย้ายเข้า และการย้ายออก จำแนกตามเพศ และอำเภอ พ.ศ. 2565

Table 1.6 Births, Deaths, Registered-In and Registered-Out by Sex and District: 2022

อำเภอ	การเกิด			การตาย			การย้ายเข้า			การย้ายออก			District
	Births			Deaths			Registered-in			Registered-out			
	รวม	ชาย	หญิง	รวม	ชาย	หญิง	รวม	ชาย	หญิง	รวม	ชาย	หญิง	
Total	Male	Female	Total	Male	Female	Total	Male	Female	Total	Male	Female		
รวมยอด	4,880	2,489	2,391	5,473	3,127	2,346	24,084	12,081	12,003	24,251	12,068	12,183	Total
อำเภอเมืองจันทบุรี	3,715	1,929	1,786	2,556	1,488	1,068	7,260	3,452	3,808	9,906	4,886	5,020	Mueang Chanthaburi District
อำเภอขลุง	79	37	42	416	236	180	2,327	1,146	1,181	2,118	1,049	1,069	Khlung District
อำเภอท่าใหม่	126	60	66	536	293	243	2,594	1,324	1,270	2,231	1,074	1,157	Tha Mai District
อำเภอโป่งน้ำร้อน	228	109	119	301	177	124	2,105	1,204	901	1,591	849	742	Pong Nam Ron District
อำเภอมะขาม	81	36	45	269	152	117	1,395	727	668	993	517	476	Makham District
อำเภอแหลมสิงห์	31	18	13	249	128	121	883	411	472	843	401	442	Laem Sing District
อำเภอสอยดาว	307	141	166	404	210	194	2,737	1,428	1,309	2,669	1,351	1,318	Soi Dao District
อำเภอแก่งหางแมว	156	74	82	278	158	120	2,254	1,112	1,142	1,791	877	914	Kaeng Hang Maeo District
อำเภอนายายอาม	105	60	45	236	139	97	1,361	697	664	1,140	593	547	Na Yai Am District
อำเภอเขาคิชฌกูฏ	52	25	27	228	146	82	1,168	580	588	969	471	498	Khao Khitchakut District

ที่มา: กรมการปกครอง กระทรวงมหาดไทย

Source: Department of Provincial Administration, Ministry of Interior

ตาราง 1.7 จำนวนและอัตราการสมรส และหย่าร้าง พ.ศ. 2556 - 2565

Table 1.7 Number and Crude Marriage and Divorce Rate: 2013 - 2022

ปี	จำนวน Number		อัตรา Rate		Year
	สมรส Marriage	หย่า Divorce	การสมรส Crude marriage ^{1/}	การหย่าร้าง Crude divorce ^{2/}	
2556	1,809	707	3.41	1.33	2013
2557	1,792	820	3.38	1.54	2014
2558	2,012	798	3.79	1.50	2015
2559	1,871	810	3.52	1.53	2016
2560	1,930	810	3.64	1.53	2017
2561	1,997	889	3.72	1.66	2018
2562	2,105	823	3.94	1.54	2019
2563	1,847	763	3.43	1.42	2020
2564	1,785	860	3.33	1.60	2021
2565	2,416	1,046	4.51	1.95	2022

1/ อัตราการสมรสต่อประชากร 1,000 คน

1/ Crude marriage rate per 1,000 populations.

2/ อัตราการหย่าร้างต่อประชากร 1,000 คน

2/ Crude divorce rate per 1,000 populations.

ที่มา: ที่ทำการปกครองจังหวัดจันทบุรี

Source: Chanthaburi Provincial Administration Office

ตาราง 1.8 การจดทะเบียนสมรส และหย่า จำแนกตามอำเภอ พ.ศ. 2561 - 2565

Table 1.8 Couple with Marriage and Divorce Certificate by District: 2018 - 2022

อำเภอ	สมรส Marriage					หย่า Divorce					District
	2561 (2018)	2562 (2019)	2563 (2020)	2564 (2021)	2565 (2022)	2561 (2018)	2562 (2019)	2563 (2020)	2564 (2021)	2565 (2022)	
รวมยอด	1,941	2,134	1,847	1,785	2,416	889	823	763	860	1,046	Total
อำเภอเมืองจันทบุรี	560	690	502	456	630	339	296	246	250	324	Mueang Chanthaburi District
อำเภอขลุง	153	198	160	144	240	58	57	71	73	75	Khlung District
อำเภอท่าใหม่	227	231	237	263	317	82	78	73	98	135	Tha Mai District
อำเภอโป่งน้ำร้อน	165	127	118	115	167	54	70	59	67	67	Pong Nam Ron District
อำเภอมะขาม	121	126	135	147	188	64	58	46	59	71	Makham District
อำเภอแหลมสิงห์	87	90	100	86	142	35	18	30	44	43	Laem Sing District
อำเภอสอยดาว	248	224	201	177	253	100	100	98	100	116	Soi Dao District
อำเภอแก่งหางแมว	114	125	109	110	145	66	59	49	70	70	Kaeng Hang Maeo District
อำเภอนายายอาม	132	133	123	131	185	44	50	51	53	84	Na Yai Am District
อำเภอเขาคิชฌกูฏ	134	190	162	156	149	47	37	40	46	61	Khao Khitchakut District

ที่มา: ที่ทำการปกครองจังหวัดจันทบุรี

Source: Chanthaburi Provincial Administration Office

ตาราง 1.9 บ้านจากการทะเบียน จำแนกตามอำเภอ พ.ศ. 2561 - 2565

Table 1.9 House from Registration Record by District: 2018 - 2022

อำเภอ	2561 (2018)	2562 (2019)	2563 (2020)	2564 (2021)	2565 (2022)	อัตราการเปลี่ยนแปลง				District
						Percentage change (%)				
						2562 (2019)	2563 (2020)	2564 (2021)	2565 (2022)	
รวมยอด	235,252	239,184	243,727	248,074	252,725	1.67	1.90	1.78	1.87	Total
อำเภอเมืองจันทบุรี	69,020	70,450	71,876	73,341	74,891	2.07	2.02	2.04	2.11	Mueang Chanthaburi District
อำเภอขลุง	22,538	22,830	23,178	23,564	24,004	1.30	1.52	1.67	1.87	Khlung District
อำเภอท่าใหม่	27,729	28,181	28,721	29,203	29,643	1.63	1.92	1.68	1.51	Tha Mai District
อำเภอโป่งน้ำร้อน	17,967	18,279	18,746	19,036	19,465	1.74	2.55	1.55	2.25	Pong Nam Ron District
อำเภอมะขาม	13,738	13,979	14,300	14,607	14,886	1.75	2.30	2.15	1.91	Makham District
อำเภอแหลมสิงห์	11,556	11,665	11,792	11,895	12,051	0.94	1.09	0.87	1.31	Laem Sing District
อำเภอสอยดาว	26,604	26,900	27,301	27,658	27,981	1.11	1.49	1.31	1.17	Soi Dao District
อำเภอแก่งหางแมว	19,840	20,214	20,687	21,194	21,763	1.89	2.34	2.45	2.68	Kaeng Hang Maeo District
อำเภอนายายอาม	13,476	13,662	13,850	14,082	14,322	1.38	1.38	1.68	1.70	Na Yai Am District
อำเภอเขาคิชฌกูฏ	12,784	13,024	13,276	13,494	13,719	1.88	1.93	1.64	1.67	Khao Khitchakut District

ที่มา: กรมการปกครอง กระทรวงมหาดไทย

Source: Department of Provincial Administration, Ministry of Interior

ตาราง 1.10 ร้อยละของครัวเรือน จำแนกตามลักษณะที่สำคัญของครัวเรือน จังหวัดจันทบุรี พ.ศ. 2561 - 2565

Table 1.10 Percentage of Households by Major Housing Characteristics Chanthaburi Province: 2018 - 2022

ลักษณะที่สำคัญของครัวเรือน	2561 (2018)	2562 (2019)	2563 (2020)	2564 (2021)	2565 (2022)	Major housing characteristics
ประเภทของที่อยู่อาศัย	100.00	100.00	100.00	100.00	100.00	Type of dwelling
บ้านเดี่ยว	81.17	81.36	84.46	84.90	76.70	Detached house
ห้องแถว/ตึกแถว/อาคารพาณิชย์	14.15	14.72	11.41	10.40	20.00	Row house
ทาวน์เฮาส์หรือบ้านแฝด	2.22	2.50	2.03	4.10	1.30	Townhouse or twinhouse
ห้องชุด	1.81	1.27	1.56	0.50	2.00	Apartment or flat
ห้องภายในบ้าน	-	0.14	0.13	-	-	Room or rooms
เพิงพักชั่วคราว	0.65	-	0.41	-	-	Improvised quarters
อื่น ๆ	-	-	-	-	-	Others
ชนิดของวัสดุก่อสร้างที่อยู่อาศัย	100.00	100.00	100.00	100.00	100.00	Construction materials
ตึก	80.68	79.38	81.36	81.20	85.10	Cement, brick or stone
ไม้	8.90	6.90	7.43	6.40	6.20	Wood
ครึ่งตึกครึ่งไม้	9.77	13.72	10.67	12.30	8.60	Brick and wood
วัสดุไม่ถาวรในท้องถิ่น	0.65	-	0.17	-	0.20	Local materials
วัสดุที่ขี้แล้ว/วัสดุเหลือใช้	-	-	0.38	-	-	Re-used materials
วัสดุอื่น ๆ	-	-	-	0.10	-	Others
สถานภาพการครอบครองที่อยู่อาศัย	100.00	100.00	100.00	100.00	100.00	Occupancy status
เป็นเจ้าของบ้านและที่ดิน	74.62	75.75	74.76	75.10	74.10	Owns dwelling and land
เป็นเจ้าของบ้านแต่เช่าที่ดิน	6.23	1.51	3.54	1.30	2.00	Owns dwelling on rented land
บ้านเช่า	12.26	15.53	10.70	12.40	13.70	Rents
อยู่โดยไม่เสียค่าเช่าและอื่น ๆ	6.89	7.21	10.99	11.30	10.20	Occupied rented free
การใช้น้ำ	100.00	100.00	100.00	100.00	100.00	Water supply
น้ำประปาภายในบ้าน	62.27	62.55	69.59	73.40	72.30	Inside piped water-supply
น้ำบ่อน้ำบาดาลภายในบ้าน	26.86	29.14	20.52	19.20	14.30	Inside piped underground water
น้ำประปานอกบ้าน	0.11	-	3.33	0.10	0.20	Outside piped or public tap
น้ำบ่อน้ำบาดาลนอกบ้าน	7.79	4.94	3.70	4.60	8.80	Well or underground water

ตาราง 1.10 ร้อยละของครัวเรือน จำแนกตามลักษณะที่สำคัญของครัวเรือน จังหวัดจันทบุรี พ.ศ. 2561 - 2565 (ต่อ)

Table 1.10 Percentage of Households by Major Housing Characteristics Chanthaburi Province: 2018 - 2022 (Cont.)

ลักษณะที่สำคัญของครัวเรือน	2561 (2018)	2562 (2019)	2563 (2020)	2564 (2021)	2565 (2022)	Major housing characteristics
น้ำจากแม่น้ำ/ลำธาร/คลอง/น้ำตก/ภูเขา	2.15	1.70	0.76	0.80	1.80	River, Stream etc.
น้ำฝน	0.21	0.64	0.99	0.50	1.70	Rain water
น้ำประปาผ่านการบำบัด (ต้ม/กรอง)	0.61	0.37	0.44	0.70	-	Treated tap water (boiled/filtered)
อื่น ๆ	-	0.67	0.67	0.60	0.90	Others
น้ำดื่ม	100.00	100.00	100.00	100.00	100.00	Drinking water
น้ำดื่มบรรจุขวด/ตู้น้ำดื่มหยอดเหรียญ	63.47	74.67	77.72	82.40	86.60	Bottle-water/water from vending machine
น้ำประปาภายในบ้าน	2.42	2.30	2.20	1.30	0.60	Inside piped water-supply
น้ำบ่อ/น้ำบาดาลภายในบ้าน	10.74	7.17	5.41	3.40	1.90	Inside piped underground water
น้ำประปานอกบ้าน	-	-	-	-	-	Outside piped or public tap
น้ำบ่อ/น้ำบาดาลนอกบ้าน	3.72	0.81	0.33	1.30	1.80	Well or underground water
น้ำจากแม่น้ำ/ลำธาร/คลอง/น้ำตก/ภูเขา	0.28	-	-	-	-	River, stream etc.
น้ำฝน	5.02	5.22	3.47	2.10	2.50	Rain water
น้ำประปาผ่านการบำบัด (ต้ม/กรอง)	14.34	9.84	10.56	9.50	6.80	Treated tap water (boiled/filtered)
อื่น ๆ	-	-	0.30	-	-	Others
การใช้ส้วม	100.00	100.00	100.00	100.00	100.00	Toilet facilities
ไม่มีส้วม	-	0.14	0.44	-	-	No facility nearby
ส้วมแบบนั่งห้อยเท้า	38.22	40.23	45.10	50.60	55.80	Flush latrine
ส้วมแบบนั่งยอง	52.21	50.92	48.20	39.90	36.40	Squat
ส้วมแบบนั่งห้อยเท้า และส้วมแบบนั่งยอง	9.57	8.69	6.26	9.50	7.80	Bath flush and squat
ส้วมหลุม ถัง บ่อปลา ถ่ายลงแม่น้ำลำคลองหรือส้วมลักษณะอื่น ๆ	-	-	-	-	-	Pit/bucket/discharge into water/others
การใช้เชื้อเพลิงที่ใช้ในการปรุงอาหาร	100.00	100.00	100.00	100.00	100.00	Cooking fuel
ถ่าน	1.16	2.45	3.65	2.10	1.30	Charcoal
ไม้	1.78	1.10	0.97	0.60	1.00	Wood
น้ำมันก๊าด	-	-	0.13	0.60	-	Kerosene
แก๊ส	82.84	79.12	85.44	85.90	83.20	Gas

ตาราง 1.10 ร้อยละของครัวเรือน จำแนกตามลักษณะที่สำคัญของครัวเรือน จังหวัดจันทบุรี พ.ศ. 2561 - 2565 (ต่อ)

Table 1.10 Percentage of Households by Major Housing Characteristics Chanthaburi Province: 2018 - 2022 (Cont.)

ลักษณะที่สำคัญของครัวเรือน	2561 (2018)	2562 (2019)	2563 (2020)	2564 (2021)	2565 (2022)	Major housing characteristics
ไฟฟ้า	1.43	2.96	2.40	2.80	3.10	Electricity
อื่น ๆ	-	-	-	-	-	Other
ไม่มีการหุงต้ม	12.78	14.38	7.41	8.10	11.40	No cooking

ที่มา: การสำรวจภาวะเศรษฐกิจและสังคมของครัวเรือนจังหวัดจันทบุรี พ.ศ. 2561 - 2565

สำนักงานสถิติแห่งชาติ กระทรวงดิจิทัลเพื่อเศรษฐกิจและสังคม

Source: The 2018 - 2022 Household Socio - Economic Survey, Chanthaburi Province,

National Statistical Office, Ministry of Digital Economy and Society

สถิติแรงงาน

Labour Statistics

ตาราง 2.1 ประชากรอายุ 15 ปีขึ้นไป จำแนกตามสถานภาพแรงงาน เพศ และภาค พ.ศ. 2565

Table 2.1 Population Aged 15 Years and Over by Labour Force Status, Sex and Region: 2022

(หน่วยเป็นพัน In thousand)

สถานภาพแรงงาน	ทั่วราชอาณาจักร Whole Kingdom		กรุงเทพมหานคร Bangkok		ภาคกลาง Central Region		ภาคเหนือ Northern Region		ภาคตะวันออกเฉียงเหนือ Northeastern Region		ภาคใต้ Southern Region		Labour force status
	ชาย Male	หญิง Female	ชาย Male	หญิง Female	ชาย Male	หญิง Female	ชาย Male	หญิง Female	ชาย Male	หญิง Female	ชาย Male	หญิง Female	
รวมยอด	27,955.9	30,667.8	3,727.7	4,128.1	8,862.5	9,640.7	4,517.9	5,001.3	7,122.2	7,876.1	3,725.7	4,021.5	Total
กำลังแรงงานรวม	21,418.2	18,485.1	2,937.5	2,785.8	6,950.3	6,057.8	3,366.6	2,894.2	5,222.7	4,335.8	2,941.1	2,411.5	Total labour force
กำลังแรงงานปัจจุบัน	21,325.2	18,422.9	2,937.2	2,785.5	6,944.2	6,054.1	3,345.7	2,881.2	5,157.1	4,290.9	2,940.9	2,411.1	Current labour force
ผู้มีงานทำ	21,058.1	18,162.9	2,891.0	2,751.7	6,865.6	5,977.9	3,306.0	2,838.1	5,109.6	4,241.8	2,886.0	2,353.4	Employed
ผู้ว่างงาน	267.1	260.0	46.2	33.8	78.7	76.2	39.7	43.2	47.5	49.1	54.9	57.7	Unemployed
กำลังแรงงานที่รอฤดูกาล	93.0	62.2	0.2	0.2	6.1	3.6	20.9	13.0	65.6	44.9	0.2	0.4	Seasonally inactive labour force
ผู้ไม่อยู่ในกำลังแรงงาน	6,537.7	12,182.7	790.2	1,342.4	1,912.1	3,582.9	1,151.4	2,107.1	1,899.5	3,540.3	784.6	1,610.0	Persons not in labour force
ทำงานบ้าน	281.7	4,911.8	29.9	539.7	106.2	1,514.7	54.0	820.3	64.3	1,306.8	27.4	730.3	Household work
เรียนหนังสือ	2,181.8	2,489.3	222.4	250.0	602.7	693.7	362.6	386.1	674.8	770.8	319.2	388.8	Studies
ยังเล็ก ขรา/ไม่สามารถทำงานได้	2,876.3	3,997.6	313.5	414.3	783.3	1,108.8	576.7	793.3	877.8	1,259.1	324.9	422.2	Too young/old/incapable of work
อื่น ๆ	1,198.0	783.9	224.4	138.4	419.9	265.8	157.9	107.5	282.6	203.6	113.1	68.7	Others

หมายเหตุ: ข้อมูลเป็นค่าเฉลี่ยของ 4 ไตรมาส

ที่มา: การสำรวจภาวะการทำงานของประชากร พ.ศ. 2565 สำนักงานสถิติแห่งชาติ
กระทรวงดิจิทัลเพื่อเศรษฐกิจและสังคม

Note: The data are calculated from 4 quarters.

Source: The Labour Force Survey: 2022, National Statistical Office,
Ministry of Digital Economy and Society

ตาราง 2.2 ประชากรอายุ 15 ปีขึ้นไป จำแนกตามสถานภาพแรงงาน เป็นรายไตรมาส พ.ศ. 2563 - 2566

Table 2.2 Population Aged 15 Years and Over by Labour Force Status and Quarterly: 2020 - 2023

ปี	ประชากรอายุ 15 ปีขึ้นไป Population 15 years and over									Year
	กำลังแรงงานรวม Total labour force					ผู้ไม่อยู่ในกำลังแรงงาน Persons not in labour force				
	รวม Total	กำลังแรงงานปัจจุบัน Current labour force			กำลังแรงงาน ที่รอฤดูกาล Seasonally inactive labour force	รวม Total	ทำงานบ้าน Household work	เรียนหนังสือ Studies	อื่น ๆ Others	
		รวม Total	ผู้มีงานทำ Employed	ผู้ว่างงาน Unemployed						
2563	368,255	368,188	366,052	2,136	67	100,990	26,384	24,606	50,001	2020
ไตรมาสที่ 1	357,215	357,215	357,215	-	-	109,317	29,878	29,644	49,795	Quarter 1
ไตรมาสที่ 2	377,917	377,917	375,480	2,437	-	90,419	24,441	18,606	47,373	Quarter 2
ไตรมาสที่ 3	365,614	365,614	363,217	2,398	-	104,531	28,271	23,709	52,550	Quarter 3
ไตรมาสที่ 4	372,273	372,005	368,295	3,710	267	99,694	22,945	26,465	50,284	Quarter 4
2564	373,210	373,172	370,484	2,688	38	92,182	29,547	23,189	39,446	2021
ไตรมาสที่ 1	372,907	372,756	369,862	2,894	151	100,910	27,398	23,754	49,758	Quarter 1
ไตรมาสที่ 2	375,594	375,594	373,695	1,899	-	100,087	30,982	19,500	49,605	Quarter 2
ไตรมาสที่ 3	369,428	369,428	366,350	3,079	-	108,076	31,786	24,768	51,522	Quarter 3
ไตรมาสที่ 4	374,910	374,910	372,029	2,881	-	59,653	28,020	24,734	6,899	Quarter 4
2565	371,712	371,631	368,983	2,648	81	98,888	28,667	26,320	43,900	2022
ไตรมาสที่ 1	369,004	369,004	366,570	2,434	-	100,086	31,420	26,332	42,334	Quarter 1
ไตรมาสที่ 2	379,793	379,467	376,006	3,462	325	90,309	26,963	23,504	39,842	Quarter 2
ไตรมาสที่ 3	369,632	369,632	368,003	1,629	-	101,477	29,428	25,674	46,375	Quarter 3
ไตรมาสที่ 4	368,419	368,419	365,351	3,067	-	103,678	26,858	29,771	47,049	Quarter 4
2566	364,661	364,661	362,629	2,032	-	108,425	28,866	32,966	46,593	2023
ไตรมาสที่ 1	364,661	364,661	362,629	2,032	-	108,425	28,866	32,966	46,593	Quarter 1

ที่มา: การสำรวจภาวะการทำงานของประชากร พ.ศ. 2563 - 2566 ระดับจังหวัด

สำนักงานสถิติแห่งชาติ กระทรวงดิจิทัลเพื่อเศรษฐกิจและสังคม

Source: The Labour Force Survey:2020 - 2023, Provincial level,

National Statistical Office, Ministry of Digital Economy and Society

ตาราง 2.3 ประชากรอายุ 15 ปีขึ้นไปที่มีงานทำ จำแนกตามอาชีพ และเพศ เป็นรายไตรมาส พ.ศ. 2565 - 2566

Table 2.3 Employed Persons Aged 15 Years and Over by Occupation, Sex and Quarterly: 2022 - 2023

อาชีพ	2565 (2022)												2566 (2023)			Occupation
	ไตรมาสที่ 1 Quarter 1			ไตรมาสที่ 2 Quarter 2			ไตรมาสที่ 3 Quarter 3			ไตรมาสที่ 4 Quarter 4			ไตรมาสที่ 1 Quarter 1			
	รวม Total	ชาย Male	หญิง Female	รวม Total	ชาย Male	หญิง Female	รวม Total	ชาย Male	หญิง Female	รวม Total	ชาย Male	หญิง Female	รวม Total	ชาย Male	หญิง Female	
รวมยอด	366,570	195,690	170,880	376,006	198,110	177,895	368,003	197,307	170,696	365,351	194,314	171,038	362,629	193,798	168,832	Total
ผู้จัดการ ข้าราชการระดับอาวุโส และผู้บัญชาการตำรวจ	4,133	1,681	2,451	4,680	2,609	2,071	5,611	4,204	1,407	4,268	2,126	2,141	4,944	2,948	1,996	Managers, senior officials and legislators
ผู้ประกอบการวิชาชีพด้านต่าง ๆ	15,865	5,959	9,906	14,639	5,481	9,158	14,804	4,298	10,506	15,192	4,958	10,234	20,711	6,527	14,185	Professionals
เจ้าหน้าที่เทคนิคและผู้ประกอบวิชาชีพที่เกี่ยวข้อง กับด้านต่าง ๆ	9,995	5,189	4,806	11,720	5,864	5,856	12,733	6,841	5,892	8,973	4,215	4,758	10,024	4,881	5,143	Technicians and associate professionals
เสมียน	14,564	3,158	11,406	13,103	4,120	8,984	11,647	3,311	8,337	13,083	3,786	9,296	12,273	2,460	9,813	Clerks
พนักงานบริการและผู้จำหน่ายสินค้า	69,255	27,961	41,294	76,054	30,765	45,288	74,805	28,828	45,977	76,396	29,815	46,581	73,468	26,884	46,584	Service and sales workers
ผู้ปฏิบัติงานที่มีฝีมือในด้านการเกษตร ป่าไม้ และประมง	160,764	92,552	68,212	155,060	87,736	67,324	150,632	88,050	62,582	149,148	88,053	61,095	150,286	90,955	59,331	Skilled agricultural forestry and fishery workers
ช่างฝีมือ และผู้ปฏิบัติงานที่เกี่ยวข้อง	36,659	26,783	9,876	37,532	24,382	13,150	31,287	21,359	9,928	31,048	22,345	8,703	35,267	25,624	9,643	Craft and related trades workers
ผู้ควบคุมเครื่องจักรโรงงานและเครื่องจักร และผู้ปฏิบัติงานด้านการประกอบ	12,279	11,894	385	8,620	8,306	314	11,131	10,614	517	14,025	13,062	963	11,556	10,864	692	Plant and machine operators and assemblers
ผู้ประกอบอาชีพงานพื้นฐาน	43,057	20,512	22,544	54,597	28,847	25,750	55,353	29,803	25,550	53,220	25,953	27,267	44,100	22,654	21,446	Elementary occupations
คนงานซึ่งมีได้จำแนกไว้ในหมวดอื่น	-	-	-	-	-	-	-	-	-	-	-	-	-	-	-	Workers not classifiable by occupation

ที่มา: การสำรวจภาวะการทำงานของประชากร พ.ศ. 2565 - 2566 ระดับจังหวัด
สำนักงานสถิติแห่งชาติ กระทรวงดิจิทัลเพื่อเศรษฐกิจและสังคม

Source: The Labour Force Survey: 2022 - 2023, Provincial level,
National Statistical Office, Ministry of Digital Economy and Society

ตาราง 2.4 ประชากรอายุ 15 ปีขึ้นไปที่มีงานทำ จำแนกตามอุตสาหกรรม และเพศ เป็นรายไตรมาส พ.ศ. 2565 - 2566

Table 2.4 Employed Persons Aged 15 Years and Over by Industry, Sex and Quarterly: 2022 - 2023

อุตสาหกรรม	2565 (2022)												2566 (2023)			Industries
	ไตรมาสที่ 1 Quarter 1			ไตรมาสที่ 2 Quarter 2			ไตรมาสที่ 3 Quarter 3			ไตรมาสที่ 4 Quarter 4			ไตรมาสที่ 1 Quarter 1			
	รวม Total	ชาย Male	หญิง Female	รวม Total	ชาย Male	หญิง Female	รวม Total	ชาย Male	หญิง Female	รวม Total	ชาย Male	หญิง Female	รวม Total	ชาย Male	หญิง Female	
รวมยอด	366,570	195,690	170,880	376,006	198,110	177,895	368,003	197,307	170,696	365,351	194,314	171,038	362,629	193,798	168,832	Total
ภาคเกษตรกรรม	185,291	105,704	79,588	176,653	102,194	74,459	179,768	105,470	74,297	172,994	102,415	70,579	172,301	104,873	67,428	Agriculture
เกษตรกรรม การป่าไม้ และการประมง	185,291	105,704	79,588	176,653	102,194	74,459	179,768	105,470	74,297	172,994	102,415	70,579	172,301	104,873	67,428	Agriculture, forestry and fishing
นอกภาคเกษตรกรรม	181,279	89,986	91,292	199,349	95,915	103,436	188,235	91,837	96,399	192,357	91,899	100,459	190,328	88,925	101,404	Non - Agriculture
การทำเหมืองแร่ และเหมืองหิน	-	-	-	-	-	-	103	103	-	102	102	-	-	-	-	Mining and quarrying
การผลิตไฟฟ้า ก๊าซ ไอน้ำ และระบบปรับอากาศ	25,040	11,935	13,105	23,976	10,934	13,042	18,680	8,461	10,219	17,118	7,849	9,269	23,705	11,041	12,664	Manufacturing
การจัดหาน้ำ การจัดการ และการบำบัดน้ำเสีย ของเสีย และสิ่งปฏิกูล	668	668	-	-	-	-	238	238	-	1,447	1,447	-	687	687	-	Electricity, gas, steam and air conditioning supply
การจัดหาน้ำ การจัดการ และการบำบัดน้ำเสีย ของเสีย และสิ่งปฏิกูล	178	178	-	99	99	-	390	-	390	155	-	155	-	-	-	Water supply; sewerage, waste management and remediation activities
การก่อสร้าง	14,170	11,399	2,771	15,614	11,977	3,638	14,077	12,574	1,503	16,360	12,478	3,882	14,811	13,189	1,623	Construction
การขายส่ง และการขายปลีก การซ่อมแซมยานยนต์ และจักรยานยนต์	61,652	33,978	27,673	78,863	40,167	38,696	73,084	37,244	35,840	72,068	34,661	37,406	67,064	31,047	36,017	Wholesale and retail trade, repair of motor vehicles and motorcycles
การขนส่ง และสถานที่เก็บสินค้า	5,331	4,516	815	3,624	3,624	-	5,467	4,589	878	6,954	5,527	1,427	5,544	4,992	553	Transportation and storage
ที่พักแรม และบริการด้านอาหาร	29,048	8,619	20,429	26,461	9,001	17,460	23,480	7,170	16,310	27,939	9,692	18,247	22,757	7,753	15,004	Accommodation and food service activities
ข้อมูลข่าวสารและการสื่อสาร	1,089	633	456	1,347	564	783	788	788	-	1,211	978	232	537	346	191	Information and communication
กิจการทางการเงินและการประกันภัย	2,071	263	1,808	3,211	812	2,399	3,930	2,003	1,927	3,428	1,381	2,047	3,649	1,627	2,022	Financial and insurance activities
กิจการอสังหาริมทรัพย์	329	114	215	1,687	974	713	802	310	492	927	361	566	312	83	229	Real estate activities
กิจกรรมทางวิชาชีพ วิทยาศาสตร์ และเทคนิค	2,681	1,188	1,492	4,018	1,826	2,192	3,630	1,138	2,491	3,188	2,072	1,116	821	272	549	Professional, scientific and technical activities
กิจกรรมการบริหารและการบริการสนับสนุน	1,265	790	476	633	246	387	917	581	336	1,842	825	1,018	1,087	978	109	Administrative and support service activities
การบริหารราชการ การป้องกันประเทศ และการประกันสังคม	11,423	5,838	5,585	12,588	8,038	4,550	14,695	9,229	5,467	14,286	7,738	6,548	14,973	7,933	7,040	Public administration and defence, compulsory social security
การศึกษา	10,035	4,007	6,029	8,407	2,199	6,209	7,857	2,274	5,582	7,944	3,109	4,835	13,560	3,382	10,177	Education
กิจกรรมด้านสุขภาพและงานสังคมสงเคราะห์	6,204	1,418	4,786	8,541	1,381	7,160	10,868	2,388	8,480	9,703	2,502	7,202	12,214	2,785	9,429	Human health and social work activities
ศิลปะ ความบันเทิง และนันทนาการ	2,553	1,234	1,319	1,849	994	855	2,208	942	1,265	418	-	418	2,036	1,005	1,031	Arts, entertainment and recreation
กิจกรรมบริการด้านอื่น ๆ	5,401	2,828	2,572	6,824	2,852	3,972	6,006	1,804	4,203	5,640	1,177	4,463	4,337	1,807	2,530	Other service activities
กิจกรรมการจ้างงานในครัวเรือนส่วนบุคคล การผลิตสินค้าและบริการที่ทำขึ้นเอง เพื่อใช้ในครัวเรือน	2,142	381	1,761	1,607	227	1,380	1,016	-	1,016	1,578	-	1,578	2,235	-	2,235	Activities of households as employers; undifferentiated goods and services producing activities of households for own use
กิจกรรมขององค์การระหว่างประเทศและภาคีสมาชิก	-	-	-	-	-	-	-	-	-	-	-	-	-	-	-	Activities of extraterritorial organizations and bodies
ไม่ทราบ	-	-	-	-	-	-	-	-	-	-	-	-	-	-	-	Unknown

ที่มา: การสำรวจภาวะการทำงานของประชากร พ.ศ. 2565 - 2566 ระดับจังหวัด
สำนักงานสถิติแห่งชาติ กระทรวงดิจิทัลเพื่อเศรษฐกิจและสังคม

Source: The Labour Force Survey: 2022 - 2023, Provincial level,
National Statistical Office, Ministry of Digital Economy and Society

ตาราง 2.5 ประชากรอายุ 15 ปีขึ้นไปที่มีงานทำ จำแนกตามสถานภาพการทำงาน และเพศ เป็นรายไตรมาส พ.ศ. 2565 - 2566

Table 2.5 Employed Persons Aged 15 Years and Over by Work Status, Sex and Quarterly: 2022 - 2023

สถานภาพการทำงาน	2565 (2022)												2566 (2023)			Work status
	ไตรมาสที่ 1 Quarter 1			ไตรมาสที่ 2 Quarter 2			ไตรมาสที่ 3 Quarter 3			ไตรมาสที่ 4 Quarter 4			ไตรมาสที่ 1 Quarter 1			
	รวม Total	ชาย Male	หญิง Female	รวม Total	ชาย Male	หญิง Female	รวม Total	ชาย Male	หญิง Female	รวม Total	ชาย Male	หญิง Female	รวม Total	ชาย Male	หญิง Female	
รวมยอด	366,570	195,690	170,880	376,006	198,110	177,895	368,003	197,307	170,696	365,351	194,314	171,038	362,629	193,798	168,832	Total
นายจ้าง	15,296	10,353	4,943	16,578	11,694	4,884	14,151	10,212	3,940	12,000	8,427	3,573	10,844	7,627	3,217	Employer
ลูกจ้างรัฐบาล	28,397	13,118	15,279	31,121	13,603	17,518	34,267	16,450	17,817	33,451	15,970	17,482	37,326	13,754	23,571	Government employee
ลูกจ้างเอกชน	103,587	54,839	48,748	112,344	59,460	52,883	117,390	64,626	52,763	115,765	63,358	52,407	108,621	60,239	48,382	Private employee
ทำงานส่วนตัว	125,710	77,576	48,134	121,682	72,906	48,775	115,474	69,902	45,572	116,138	67,440	48,698	127,921	80,561	47,360	Own account worker
ช่วยธุรกิจครัวเรือน	93,580	39,805	53,775	94,282	40,447	53,835	86,721	36,117	50,604	87,998	39,119	48,878	77,526	31,224	46,301	Unpaid family worker
การรวมกลุ่ม	-	-	-	-	-	-	-	-	-	-	-	-	392	392	-	Member of producers cooperative

ที่มา: การสำรวจภาวะการทำงานของประชากร พ.ศ. 2565 - 2566 ระดับจังหวัด
สำนักงานสถิติแห่งชาติ กระทรวงดิจิทัลเพื่อเศรษฐกิจและสังคม

Source: The Labour Force Survey: 2022 - 2023, Provincial level,
National Statistical Office, Ministry of Digital Economy and Society

ตาราง 2.6 ประชากรอายุ 15 ปีขึ้นไปที่มีงานทำ จำแนกตามระดับการศึกษาที่สำเร็จ และเพศ เป็นรายไตรมาส พ.ศ. 2565 - 2566

Table 2.6 Employed Persons Aged 15 Years and Over by Level of Educational Attainment, Sex and Quarterly: 2022 - 2023

ระดับการศึกษาที่สำเร็จ	2565 (2022)												2566 (2023)			Level of educational attainment
	ไตรมาสที่ 1 Quarter 1			ไตรมาสที่ 2 Quarter 2			ไตรมาสที่ 3 Quarter 3			ไตรมาสที่ 4 Quarter 4			ไตรมาสที่ 1 Quarter 1			
	รวม Total	ชาย Male	หญิง Female	รวม Total	ชาย Male	หญิง Female	รวม Total	ชาย Male	หญิง Female	รวม Total	ชาย Male	หญิง Female	รวม Total	ชาย Male	หญิง Female	
รวมยอด	366,570	195,690	170,880	376,006	198,110	177,895	368,003	197,307	170,696	365,351	194,314	171,038	362,629	193,798	168,832	Total
ไม่มีการศึกษา	12,531	3,345	9,186	8,711	2,304	6,407	9,245	3,162	6,083	12,440	4,188	8,253	6,409	2,137	4,272	No education
ต่ำกว่าประถมศึกษา	56,079	26,689	29,389	57,423	27,464	29,959	56,001	25,433	30,568	49,173	21,155	28,018	47,662	20,260	27,402	Less than elementary education
ประถมศึกษา	83,966	51,130	32,836	86,542	52,362	34,181	91,199	54,439	36,760	94,003	55,346	38,657	85,441	53,837	31,604	Elementary education
มัธยมศึกษาตอนต้น	62,304	38,049	24,255	66,936	39,256	27,680	66,817	42,606	24,212	63,314	39,078	24,236	65,936	41,375	24,561	Lower secondary education
มัธยมศึกษาตอนปลาย	69,559	40,018	29,541	71,735	39,906	31,829	57,968	30,791	27,176	63,747	36,546	27,202	74,994	38,723	36,272	Upper secondary education
สายสามัญ	53,750	29,537	24,213	52,439	27,175	25,264	47,386	23,720	23,665	50,865	28,324	22,542	59,530	29,723	29,807	General/Academic
สายอาชีพศึกษา	15,650	10,323	5,327	19,296	12,731	6,565	10,582	7,071	3,511	12,882	8,222	4,660	15,464	9,000	6,465	Vocational
สายวิชาการศึกษา	159	159	-	-	-	-	-	-	-	-	-	-	-	-	-	Teacher training
อุดมศึกษา	78,354	34,640	43,713	84,412	36,747	47,665	86,014	40,118	45,897	80,420	36,776	43,645	82,186	37,465	44,721	Higher Level
สายวิชาการ	58,210	25,773	32,437	56,682	24,256	32,426	59,859	27,129	32,730	60,535	24,868	35,668	58,216	25,199	33,017	Academic
สายวิชาชีพ	13,848	7,311	6,537	18,769	10,514	8,255	17,346	10,399	6,948	13,775	9,760	4,015	14,707	8,393	6,314	Higher technical education
สายวิชาการศึกษา	6,296	1,556	4,740	8,961	1,977	6,984	8,809	2,590	6,219	6,110	2,148	3,962	9,263	3,873	5,390	Teacher training
อื่น ๆ	-	-	-	-	-	-	-	-	-	-	-	-	-	-	-	Others
ไม่ทราบ	3,778	1,818	1,959	247	71	176	759	759	-	2,255	1,226	1,029	-	-	-	Unknown

ที่มา: การสำรวจภาวะการทำงานของประชากร พ.ศ. 2565 - 2566 ระดับจังหวัด
สำนักงานสถิติแห่งชาติ กระทรวงดิจิทัลเพื่อเศรษฐกิจและสังคม

Source: The Labour Force Survey: 2022 - 2023, Provincial level,
National Statistical Office, Ministry of Digital Economy and Society

ตาราง 2.7 ประชากรอายุ 15 ปีขึ้นไปที่มีงานทำ จำแนกตามจำนวนชั่วโมงทำงานต่อสัปดาห์ และเพศ เป็นรายไตรมาส พ.ศ. 2565 - 2566

Table 2.7 Employed Persons Aged 15 Years and Over by Hours Worked per Week, Sex and Quarterly: 2022 - 2023

ชั่วโมงทำงาน	2565 (2022)												2566 (2023)			Hours worked
	ไตรมาสที่ 1 Quarter 1			ไตรมาสที่ 2 Quarter 2			ไตรมาสที่ 3 Quarter 3			ไตรมาสที่ 4 Quarter 4			ไตรมาสที่ 1 Quarter 1			
	รวม Total	ชาย Male	หญิง Female	รวม Total	ชาย Male	หญิง Female	รวม Total	ชาย Male	หญิง Female	รวม Total	ชาย Male	หญิง Female	รวม Total	ชาย Male	หญิง Female	
รวมยอด	366,570	195,690	170,880	376,006	198,110	177,895	368,003	197,307	170,696	365,351	194,314	171,038	362,629	193,798	168,832	Total
ไม่ได้ทำงาน	3,145	1,411	1,734	1,135	955	180	4,824	2,957	1,867	1,202	679	522	2,952	1,614	1,338	Not work
1 - 9 ชั่วโมง	181	181	-	425	68	358	259	123	136	162	162	-	2,410	1,013	1,397	1 - 9 hours
10 - 19 ชั่วโมง	7,198	3,828	3,370	11,280	4,875	6,405	13,292	7,245	6,047	4,534	823	3,712	5,481	2,061	3,420	10 - 19 hours
20 - 29 ชั่วโมง	45,927	19,079	26,848	43,570	19,700	23,871	44,688	23,537	21,150	27,456	13,781	13,674	43,689	19,109	24,580	20 - 29 hours
30 - 34 ชั่วโมง	45,858	23,441	22,417	40,826	20,784	20,041	40,187	21,859	18,328	30,873	15,333	15,540	38,307	17,933	20,374	30 - 34 hours
35 - 39 ชั่วโมง	70,701	36,752	33,948	70,525	36,850	33,675	64,985	33,531	31,454	91,284	51,022	40,262	67,025	32,884	34,141	35 - 39 hours
40 - 49 ชั่วโมง	149,772	84,335	65,438	150,798	85,090	65,708	150,335	83,244	67,091	159,939	88,923	71,016	157,152	92,726	64,427	40 - 49 hours
50 ชั่วโมงขึ้นไป	43,787	26,662	17,125	57,447	29,789	27,658	49,433	24,810	24,623	49,902	23,590	26,312	45,613	26,458	19,155	50 hours and over

ที่มา: การสำรวจภาวะการทำงานของประชากร พ.ศ. 2565 - 2566 ระดับจังหวัด
สำนักงานสถิติแห่งชาติ กระทรวงดิจิทัลเพื่อเศรษฐกิจและสังคม

Source: The Labour Force Survey: 2022 - 2023, Provincial level,
National Statistical Office, Ministry of Digital Economy and Society

ตาราง 2.8 ผู้ว่างงาน และอัตราการว่างงาน จำแนกตามเพศ เป็นรายไตรมาส พ.ศ. 2563 - 2566

Table 2.8 Unemployed and Unemployment Rate by Sex and Quarterly: 2020 - 2023

ปี	ผู้ว่างงาน Unemployed			อัตราการว่างงาน Unemployment rate (%)			Year
	รวม Total	ชาย Male	หญิง Female	รวม Total	ชาย Male	หญิง Female	
2563	2,136	1,128	1,008	0.57	0.30	0.27	2020
ไตรมาสที่ 1	-	-	-	-	-	-	Quarter 1
ไตรมาสที่ 2	2,437	1,474	963	0.64	0.39	0.25	Quarter 2
ไตรมาสที่ 3	2,398	998	1,400	0.65	0.27	0.38	Quarter 3
ไตรมาสที่ 4	3,710	2,041	1,669	1.00	0.55	0.45	Quarter 4
2564	2,688	1,498	1,190	0.72	0.40	0.32	2021
ไตรมาสที่ 1	2,894	1,790	1,104	0.78	0.48	0.30	Quarter 1
ไตรมาสที่ 2	1,899	983	916	0.50	0.26	0.24	Quarter 2
ไตรมาสที่ 3	3,079	1,473	1,605	0.83	0.40	0.43	Quarter 3
ไตรมาสที่ 4	2,881	1,746	1,136	0.77	0.47	0.30	Quarter 4
2565	2,648	546	2,102	0.71	0.15	0.56	2022
ไตรมาสที่ 1	2,434	191	2,243	0.66	0.05	0.61	Quarter 1
ไตรมาสที่ 2	3,462	965	2,497	0.91	0.25	0.66	Quarter 2
ไตรมาสที่ 3	1,629	285	1,344	0.44	0.08	0.36	Quarter 3
ไตรมาสที่ 4	3,067	743	2,324	0.83	0.20	0.63	Quarter 4
2566	2,032	867	1,165	0.56	0.24	0.32	2023
ไตรมาสที่ 1	2,032	867	1,165	0.56	0.24	0.32	Quarter 1

หมายเหตุ: อัตราการว่างงาน = (ผู้ไม่มีงานทำ/กำลังแรงงานรวม) x 100

ที่มา: การสำรวจภาวะการทำงานของประชากร 2563 - 2566 ระดับจังหวัด
สำนักงานสถิติแห่งชาติ กระทรวงดิจิทัลเพื่อเศรษฐกิจและสังคม

Note: Unemployment rate = (Unemployment /total labour force) x 100

Source: The Labour Force Survey: 2020 - 2023, Provincial level,
National Statistical Office, Ministry of Digital Economy and Society

ตาราง 2.9 อัตราค่าจ้างขั้นต่ำ จำแนกตามจังหวัด พ.ศ. 2555 - 2565

Table 2.9 Minimum Wage Rate by Province: 2012 - 2022

(บาท/วัน Baht/day)

จังหวัด	ค่าจ้าง Wage						อัตราการเปลี่ยนแปลง Percentage change (%)					Province
	2555	2556	2560	2561	2563	2565	2556	2560	2561	2563	2565	
	(2012)	(2013)	(2017)	(2018)	(2020)	(2022)	(2013)	(2017)	(2018)	(2020)	(2022)	
	เม.ย.	ม.ค.	ม.ค.	เม.ย.	ม.ค.	ต.ค.	ม.ค.	ม.ค.	เม.ย.	ม.ค.	ต.ค.	
	Apr.	Jan.	Jan.	Apr.	Jan.	Oct.	Jan.	Jan.	Apr.	Jan.	Oct.	
กรุงเทพมหานครและปริมณฑล												Bangkok and Vicinities
กรุงเทพมหานคร	300	300	310	325	331	353	-	3.33	4.84	1.85	6.65	Bangkok
สมุทรปราการ	300	300	310	325	331	353	-	3.33	4.84	1.85	6.65	Samut Prakan
นนทบุรี	300	300	310	325	331	353	-	3.33	4.84	1.85	6.65	Nonthaburi
ปทุมธานี	300	300	310	325	331	353	-	3.33	4.84	1.85	6.65	Pathum Thani
นครปฐม	300	300	310	325	331	353	-	3.33	4.84	1.85	6.65	Nakhon Pathom
สมุทรสาคร	300	300	310	325	331	338	-	3.33	4.84	1.85	2.11	Samut Sakhon
ภาคกลาง												Central Region
พระนครศรีอยุธยา	265	300	308	320	325	343	13.21	2.67	3.90	1.56	5.54	Phra Nakhon Si Ayutthaya
อ่างทอง	243	300	305	315	320	335	23.46	1.67	3.28	1.59	4.69	Ang Thong
ลพบุรี	254	300	305	320	325	340	18.11	1.67	4.92	1.56	4.62	Lop Buri
สิงห์บุรี	246	300	300	310	315	332	21.95	-	3.33	1.61	5.40	Sing Buri
ชัยนาท	233	300	305	315	320	335	28.76	1.67	3.28	1.59	4.69	Chai Nat
สระบุรี	269	300	308	320	325	340	11.52	2.67	3.90	1.56	4.62	Saraburi
ภาคตะวันออก												Eastern Region
ชลบุรี	273	300	308	330	336	354	9.89	2.67	7.14	1.82	5.36	Chon Buri
ระยอง	264	300	308	330	335	354	13.64	2.67	7.14	1.52	5.67	Rayong
จันทบุรี	250	300	305	318	323	338	20.00	1.67	4.26	1.57	4.64	Chanthaburi
ตราด	236	300	305	320	325	340	27.12	1.67	4.92	1.56	4.62	Trat

ตาราง 2.9 อัตราค่าจ้างขั้นต่ำ จำแนกตามจังหวัด พ.ศ. 2555 - 2565 (ต่อ)

Table 2.9 Minimum Wage Rate by Province: 2012 - 2022 (Cont.)

(บาท/วัน Baht/day)

จังหวัด	ค่าจ้าง Wage						อัตราการเปลี่ยนแปลง Percentage change (%)					Province
	2555	2556	2560	2561	2563	2565	2556	2560	2561	2563	2565	
	(2012)	(2013)	(2017)	(2018)	(2020)	(2022)	(2013)	(2017)	(2018)	(2020)	(2022)	
เม.ย.	ม.ค.	ม.ค.	เม.ย.	ม.ค.	ต.ค.	ม.ค.	ม.ค.	เม.ย.	ม.ค.	ต.ค.		
Apr.	Jan.	Jan.	Apr.	Jan.	Oct.	Jan.	Jan.	Apr.	Jan.	Oct.		
ฉะเชิงเทรา	269	300	308	325	330	345	11.52	2.67	5.52	1.54	4.55	Chachoengsao
ปราจีนบุรี	255	300	308	318	324	340	17.65	2.67	3.25	1.89	4.94	Prachin Buri
นครนายก	237	300	305	318	323	338	26.58	1.67	4.26	1.57	4.64	Nakhon Nayok
สระแก้ว	241	300	305	315	320	335	24.48	1.67	3.28	1.59	4.69	Sa Kaeo
ภาคตะวันตก												Western Region
ราชบุรี	251	300	305	310	315	332	19.52	1.67	1.64	1.61	5.40	Ratchaburi
กาญจนบุรี	252	300	305	315	320	335	19.05	1.67	3.28	1.59	4.69	Kanchanaburi
สุพรรณบุรี	233	300	305	320	325	340	28.76	1.67	4.92	1.56	4.62	Suphan Buri
สมุทรสงคราม	240	300	305	318	323	353	25.00	1.67	4.26	1.57	9.29	Samut Songkhram
เพชรบุรี	250	300	305	315	320	335	20.00	1.67	3.28	1.59	4.69	Phetchaburi
ประจวบคีรีขันธ์	240	300	305	315	320	335	25.00	1.67	3.28	1.59	4.69	Prachuap Khiri Khan
ภาคเหนือ												Northern Region
เชียงใหม่	251	300	308	320	325	340	19.52	2.67	3.90	1.56	4.62	Chiang Mai
ลำพูน	236	300	305	310	315	332	27.12	1.67	1.64	1.61	5.40	Lamphun
ลำปาง	230	300	305	310	315	332	30.43	1.67	1.64	1.61	5.40	Lampang
อุตรดิตถ์	227	300	305	315	320	335	32.16	1.67	3.28	1.59	4.69	Uttaradit
แพร่	227	300	305	310	315	332	32.16	1.67	1.64	1.61	5.40	Phrae
น่าน	225	300	305	315	320	328	33.33	1.67	3.28	1.59	2.50	Nan
พะเยา	222	300	305	315	320	335	35.14	1.67	3.28	1.59	4.69	Phayao

ตาราง 2.9 อัตราค่าจ้างขั้นต่ำ จำแนกตามจังหวัด พ.ศ. 2555 - 2565 (ต่อ)

Table 2.9 Minimum Wage Rate by Province: 2012 - 2022 (Cont.)

(บาท/วัน Baht/day)

จังหวัด	ค่าจ้าง Wage						อัตราการเปลี่ยนแปลง Percentage change (%)					Province
	2555	2556	2560	2561	2563	2565	2556	2560	2561	2563	2565	
	(2012)	(2013)	(2017)	(2018)	(2020)	(2022)	(2013)	(2017)	(2018)	(2020)	(2022)	
เม.ย.	ม.ค.	ม.ค.	เม.ย.	ม.ค.	ต.ค.	ม.ค.	ม.ค.	เม.ย.	ม.ค.	ต.ค.		
Apr.	Jan.	Jan.	Apr.	Jan.	Oct.	Jan.	Jan.	Apr.	Jan.	Oct.		
เชียงใหม่	232	300	305	310	315	332	29.31	1.67	1.64	1.61	5.40	Chiang Rai
แม่ฮ่องสอน	227	300	305	310	315	332	32.16	1.67	1.64	1.61	5.40	Mae Hong Son
นครสวรรค์	232	300	305	315	320	335	29.31	1.67	3.28	1.59	4.69	Nakhon Sawan
อุทัยธานี	234	300	305	310	315	332	28.21	1.67	1.64	1.61	5.40	Uthai Thani
กำแพงเพชร	234	300	305	310	315	332	28.21	1.67	1.64	1.61	5.40	Kamphaeng Phet
ตาก	226	300	305	310	315	332	32.74	1.67	1.64	1.61	5.40	Tak
สุโขทัย	230	300	305	310	315	332	30.43	1.67	1.64	1.61	5.40	Sukhothai
พิษณุโลก	227	300	305	315	320	335	32.16	1.67	3.28	1.59	4.69	Phitsanulok
พิจิตร	227	300	305	310	315	332	32.16	1.67	1.64	1.61	5.40	Phichit
เพชรบูรณ์	232	300	305	315	320	335	29.31	1.67	3.28	1.59	4.69	Phetchabun
ภาคตะวันออกเฉียงเหนือ												Northeastern Region
นครราชสีมา	255	300	308	320	325	340	17.65	2.67	3.90	1.56	4.62	Nakhon Ratchasima
บุรีรัมย์	232	300	305	315	320	335	29.31	1.67	3.28	1.59	4.69	Buri Ram
สุรินทร์	226	300	305	315	320	335	32.74	1.67	3.28	1.59	4.69	Surin
ศรีสะเกษ	223	300	305	310	315	332	34.53	1.67	1.64	1.61	5.40	Si Sa Ket
อุบลราชธานี	239	300	305	320	325	340	25.52	1.67	4.92	1.56	4.62	Ubon Ratchathani
ยโสธร	232	300	305	315	320	335	29.31	1.67	3.28	1.59	4.69	Yasothon
ชัยภูมิ	230	300	305	310	315	332	30.43	1.67	1.64	1.61	5.40	Chaiyaphum
อำนาจเจริญ	227	300	305	310	315	332	32.16	1.67	1.64	1.61	5.40	Amnat Chareon

ตาราง 2.9 อัตราค่าจ้างขั้นต่ำ จำแนกตามจังหวัด พ.ศ. 2555 - 2565 (ต่อ)

Table 2.9 Minimum Wage Rate by Province: 2012 - 2022 (Cont.)

(บาท/วัน Baht/day)

จังหวัด	ค่าจ้าง Wage						อัตราการเปลี่ยนแปลง Percentage change (%)					Province
	2555	2556	2560	2561	2563	2565	2556	2560	2561	2563	2565	
	(2012)	(2013)	(2017)	(2018)	(2020)	(2022)	(2013)	(2017)	(2018)	(2020)	(2022)	
เม.ย.	ม.ค.	ม.ค.	เม.ย.	ม.ค.	ต.ค.	ม.ค.	ม.ค.	เม.ย.	ม.ค.	ต.ค.		
Apr.	Jan.	Jan.	Apr.	Jan.	Oct.	Jan.	Jan.	Apr.	Jan.	Oct.		
บึงกาฬ	236	300	305	315	320	335	27.12	1.67	3.28	1.59	4.69	Bueng Kan
หนองบัวลำภู	230	300	305	310	315	332	30.43	1.67	1.64	1.61	5.40	Nong Bua Lam Phu
ขอนแก่น	233	300	308	320	325	340	28.76	2.67	3.90	1.56	4.62	Khon Kaen
อุดรธานี	239	300	305	315	320	328	25.52	1.67	3.28	1.59	2.50	Udon Thani
เลย	241	300	305	315	320	335	24.48	1.67	3.28	1.59	4.69	Loei
หนองคาย	236	300	305	320	325	340	27.12	1.67	4.92	1.56	4.62	Nong Khai
มหาสารคาม	227	300	305	310	315	332	32.16	1.67	1.64	1.61	5.40	Maha Sarakham
ร้อยเอ็ด	232	300	305	315	320	335	29.31	1.67	3.28	1.59	4.69	Roi Et
กาฬสินธุ์	233	300	305	318	323	338	28.76	1.67	4.26	1.57	4.64	Kalasin
สกลนคร	232	300	305	318	323	338	29.31	1.67	4.26	1.57	4.64	Sakon Nakhon
นครพนม	229	300	305	315	320	335	31.00	1.67	3.28	1.59	4.69	Nakhon Phanom
มุกดาหาร	230	300	305	318	323	338	30.43	1.67	4.26	1.57	4.64	Mukdahan
ภาคใต้												Southern Region
นครศรีธรรมราช	243	300	300	310	315	332	23.46	-	3.33	1.61	5.40	Nakhon Si Thammarat
กระบี่	257	300	308	320	325	340	16.73	2.67	3.90	1.56	4.62	Krabi
พังงา	259	300	308	320	325	340	15.83	2.67	3.90	1.56	4.62	Phang-nga
ภูเก็ต	300	300	310	330	336	354	-	3.33	6.45	1.82	5.36	Phuket
สุราษฎร์ธานี	240	300	308	320	325	340	25.00	2.67	3.90	1.56	4.62	Surat Thani
ระนอง	258	300	300	310	315	332	16.28	-	3.33	1.61	5.40	Ranong

ตาราง 2.9 อัตราค่าจ้างขั้นต่ำ จำแนกตามจังหวัด พ.ศ. 2555 - 2565 (ต่อ)

Table 2.9 Minimum Wage Rate by Province: 2012 - 2022 (Cont.)

(บาท/วัน Baht/day)

จังหวัด	ค่าจ้าง Wage						อัตราการเปลี่ยนแปลง Percentage change (%)					Province
	2555 (2012)	2556 (2013)	2560 (2017)	2561 (2018)	2563 (2020)	2565 (2022)	2556 (2013)	2560 (2017)	2561 (2018)	2563 (2020)	2565 (2022)	
	เม.ย. Apr.	ม.ค. Jan.	ม.ค. Jan.	เม.ย. Apr.	ม.ค. Jan.	ต.ค. Oct.	ม.ค. Jan.	ม.ค. Jan.	เม.ย. Apr.	ม.ค. Jan.	ต.ค. Oct.	
ชุมพร	241	300	300	310	315	332	24.48	-	3.33	1.61	5.40	Chumphon
สงขลา	246	300	308	320	325	340	21.95	2.67	3.90	1.56	4.62	Songkhla
สตูล	241	300	305	310	315	332	24.48	1.67	1.64	1.61	5.40	Satun
ตรัง	244	300	300	310	315	332	22.95	-	3.33	1.61	5.40	Trang
พัทลุง	241	300	305	315	320	335	24.48	1.67	3.28	1.59	4.69	Phatthalung
ปัตตานี	237	300	300	308	313	328	26.58	-	2.67	1.62	4.79	Pattani
ยะลา	240	300	300	308	313	328	25.00	-	2.67	1.62	4.79	Yala
นราธิวาส	239	300	300	308	313	328	25.52	-	2.67	1.62	4.79	Narathiwat

ที่มา: กรมสวัสดิการและคุ้มครองแรงงาน กระทรวงแรงงาน

Source: Department of Labour Protection and Welfare, Ministry of Labour

สถิติการศึกษา

Education Statistics

ตาราง 3.1 โรงเรียน จำแนกตามสังกัด และอำเภอ ปีการศึกษา 2565

Table 3.1 School by Jurisdiction and District: Academic Year 2022

อำเภอ	รวม Total	สังกัด Jurisdiction				District
		สำนักงานคณะกรรมการ การศึกษาขั้นพื้นฐาน Office of the basic education commission	สำนักงานคณะกรรมการ ส่งเสริมการศึกษาเอกชน Office of the private education commission	กรมส่งเสริม การปกครองส่วนท้องถิ่น Department of local administration	ส่วนราชการอื่น Other government organizations	
รวมยอด	245	209	18	10	8	Total
อำเภอเมืองจันทบุรี	41	29	7	3	2	Mueang Chanthaburi District
อำเภอขลุง	33	28	2	2	1	Khlung District
อำเภอท่าใหม่	35	27	4	4	-	Tha Mai District
อำเภอโป่งน้ำร้อน	28	28	-	-	-	Pong Nam Ron District
อำเภอมะขาม	14	13	-	-	1	Makham District
อำเภอแหลมสิงห์	14	14	-	-	-	Laem Sing District
อำเภอสอยดาว	26	22	2	1	1	Soi Dao District
อำเภอแก่งหางแมว	21	17	1	-	3	Kaeng Hang Maeo District
อำเภอนายายอาม	19	17	2	-	-	Na Yai Am District
อำเภอเขาคิชฌกูฏ	14	14	-	-	-	Khao Khitchakut District

หมายเหตุ: ส่วนราชการอื่น ได้แก่ สำนักงานคณะกรรมการการอุดมศึกษา (โรงเรียนสาธิต มจร.รำไพพรรณี)

สถาบันบัณฑิตพัฒนศิลป์ กระทรวงวัฒนธรรม (ม.1 - ม.6)

โรงเรียนตำรวจตระเวนชายแดน สังกัดกองบัญชาการตำรวจตระเวนชายแดน

ที่มา: สำนักงานศึกษาธิการจังหวัดจันทบุรี

Note: Other government organizations; Office of the Higher Education Commission

Bunditpatanasilpa Institute, Ministry of Culture

Border Patrol School, Border Patrol Police Bureau CMS

Source: Chanthaburi Provincial Education Office

ตาราง 3.2 โรงเรียน จำแนกตามระดับการศึกษา และอำเภอ ปีการศึกษา 2565

Table 3.2 School by Level of Education and District: Academic Year 2022

อำเภอ	รวม Total	ระดับการศึกษา Level of education										District
		อนุบาล- ประถมศึกษา Kindergarten- elementary	อนุบาล- มัธยมศึกษา ตอนต้น Kindergarten- lower secondary	อนุบาล- มัธยมศึกษา ตอนปลาย Kindergarten- upper secondary	เด็กเล็ก- ประถมศึกษา Pre- elementary - elementary	ประถมศึกษา Elementary	ประถมศึกษา- มัธยมศึกษา ตอนต้น Elementary- lower secondary	ประถมศึกษา- มัธยมศึกษา ตอนปลาย Elementary- upper secondary	มัธยมศึกษา ตอนต้น Lower secondary	มัธยมศึกษา ตอนปลาย Lower- upper secondary		
รวมยอด	245	2	156	54	5	-	-	2	2	-	24	Total
อำเภอเมืองจันทบุรี	41	2	21	8	3	-	-	2	-	-	5	Mueang Chanthaburi District
อำเภอขลุง	33	-	22	8	-	-	-	-	-	-	3	Khlung District
อำเภอท่าใหม่	35	-	21	9	-	-	-	-	1	-	4	Tha Mai District
อำเภอโป่งน้ำร้อน	28	-	20	5	-	-	-	-	-	-	3	Pong Nam Ron District
อำเภอมะขาม	14	-	12	1	-	-	-	-	-	-	1	Makham District
อำเภอแหลมสิงห์	14	-	10	3	-	-	-	-	-	-	1	Laem Sing District
อำเภอสอยดาว	26	-	17	6	1	-	-	-	-	-	2	Soi Dao District
อำเภอแก่งหางแมว	21	-	13	7	-	-	-	-	-	-	1	Kaeng Hang Maeo District
อำเภอนายายอาม	19	-	12	4	1	-	-	-	-	-	2	Na Yai Am District
อำเภอเขาคิชฌกูฏ	14	-	8	3	-	-	-	-	1	-	2	Khao Khitchakut District

หมายเหตุ: รวมข้อมูลจากส่วนราชการอื่น ได้แก่ สำนักงานคณะกรรมการการอุดมศึกษา
สถาบันบัณฑิตพัฒนศิลป์ กระทรวงวัฒนธรรม
โรงเรียนตำรวจตระเวนชายแดน สังกัดกองบัญชาการตำรวจตระเวนชายแดน
ที่มา: สำนักงานศึกษาธิการจังหวัดจันทบุรี

Note: Included data from other government organizations; Office of the Higher Education Commission
Bunditpatanasilpa Institute, Ministry of Culture
Border Patrol School, Border Patrol Police Bureau CMS
Source: Chanthaburi Provincial Education Office

ตาราง 3.3 ห้องเรียน จำแนกตามสังกัด และอำเภอ ปีการศึกษา 2565

Table 3.3 Classroom by Jurisdiction and District: Academic Year 2022

อำเภอ	รวม Total	สังกัด Jurisdiction				District
		สำนักงานคณะกรรมการ การศึกษาขั้นพื้นฐาน Office of the basic education commission	สำนักงานคณะกรรมการ ส่งเสริมการศึกษาเอกชน Office of the private education commission	กรมส่งเสริม การปกครองส่วนท้องถิ่น Department of local administration	ส่วนราชการอื่น Other government organizations	
รวมยอด	3,499	2,639	534	235	91	Total
อำเภอเมืองจันทบุรี	1,031	628	263	103	37	Mueang Chanthaburi District
อำเภอขลุง	369	272	41	47	9	Khlung District
อำเภอท่าใหม่	496	295	128	73	-	Tha Mai District
อำเภอโป่งน้ำร้อน	293	293	-	-	-	Pong Nam Ron District
อำเภอมะขาม	132	123	-	-	9	Makham District
อำเภอแหลมสิงห์	144	144	-	-	-	Laem Sing District
อำเภอสอยดาว	358	297	40	12	9	Soi Dao District
อำเภอแก่งหางแมว	279	233	19	-	27	Kaeng Hang Maeo District
อำเภอนายายอาม	226	183	43	-	-	Na Yai Am District
อำเภอเขาคิชฌกูฏ	171	171	-	-	-	Khao Khitchakut District

หมายเหตุ: ส่วนราชการอื่น ได้แก่ สำนักงานคณะกรรมการการอุดมศึกษา
สถาบันบัณฑิตพัฒนศิลป์ กระทรวงวัฒนธรรม
โรงเรียนตำรวจตระเวนชายแดน สังกัดกองบัญชาการตำรวจตระเวนชายแดน
ที่มา: สำนักงานศึกษาธิการจังหวัดจันทบุรี

Note: Other government organizations; Office of the Higher Education Commission
Bunditpatanasilpa Institute, Ministry of Culture
Border Patrol School, Border Patrol Police Bureau CMS
Source: Chanthaburi Provincial Education Office

ตาราง 3.4 ห้องเรียน จำแนกตามระดับการศึกษา และอำเภอ ปีการศึกษา 2565

Table 3.4 Classroom by Level of Education and District: Academic Year 2022

อำเภอ	รวม Total	ระดับการศึกษา Level of education				District
		ก่อนประถมศึกษา Pre-elementary	ประถมศึกษา Elementary	มัธยมศึกษาต้น Lower secondary	มัธยมศึกษาปลาย Upper secondary	
รวมยอด	3,499	704	1,823	624	348	Total
อำเภอเมืองจันทบุรี	1,037	177	491	209	160	Mueang Chanthaburi District
อำเภอขลุง	363	81	195	57	30	Khlung District
อำเภอท่าใหม่	496	119	250	87	40	Tha Mai District
อำเภอโป่งน้ำร้อน	293	55	171	46	21	Pong Nam Ron District
อำเภอมะขาม	132	30	84	12	6	Makham District
อำเภอแหลมสิงห์	144	30	78	24	12	Laem Sing District
อำเภอสอยดาว	358	73	189	69	27	Soi Dao District
อำเภอแก่งหางแมว	279	60	163	43	13	Kaeng Hang Maeo District
อำเภอนายายอาม	226	50	121	36	19	Na Yai Am District
อำเภอเขาคิชฌกูฏ	171	29	81	41	20	Khao Khitchakut District

หมายเหตุ: รวมข้อมูลจากส่วนราชการอื่น ได้แก่ สำนักงานคณะกรรมการการอุดมศึกษา
สถาบันบัณฑิตพัฒนศิลป์ กระทรวงวัฒนธรรม
โรงเรียนตำรวจตระเวนชายแดน สังกัดกองบัญชาการตำรวจตระเวนชายแดน
ที่มา: สำนักงานศึกษาธิการจังหวัดจันทบุรี

Note: Included data from other government organizations; Office of the Higher Education Commission
Bunditpatanasilpa Institute, Ministry of Culture
Border Patrol School, Border Patrol Police Bureau CMS
Source: Chanthaburi Provincial Education Office

ตาราง 3.5 ครู จำแนกตามสังกัด และอำเภอ ปีการศึกษา 2565

Table 3.5 Teacher by Jurisdiction and District: Academic Year 2022

อำเภอ	รวม Total	สังกัด Jurisdiction				District
		สำนักงานคณะกรรมการ การศึกษาขั้นพื้นฐาน Office of the basic education commission	สำนักงานคณะกรรมการ ส่งเสริมการศึกษาเอกชน Office of the private education commission	กรมส่งเสริม การปกครองส่วนท้องถิ่น Department of local administration	ส่วนราชการอื่น Other government organizations	
รวมยอด	4,967	3,686	793	292	196	Total
อำเภอเมืองจันทบุรี	1,664	964	426	155	119	Mueang Chanthaburi District
อำเภอขลุง	509	344	77	76	12	Khlung District
อำเภอท่าใหม่	552	343	166	43	-	Tha Mai District
อำเภอโป่งน้ำร้อน	430	430	-	-	-	Pong Nam Ron District
อำเภอมะขาม	176	164	-	-	12	Makham District
อำเภอแหลมสิงห์	196	196	-	-	-	Laem Sing District
อำเภอสอยดาว	531	451	49	18	13	Soi Dao District
อำเภอแก่งหางแมว	351	291	20	-	40	Kaeng Hang Maeo District
อำเภอนายายอาม	267	212	55	-	-	Na Yai Am District
อำเภอเขาคิชฌกูฏ	291	291	-	-	-	Khao Khitchakut District

หมายเหตุ: ส่วนราชการอื่น ได้แก่ สำนักงานคณะกรรมการการอุดมศึกษา
สถาบันบัณฑิตพัฒนศิลป์ กระทรวงวัฒนธรรม
โรงเรียนตำรวจตระเวนชายแดน สังกัดกองบัญชาการตำรวจตระเวนชายแดน
ที่มา: สำนักงานศึกษาธิการจังหวัดจันทบุรี

Note: Other government organizations; Office of the Higher Education Commission
Bunditpatanasilpa Institute, Ministry of Culture
Border Patrol School, Border Patrol Police Bureau CMS
Source: Chanthaburi Provincial Education Office

ตาราง 3.6 ครู จำแนกตามระดับการสอน เพศ และอำเภอ ปีการศึกษา 2565

Table 3.6 Teacher by Level of Teaching, Sex and District: Academic Year 2022

อำเภอ	รวม Total			ระดับการสอน Level of teaching												District
				ก่อนประถมศึกษา Pre-elementary			ประถมศึกษา Elementary			มัธยมศึกษาต้น Lower secondary			มัธยมศึกษาปลาย Upper secondary			
	รวม Total	ชาย Male	หญิง Female	รวม Total	ชาย Male	หญิง Female	รวม Total	ชาย Male	หญิง Female	รวม Total	ชาย Male	หญิง Female	รวม Total	ชาย Male	หญิง Female	
รวมยอด	4,967	1,059	3,908	573	17	556	2,565	509	2,056	1,135	308	827	694	225	469	Total
อำเภอเมืองจันทบุรี	1,664	331	1,333	207	4	203	723	125	598	414	103	311	320	99	221	Mueang Chanthaburi District
อำเภอขลุง	509	120	389	62	3	59	275	71	204	116	28	88	56	18	38	Khlung District
อำเภอท่าใหม่	552	115	437	88	3	85	260	52	208	130	32	98	74	28	46	Tha Mai District
อำเภอโป่งน้ำร้อน	430	100	330	32	4	28	259	47	212	87	25	62	52	24	28	Pong Nam Ron District
อำเภอมะขาม	176	28	148	19	1	18	114	16	98	29	6	23	14	5	9	Makham District
อำเภอแหลมสิงห์	196	44	152	12	-	12	107	19	88	46	16	30	31	9	22	Laem Sing District
อำเภอสอยดาว	531	127	404	56	-	56	317	71	246	115	45	70	43	11	32	Soi Dao District
อำเภอแก่งหางแมว	351	81	270	45	1	44	200	48	152	75	24	51	31	8	23	Kaeng Hang Maeo District
อำเภอนายายอาม	267	46	221	34	1	33	137	22	115	61	13	48	35	10	25	Na Yai Am District
อำเภอเขาคิชฌกูฏ	291	67	224	18	-	18	173	38	135	62	16	46	38	13	25	Khao Khitchakut District

หมายเหตุ: รวมข้อมูลจากส่วนราชการอื่น ได้แก่ สำนักงานคณะกรรมการการอุดมศึกษา
สถาบันบัณฑิตพัฒนศิลป์ กระทรวงวัฒนธรรม
โรงเรียนตำรวจตระเวนชายแดน สังกัดกองบัญชาการตำรวจตระเวนชายแดน
ที่มา: สำนักงานศึกษาธิการจังหวัดจันทบุรี

Note: Included data from other government organizations; Office of the Higher Education Commission
Bunditpatanasilpa Institute, Ministry of Culture
Border Patrol School, Border Patrol Police Bureau CMS
Source: Chanthaburi Provincial Education Office

ตาราง 3.7 นักเรียน จำแนกตามสังกัด เพศ และชั้นเรียน ปีการศึกษา 2565

Table 3.7 Student by Jurisdiction, Sex and Grade: Academic Year 2022

ชั้นเรียน	สังกัด Jurisdiction															Grade
	รวม Total			สำนักงานคณะกรรมการ การศึกษาขั้นพื้นฐาน Office of the basic education commission			สำนักงานคณะกรรมการ ส่งเสริมการศึกษาเอกชน Office of the private education commission			กรมส่งเสริม การปกครองส่วนท้องถิ่น Department of local administration			ส่วนราชการอื่น Other government organizations			
	รวม Total	ชาย Male	หญิง Female	รวม Total	ชาย Male	หญิง Female	รวม Total	ชาย Male	หญิง Female	รวม Total	ชาย Male	หญิง Female	รวม Total	ชาย Male	หญิง Female	
รวมยอด	82,716	40,986	41,730	58,672	29,113	29,559	17,266	8,414	8,852	5,341	2,755	2,586	1,437	704	733	Total
ก่อนประถมศึกษา	12,927	6,575	6,352	7,499	3,863	3,636	3,975	1,943	2,032	997	536	461	456	233	223	Pre-elementary
อนุบาล 1	2,137	1,102	1,035	761	402	359	1,071	537	534	173	97	76	132	66	66	Kindergarten 1
อนุบาล 2	5,245	2,652	2,593	3,368	1,725	1,643	1,395	668	727	343	186	157	139	73	66	Kindergarten 2
อนุบาล 3	5,280	2,689	2,591	3,370	1,736	1,634	1,390	683	707	358	185	173	162	85	77	Kindergarten 3
เด็กเล็ก	265	132	133	-	-	-	119	55	64	123	68	55	23	9	14	Pre- primary
ประถมศึกษา	40,431	20,863	19,568	27,534	14,449	13,085	9,246	4,531	4,715	2,976	1,521	1,455	675	362	313	Elementary
ประถม 1	6,573	3,381	3,192	4,531	2,372	2,159	1,472	707	765	450	241	209	120	61	59	Pratom 1
ประถม 2	6,599	3,425	3,174	4,435	2,357	2,078	1,587	751	836	461	251	210	116	66	50	Pratom 2
ประถม 3	6,592	3,318	3,274	4,562	2,318	2,244	1,513	746	767	409	201	208	108	53	55	Pratom 3
ประถม 4	7,100	3,725	3,375	4,800	2,582	2,218	1,640	824	816	543	255	288	117	64	53	Pratom 4
ประถม 5	7,005	3,642	3,363	4,808	2,537	2,271	1,528	741	787	557	303	254	112	61	51	Pratom 5
ประถม 6	6,562	3,372	3,190	4,398	2,283	2,115	1,506	762	744	556	270	286	102	57	45	Pratom 6
มัธยมต้น	18,534	9,204	9,330	14,127	7,015	7,112	3,038	1,503	1,535	1,237	640	597	132	46	86	Lower Secondary
มัธยม 1	6,438	3,295	3,143	4,926	2,512	2,414	1,029	537	492	454	238	216	29	8	21	Matayom 1
มัธยม 2	6,165	3,072	3,093	4,648	2,321	2,327	1,048	512	536	422	216	206	47	23	24	Matayom 2
มัธยม 3	5,931	2,837	3,094	4,553	2,182	2,371	961	454	507	361	186	175	56	15	41	Matayom 3

ตาราง 3.7 นักเรียน จำแนกตามสังกัด เพศ และชั้นเรียน ปีการศึกษา 2565 (ต่อ)

Table 3.7 Student by Jurisdiction, Sex and Grade: Academic Year 2022 (Cont.)

ชั้นเรียน	รวม Total			สังกัด Jurisdiction												Grade
				สำนักงานคณะกรรมการ การศึกษาขั้นพื้นฐาน Office of the basic education commission			สำนักงานคณะกรรมการ ส่งเสริมการศึกษาเอกชน Office of the private education commission			กรมส่งเสริม การปกครองส่วนท้องถิ่น Department of local administration			ส่วนราชการอื่น Other government organizations			
	รวม Total	ชาย Male	หญิง Female	รวม Total	ชาย Male	หญิง Female	รวม Total	ชาย Male	หญิง Female	รวม Total	ชาย Male	หญิง Female	รวม Total	ชาย Male	หญิง Female	
มัธยมปลาย	10,824	4,344	6,480	9,512	3,786	5,726	1,007	437	570	131	58	73	174	63	111	Upper Secondary
มัธยม 4	3,831	1,600	2,231	3,356	1,391	1,965	352	158	194	82	37	45	41	14	27	Matayom 4
มัธยม 5	3,604	1,475	2,129	3,187	1,281	1,906	308	151	157	49	21	28	60	22	38	Matayom 5
มัธยม 6	3,389	1,269	2,120	2,969	1,114	1,855	347	128	219	-	-	-	73	27	46	Matayom 6

หมายเหตุ: ส่วนราชการอื่น ได้แก่ สำนักงานคณะกรรมการการอุดมศึกษา
สถาบันบัณฑิตพัฒนศิลป์ กระทรวงวัฒนธรรม
โรงเรียนตำรวจตระเวนชายแดน สังกัดกองบัญชาการตำรวจตระเวนชายแดน
ที่มา: สำนักงานศึกษาธิการจังหวัดจันทบุรี

Note: Other government organizations; Office of the Higher Education Commission
Bunditpatanasilpa Institute, Ministry of Culture
Border Patrol School, Border Patrol Police Bureau CMS
Source: Chanthaburi Provincial Education Office

ตาราง 3.8 นักเรียน จำแนกตามสังกัด และอำเภอ ปีการศึกษา 2565

Table 3.8 Student by Jurisdiction and District: Academic Year 2022

อำเภอ	รวม Total	สังกัด Jurisdiction				District
		สำนักงานคณะกรรมการ การศึกษาขั้นพื้นฐาน Office of the basic education commission	สำนักงานคณะกรรมการ ส่งเสริมการศึกษาเอกชน Office of the private education commission	กรมส่งเสริม การปกครองส่วนท้องถิ่น Department of local administration	ส่วนราชการอื่น Other government organizations	
รวมยอด	82,716	58,672	17,266	5,341	1,437	Total
อำเภอเมืองจันทบุรี	29,110	16,764	9,030	2,593	723	Mueang Chanthaburi District
อำเภอขลุง	6,969	4,183	1,244	1,452	90	Khlung District
อำเภอท่าใหม่	9,885	4,874	3,913	1,098	-	Tha Mai District
อำเภอโป่งน้ำร้อน	6,884	6,884	-	-	-	Pong Nam Ron District
อำเภอมะขาม	2,651	2,547	-	-	104	Makham District
อำเภอแหลมสิงห์	2,478	2,478	-	-	-	Laem Sing District
อำเภอสอยดาว	9,609	8,080	1,121	198	210	Soi Dao District
อำเภอแก่งหางแมว	6,083	4,944	829	-	310	Kaeng Hang Maeo District
อำเภอนายายอาม	4,502	3,373	1,129	-	-	Na Yai Am District
อำเภอเขาคิชฌกูฏ	4,545	4,545	-	-	-	Khao Khitchakut District

หมายเหตุ: ส่วนราชการอื่น ได้แก่ สำนักงานคณะกรรมการการอุดมศึกษา
สถาบันบัณฑิตพัฒนศิลป์ กระทรวงวัฒนธรรม
โรงเรียนตำรวจตระเวนชายแดน สังกัดกองบัญชาการตำรวจตระเวนชายแดน
ที่มา: สำนักงานศึกษาธิการจังหวัดจันทบุรี

Note: Other government organizations; Office of the Higher Education Commission
Bunditpatanasilpa Institute, Ministry of Culture
Border Patrol School, Border Patrol Police Bureau CMS
Source: Chanthaburi Provincial Education Office

ตาราง 3.9 นักเรียน จำแนกตามระดับการศึกษา เพศ และอำเภอ ปีการศึกษา 2565

Table 3.9 Student by Level of Education, Sex and District: Academic Year 2022

อำเภอ	รวม Total			ระดับการศึกษา Level of education												District
				ก่อนประถมศึกษา Pre-elementary			ประถมศึกษา Elementary			มัธยมศึกษาตอนต้น Lower secondary			มัธยมศึกษาตอนปลาย Upper secondary			
	รวม Total	ชาย Male	หญิง Female	รวม Total	ชาย Male	หญิง Female	รวม Total	ชาย Male	หญิง Female	รวม Total	ชาย Male	หญิง Female	รวม Total	ชาย Male	หญิง Female	
รวมยอด	82,716	40,986	41,730	12,927	6,575	6,352	40,431	20,863	19,568	18,534	9,204	9,330	10,824	4,344	6,480	Total
อำเภอเมืองจันทบุรี	29,110	13,886	15,224	3,747	1,879	1,868	13,003	6,549	6,454	6,879	3,322	3,557	5,481	2,136	3,345	Mueang Chanthaburi District
อำเภอขลุง	6,969	3,442	3,527	1,357	709	648	3,557	1,771	1,786	1,430	707	723	625	255	370	Khlung District
อำเภอท่าใหม่	9,885	4,972	4,913	1,901	959	942	4,754	2,484	2,270	2,164	1,089	1,075	1,066	440	626	Tha Mai District
อำเภอโป่งน้ำร้อน	6,884	3,552	3,332	1,043	532	511	3,781	2,006	1,775	1,408	739	669	652	275	377	Pong Nam Ron District
อำเภอมะขาม	2,651	1,441	1,210	515	263	252	1,547	878	669	425	229	196	164	71	93	Makham District
อำเภอแหลมสิงห์	2,478	1,287	1,191	376	201	175	1,134	627	507	605	303	302	363	156	207	Laem Sing District
อำเภอสอยดาว	9,609	4,779	4,830	1,479	777	702	4,955	2,506	2,449	2,196	1,096	1,100	979	400	579	Soi Dao District
อำเภอแก่งหางแมว	6,083	3,057	3,026	1,066	555	511	3,403	1,751	1,652	1,213	587	626	401	164	237	Kaeng Hang Maeo District
อำเภอนายายอาม	4,502	2,249	2,253	806	384	422	2,121	1,136	985	1,061	544	517	514	185	329	Na Yai Am District
อำเภอเขาคิชฌกูฏ	4,545	2,321	2,224	637	316	321	2,176	1,155	1,021	1,153	588	565	579	262	317	Khao Khitchakut District

หมายเหตุ: รวมข้อมูลจากส่วนราชการอื่น ได้แก่ สำนักงานคณะกรรมการการอุดมศึกษา
สถาบันบัณฑิตพัฒนศิลป์ กระทรวงวัฒนธรรม
โรงเรียนตำรวจตระเวนชายแดน สังกัดกองบัญชาการตำรวจตระเวนชายแดน
ที่มา: สำนักงานศึกษาธิการจังหวัดจันทบุรี

Note: Included data from other government organizations; Office of the Higher Education Commission
Bunditpatanasilpa Institute, Ministry of Culture
Border Patrol School, Border Patrol Police Bureau CMS
Source: Chanthaburi Provincial Education Office

ตาราง 3.10 อัตราส่วนนักเรียนต่อห้องเรียน และอัตราส่วนนักเรียนต่อครู จำแนกตามระดับการศึกษา และอำเภอ ปีการศึกษา 2565

Table 3.10 Ratio of Student per Classroom and Student per Teacher by Level of Education and District: Academic Year 2022

อำเภอ	อัตราส่วนนักเรียนต่อห้องเรียน					อัตราส่วนนักเรียนต่อครู					District
	Ratio of student per classroom					Ratio of student per teacher					
	รวม	ก่อนประถมศึกษา	ประถมศึกษา	มัธยมศึกษาตอนต้น	มัธยมศึกษาตอนปลาย	รวม	ก่อนประถมศึกษา	ประถมศึกษา	มัธยมศึกษาตอนต้น	มัธยมศึกษาตอนปลาย	
Total	Pre-elementary	Elementary	Lower secondary	Upper secondary	Total	Pre-elementary	Elementary	Lower secondary	Upper secondary		
รวมยอด	974	179	210	292	293	716	262	149	161	144	Total
อำเภอเมืองจันทบุรี	115	21	26	33	34	70	18	18	17	17	Mueang Chanthaburi District
อำเภอขลุง	81	17	18	25	21	58	22	13	12	11	Khlong District
อำเภอท่าใหม่	87	16	19	25	27	71	22	18	17	14	Tha Mai District
อำเภอโป่งน้ำร้อน	103	19	22	31	31	76	33	15	16	13	Pong Nam Ron District
อำเภอมะขาม	98	17	18	35	27	67	27	14	15	12	Makham District
อำเภอแหลมสิงห์	83	13	15	25	30	67	31	11	13	12	Laem Sing District
อำเภอสอยดาว	115	20	26	32	36	84	26	16	19	23	Soi Dao District
อำเภอแก่งหางแมว	98	18	21	28	31	70	24	17	16	13	Kaeng Hang Maeo District
อำเภอนายายอาม	90	16	18	29	27	71	24	15	17	15	Na Yai Am District
อำเภอเขาคิชฌกูฏ	106	22	27	28	29	82	35	13	19	15	Khao Khitchakut District

หมายเหตุ: รวมข้อมูลจากส่วนราชการอื่น ได้แก่ สำนักงานคณะกรรมการการอุดมศึกษา
สถาบันบัณฑิตพัฒนศิลป์ กระทรวงวัฒนธรรม
โรงเรียนตำรวจตระเวนชายแดน สังกัดกองบัญชาการตำรวจตระเวนชายแดน
ที่มา: สำนักงานศึกษาธิการจังหวัดจันทบุรี

Note: Included data from other government organizations; Office of the Higher Education Commission
Bunditpatanasilpa Institute, Ministry of Culture
Border Patrol School, Border Patrol Police Bureau CMS
Source: Chanthaburi Provincial Education Office

ตาราง 3.11 นักเรียนที่ออกกลางคัน จำแนกตามชั้นเรียน ปีการศึกษา 2555 - 2564

Table 3.11 Student Drop-out of School by Grade: Academic Year 2012 - 2021

ปีการศึกษา	รวม Total	ชั้นเรียน Grade												Academic year
		ประถมศึกษา Elementary						มัธยมศึกษาตอนต้น Lower secondary			มัธยมศึกษาตอนปลาย Upper secondary			
		ปีที่ 1 Grade 1	ปีที่ 2 Grade 2	ปีที่ 3 Grade 3	ปีที่ 4 Grade 4	ปีที่ 5 Grade 5	ปีที่ 6 Grade 6	ปีที่ 1 Grade 7	ปีที่ 2 Grade 8	ปีที่ 3 Grade 9	ปีที่ 4 Grade 10	ปีที่ 5 Grade 11	ปีที่ 6 Grade 12	
2555	266	31	17	22	12	14	6	32	23	43	28	18	20	2012
2556	497	41	40	45	54	33	14	53	58	46	59	32	22	2013
2557	229	40	29	23	16	20	17	20	25	19	4	1	15	2014
2558	270	32	37	36	27	14	8	24	24	16	23	11	18	2015
2559	307	24	39	36	37	37	36	15	38	26	9	5	5	2016
2560	587	65	74	74	63	58	31	61	62	48	29	17	5	2017
2561	351	37	44	41	27	36	10	31	57	33	18	13	4	2018
2562	430	77	58	64	36	24	31	31	23	26	21	12	27	2019
2563	301	62	51	29	41	25	26	25	22	16	-	-	4	2020
2564	347	32	19	39	25	19	14	25	25	41	51	10	47	2021

หมายเหตุ: รวมข้อมูลจากส่วนราชการอื่น ได้แก่ สำนักงานคณะกรรมการการอุดมศึกษา
สถาบันบัณฑิตพัฒนศิลป์ กระทรวงวัฒนธรรม
โรงเรียนตำรวจตระเวนชายแดน สังกัดกองบัญชาการตำรวจตระเวนชายแดน
ที่มา: สำนักงานศึกษาธิการจังหวัดจันทบุรี

Note: Included data from other government organizations; Office of the Higher Education Commission
Bunditpatanasilpa Institute, Ministry of Culture
Border Patrol School, Border Patrol Police Bureau CMS
Source: Chanthaburi Provincial Education Office

ตาราง 3.12 นักเรียนที่ออกกลางคัน จำแนกตามสาเหตุที่สำคัญ และอำเภอ ปีการศึกษา 2564

Table 3.12 Student Drop-out of School by Important Causes and Districts: Academic Year 2021

อำเภอ	สาเหตุที่ออกกลางคัน Drop-out cause									District
	ฐานะยากจน Poor	มีปัญหาครอบครัว Family's problem	สมรส Marriage	มีปัญหาการปรับตัว Problem in adaptation	ต้องคดี/ถูกจับ Crime/arrested	เจ็บป่วย/ อุบัติเหตุ/ Ill/accident	อพยพตามครอบครัว Family migration	หาเลี้ยงครอบครัว Earn family's living	กรณีอื่น ๆ Others	
รวมยอด	3	35	6	8	-	5	135	69	1,739	Total
อำเภอเมืองจันทบุรี	1	-	-	-	-	-	94	-	1,082	Mueang Chanthaburi District
อำเภอขลุง	-	-	-	-	-	-	-	-	16	Khlung District
อำเภอท่าใหม่	-	-	-	-	-	-	17	-	31	Tha Mai District
อำเภอโป่งน้ำร้อน	-	-	-	-	-	-	-	-	-	Pong Nam Ron District
อำเภอมะขาม	-	-	-	-	-	-	-	-	9	Makham District
อำเภอแหลมสิงห์	-	-	-	-	-	-	-	-	-	Laem Sing District
อำเภอสอยดาว	2	32	6	8	-	5	17	52	103	Soi Dao District
อำเภอแก่งหางแมว	-	3	-	-	-	-	7	3	2	Kaeng Hang Maeo District
อำเภอนายายอาม	-	-	-	-	-	-	-	14	386	Na Yai Am District
อำเภอเขาคิชฌกูฏ	-	-	-	-	-	-	-	-	110	Khao Khitchakut District

หมายเหตุ: รวมข้อมูลจากส่วนราชการอื่น ได้แก่ สำนักงานคณะกรรมการการอุดมศึกษา
สถาบันบัณฑิตพัฒนศิลป์ กระทรวงวัฒนธรรม
โรงเรียนตำรวจตระเวนชายแดน สังกัดกองบัญชาการตำรวจตระเวนชายแดน
ที่มา: สำนักงานศึกษาธิการจังหวัดจันทบุรี

Note: Included data from other government organizations; Office of the Higher Education Commission
Bunditpatanasilpa Institute, Ministry of Culture
Border Patrol School, Border Patrol Police Bureau CMS
Source: Chanthaburi Provincial Education Office

ตาราง 3.13 สถานศึกษา อาจารย์ และนักศึกษาในระดับอาชีวศึกษา และอุดมศึกษา จำแนกตามสังกัด และเพศ ปีการศึกษา 2565

Table 3.13 Institution, Lecturer and Student Enrolment in Vocational and Higher Education by Jurisdiction and Sex: Academic Year 2022

สังกัด	จำนวนสถานศึกษา No. of institution	อาจารย์ Lecturer			นักศึกษา Student			Jurisdiction
		รวม Total	ชาย Male	หญิง Female	รวม Total	ชาย Male	หญิง Female	
รวมยอด	13	990	433	557	16,102	6,967	9,135	Total
สำนักงานคณะกรรมการการอาชีวศึกษา	7	264	138	126	4,768	2,864	1,904	Office of the Vocational Education Commission
สถาบันอาชีวศึกษารัฐบาล	4	208	113	95	4,009	2,568	1,441	Public institutions of vocational education
สถาบันอาชีวศึกษาเอกชน	3	56	25	31	759	296	463	Private institutions of vocational education
สำนักงานคณะกรรมการการอุดมศึกษา	5	698	280	418	11,137	4,031	7,106	Office of the Higher Education Commission
สถาบันอุดมศึกษาของรัฐ	5	698	280	418	11,137	4,031	7,106	Public institutions of higher education
สถาบันอุดมศึกษาของเอกชน	-	-	-	-	-	-	-	Private institutions of higher education

ที่มา: สำนักงานศึกษาธิการจังหวัดจันทบุรี

Source: Chanthaburi Provincial Education Office

ตาราง 3.14 อาจารย์ในระดับอาชีวศึกษา และอุดมศึกษา จำแนกตามวุฒิการศึกษา สังกัด และเพศ ปีการศึกษา 2565

Table 3.14 Lecturer in Vocational and Higher Education by Qualification, Jurisdiction and Sex: Academic Year 2022

สังกัด	รวม Total		วุฒิการศึกษา Qualification								Jurisdiction
			ปริญญาโท หรือสูงกว่า Master's degree and higher		ปริญญาตรี Bachelor's degree		อนุปริญญา หรือเทียบเท่า Diploma in education or equivalent		ต่ำกว่าอนุปริญญา Lower than diploma		
	ชาย Male	หญิง Female	ชาย Male	หญิง Female	ชาย Male	หญิง Female	ชาย Male	หญิง Female	ชาย Male	หญิง Female	
รวมยอด	433	557	302	417	130	138	1	2	-	-	Total
สำนักงานคณะกรรมการการอาชีวศึกษา	138	126	38	35	99	89	1	2	-	-	Office of the Vocational Education Commission
สถาบันอาชีวศึกษารัฐบาล	113	95	36	30	76	63	1	2	-	-	Public institutions of vocational education
สถาบันอาชีวศึกษาเอกชน	25	31	2	5	23	26	-	-	-	-	Private institutions of vocational education
สำนักงานคณะกรรมการการอุดมศึกษา	280	418	264	382	16	36	-	-	-	-	Office of the Higher Education Commission
สถาบันอุดมศึกษาของรัฐ	280	418	264	382	16	36	-	-	-	-	Public institutions of higher education
สถาบันอุดมศึกษาของเอกชน	-	-	-	-	-	-	-	-	-	-	Private institutions of higher education

ที่มา: สำนักงานศึกษาธิการจังหวัดจันทบุรี

Source: Chanthaburi Provincial Education Office

ตาราง 3.15 ผู้เรียน/นักศึกษาที่ลงทะเบียนเรียน และผู้เรียน/นักศึกษาที่สำเร็จการศึกษา ในสังกัดกรมส่งเสริมการเรียนรู้ จำแนกตามเพศ และกิจกรรมการศึกษา ปีงบประมาณ 2565

52

Table 3.15 Enrolment Registered and Enrolment Graduated Under Department of Learning Encouragement by Sex and Educational Activities: Fiscal Year 2022

กิจกรรมการศึกษา	ผู้เรียน/นักศึกษาลงทะเบียนเรียน Enrolment registered			ผู้เรียน/นักศึกษาสำเร็จการศึกษา Enrolment graduated			Educational activities
	รวม Total	ชาย Male	หญิง Female	รวม Total	ชาย Male	หญิง Female	
รวมยอด	16,365	5,212	11,153	11,548	2,562	8,986	Total
การส่งเสริมการรู้หนังสือ	163	24	139	71	22	49	Learning promotion
ประถมศึกษา	404	249	155	92	69	23	Elementary education
มัธยมศึกษาตอนต้น	2,145	1,183	962	312	162	150	Lower secondary education
มัธยมศึกษาตอนปลาย	3,373	1,776	1,597	562	287	275	Upper secondary education
ประกาศนียบัตรวิชาชีพ (ปวช.)	-	-	-	-	-	-	Higher vocational certificate
การศึกษาเพื่อพัฒนาอาชีพ	7,655	1,406	6,249	7,811	1,425	6,386	Education for vocational development
การศึกษาเพื่อพัฒนาทักษะชีวิต	1,049	205	844	1,069	222	847	Learning for life skill improvement
การศึกษาหลักสูตรระยะสั้น	-	-	-	-	-	-	Short-term vocational courses
การศึกษาเพื่อชุมชนในเขตภูเขา (ศศช.)	-	-	-	-	-	-	Learning for hilltribe communities
กระบวนการเรียนรู้ตามแนวปรัชญาเศรษฐกิจพอเพียง	617	127	490	645	130	515	Learning for sufficiency economy
โครงการตามพระราชดำริ	-	-	-	-	-	-	Projects under the initiative
การศึกษาเพื่อสังคมและชุมชน	959	242	717	986	245	741	Social and community education
โครงการศูนย์ฝึกอาชีพชุมชน	-	-	-	-	-	-	Community vocational training project

ที่มา: สำนักงานส่งเสริมการเรียนรู้จังหวัดจันทบุรี

Source: Chanthaburi Provincial Office of Learning Encouragement

ตาราง 3.16 ผู้เรียน/นักศึกษา ในสังกัดกรมส่งเสริมการเรียนรู้ จำแนกตามกิจกรรมการศึกษา เพศ และอำเภอ ปีงบประมาณ 2565

Table 3.16 Enrolment Registered in Department of Learning Encouragement by Educational Activities, Sex and District: Fiscal Year 2022

อำเภอ	การศึกษาขั้นพื้นฐาน Basic education			การศึกษาเพื่อพัฒนาอาชีพ Education for vocational development			การศึกษาเพื่อสังคมและชุมชน Social and community education			District
	รวม Total	ชาย Male	หญิง Female	รวม Total	ชาย Male	หญิง Female	รวม Total	ชาย Male	หญิง Female	
รวมยอด	5,922	3,208	2,714	7,811	1,425	6,386	986	245	741	Total
อำเภอเมืองจันทบุรี	1,744	1,106	638	983	404	579	210	42	168	Mueang Chanthaburi District
อำเภอขลุง	396	193	203	476	107	369	84	39	45	Khlung District
อำเภอท่าใหม่	957	455	502	1,325	152	1,173	140	25	115	Tha Mai District
อำเภอโป่งน้ำร้อน	457	256	201	426	69	357	70	18	52	Pong Nam Ron District
อำเภอมะขาม	434	253	181	533	72	461	78	22	56	Makham District
อำเภอแหลมสิงห์	498	268	230	1,735	97	1,638	182	59	123	Laem Sing District
อำเภอสอยดาว	483	237	246	802	110	692	20	6	14	Soi Dao District
อำเภอแก่งหางแมว	372	183	189	930	397	533	82	14	68	Kaeng Hang Maeo District
อำเภอนายายอาม	341	147	194	381	9	372	84	16	68	Na Yai Am District
อำเภอเขาคิชฌกูฏ	240	110	130	220	8	212	36	4	32	Khao Khitchakut District

ที่มา: สำนักงานส่งเสริมการเรียนรู้จังหวัดจันทบุรี

Source: Chanthaburi Provincial Office of Learning Encouragement

สถิติศาสนา ศิลปะ วัฒนธรรม

Religion, Art and Culture Statistics

ตาราง 4.1 วัด สำนักสงฆ์ โบสถ์คริสต์ มัสยิด พระภิกษุ และสามเณร จำแนกตามอำเภอ พ.ศ. 2565

Table 4.1 Temple, House of Priest, Church, Mosque, Buddhist Monk and Novice by District: 2022

อำเภอ	วัด Temple	สำนักสงฆ์ House of priest	โบสถ์คริสต์ Church	มัสยิด Mosque	พระภิกษุ Buddhist monk	สามเณร Novice	District
รวมยอด	383	153	10	2	2,906	92	Total
อำเภอเมืองจันทบุรี	48	4	7	2	527	12	Mueang Chanthaburi District
อำเภอขลุง	36	15	1	-	312	6	Khlung District
อำเภอท่าใหม่	62	19	2	-	491	14	Tha Mai District
อำเภอโป่งน้ำร้อน	40	17	-	-	220	9	Pong Nam Ron District
อำเภอมะขาม	35	12	-	-	214	8	Makham District
อำเภอแหลมสิงห์	22	3	-	-	148	8	Laem Sing District
อำเภอสอยดาว	44	34	-	-	332	10	Soi Dao District
อำเภอแก่งหางแมว	36	26	-	-	241	18	Kaeng Hang Maeo District
อำเภอนายายอาม	33	11	-	-	224	5	Na Yai Am District
อำเภอเขาฉกรรจ์	27	12	-	-	197	2	Khao Khitchakut District

ที่มา: สำนักงานพระพุทธศาสนาจังหวัดจันทบุรี

Source: Chanthaburi Provincial Office of Buddhism

สถิติสุขภาพ

Health Statistics

ตาราง 5.1 ผู้ป่วยนอก จำแนกตามกลุ่มสาเหตุ (21 กลุ่มโรค) จากสถานบริการสาธารณสุข ของกระทรวงสาธารณสุข พ.ศ. 2560 - 2564

Table 5.1 Out-Patients According to 21 Cause Groups from Health Service Units, Ministry of Public Health: 2017 - 2021

กลุ่มสาเหตุ	2560 (2017)	2561 (2018)	2562 (2019)	2563 (2020)	2564 (2021)	Cause groups
รวมยอด	1,901,261	1,991,994	2,161,553	1,953,459	1,517,381	Total
โรคติดเชื้อและปรสิต	61,246	66,914	90,891	67,341	51,611	Certain infectious and parasitic diseases
เนื้องอก (รวมมะเร็ง)	29,495	33,405	45,922	63,480	68,259	Neoplasms
โรคเลือดและอวัยวะสร้างเลือด และความผิดปกติเกี่ยวกับภูมิคุ้มกัน	19,002	20,868	23,441	17,753	15,939	Diseases of the blood and blood forming organs and certain disorder involving the immune mechanism
โรคเกี่ยวกับต่อมไร้ท่อ โภชนาการ และเมตาบอลิซึม	303,771	329,016	332,282	324,671	301,460	Endocrine, nutritional and metabolic diseases
ภาวะแปรปรวนทางจิตและพฤติกรรม	50,184	53,112	69,765	56,855	46,895	Mental and behavioural disorders
โรกระบบประสาท	31,712	32,561	34,582	32,846	25,578	Diseases of the nervous system
โรคตา รวมส่วนประกอบของตา	40,269	40,448	41,544	34,906	27,994	Diseases of the eye and adnexa
โรคหูและปุ่มกกหู	16,500	16,451	15,537	12,064	9,574	Diseases of the ear and mastoid process
โรกระบบไหลเวียนเลือด	380,116	401,494	409,898	390,903	358,502	Diseases of the circulatory system
โรกระบบหายใจ	186,572	178,306	183,310	139,459	83,678	Diseases of the respiratory system
โรกระบบย่อยอาหาร รวมโรคในช่องปาก	232,990	268,576	314,441	293,808	143,389	Diseases of the digestive system
โรคผิวหนังและเนื้อเยื่อใต้ผิวหนัง	56,555	57,180	54,648	46,765	36,222	Diseases of the skin and subcutaneous tissue
โรกระบบกล้ามเนื้อ รวมโครงร่างและเนื้อเยื่อเสริม	210,357	212,033	227,704	214,400	136,264	Diseases of the musculoskeletal system and connective tissue
โรกระบบอวัยวะสืบพันธุ์ร่วมปัสสาวะ	46,616	47,686	89,748	42,195	38,484	Diseases of the genitourinary system
ภาวะแทรกซ้อนในการตั้งครรภ์ การคลอด และระยะหลังคลอด	11,680	9,904	9,806	11,258	11,933	Complication of pregnancy, childbirth and the puerperium
ภาวะผิดปกติของทารกที่เกิดขึ้นในระยะปริกำเนิด (อายุครรภ์ 22 สัปดาห์ขึ้นไป จนถึง 7 วัน หลังคลอด)	1,840	1,794	2,198	2,306	1,999	Certain conditions originating in the perinatal period
รูปร่างผิดปกติแต่กำเนิด การพิการจนผิดรูปแต่กำเนิด และโครโมโซมผิดปกติ	3,417	3,904	3,883	3,641	2,896	Congenital malformations, deformations and chromosomal abnormalities
อาการ อาการแสดงและสิ่งผิดปกติที่พบได้จากการตรวจทางคลินิก และทางห้องปฏิบัติการ ที่ไม่สามารถจำแนกโรคในกลุ่มอื่นได้	144,921	136,581	144,431	138,572	100,873	Symptoms, signs and abnormal clinical and laboratory findings, not elsewhere classified
การเป็นพิษและผลที่ตามมา	1,291	1,296	1,004	953	863	Poisoning, toxic effect, and their sequelae

ตาราง 5.1 ผู้ป่วยนอก จำแนกตามกลุ่มสาเหตุ (21 กลุ่มโรค) จากสถานบริการสาธารณสุข ของกระทรวงสาธารณสุข พ.ศ. 2560 - 2564 (ต่อ)

Table 5.1 Out-Patients According to 21 Cause Groups from Health Service Units, Ministry of Public Health: 2017 - 2021 (Cont.)

กลุ่มสาเหตุ	2560 (2017)	2561 (2018)	2562 (2019)	2563 (2020)	2564 (2021)	Cause groups
อุบัติเหตุจากการขนส่งและผลที่ตามมา	17,600	17,160	15,393	13,655	11,516	Transport accidents and their sequelae
สาเหตุจากภายนอกอื่น ๆ ที่ทำให้ป่วยหรือตาย	55,127	63,305	51,125	45,628	43,452	Other external causes of morbidity and mortality (eg: accidents, injuries, intentional self-harm, assault, animals and plants, complications of medical and surgical care and other unspecified causes)

ที่มา: สำนักงานปลัดกระทรวงสาธารณสุข

Source: Office of the Permanent Secretary Ministry of Public Health

ตาราง 5.2 10 ลำดับโรคสูงสุดของผู้ป่วยใน จำแนกตามสาเหตุการป่วย 298 กลุ่มโรค จากสถานบริการสาธารณสุข ของกระทรวงสาธารณสุข พ.ศ. 2560 - 2564

Table 5.2 Top-Ten Most of In-Patients According to 298 Groups of Cause from Health Service Units, Ministry of Public Health: 2017 - 2021

สาเหตุของโรค	2560 (2017)	2561 (2018)	2562 (2019)	2563 (2020)	2564 (2021)	Causes of illness
ความผิดปกติของต่อมไร้ท่อ โภชนาการและเมตาบอลิกอื่น ๆ	22,951	21,277	21,417	21,270	18,948	Other Endocrine, nutritional and metabolic disorders
บุคคลขอรับบริการเพื่อการตรวจและชันสูตร	67	147	277	284	17,303	Persons encountering health services for examination and investigation
ความดันโลหิตสูงที่ไม่มีสาเหตุ	15,039	15,665	16,796	15,710	14,345	Essential (primary) hypertension
เบาหวาน	9,227	9,750	10,244	9,813	9,331	Diabetes mellitus
บุคคลที่มีอาการที่น่าจะเป็นอันตรายต่อสุขภาพที่เกี่ยวข้องกับโรคติดต่อ	375	277	582	621	8,098	Other persons with potential health hazards related to communicable diseases
บุคคลขอรับบริการสุขภาพ เพื่อหัตถการหรือการบริการสุขภาพที่ระบุเฉพาะ	4,236	4,798	5,720	7,078	6,811	Persons encountering health services for specific procedures and health care
โลหิตจางอื่น ๆ	8,036	8,242	8,090	7,880	6,693	Other anaemia
ไตวาย	6,719	6,469	7,279	7,792	6,552	Renal failure
ปอดบวม	4,308	3,782	4,227	2,833	5,886	Pneumonia
อาการ อาการแสดงและสิ่งผิดปกติที่พบจากการตรวจทางคลินิก และตรวจทางห้องปฏิบัติการที่มีได้มีรหัสระบุไว้	7,299	6,884	6,507	5,741	5,425	Other symptoms, signs and abnormal clinical and laboratory findings, not Elsewhere classified

ที่มา: สำนักงานปลัดกระทรวงสาธารณสุข

Source: Office of the Permanent Secretary Ministry of Public Health

ตาราง 5.3 การตาย จำแนกตามสาเหตุที่สำคัญ และเพศ พ.ศ. 2564 - 2565

Table 5.3 Deaths by Leading Causes of Death and Sex: 2021 - 2022

สาเหตุตาย	การตาย Deaths						อัตราตายต่อประชากร 100,000 คน Death rate per 100,000 population						Causes of Death
	2564 (2021)			2565 (2022)			2564 (2021)			2565 (2022)			
	รวม Total	ชาย Male	หญิง Female	รวม Total	ชาย Male	หญิง Female	รวม Total	ชาย Male	หญิง Female	รวม Total	ชาย Male	หญิง Female	
รวมยอด	4,808	2,842	1,966	5,319	3,035	2,284	899.22	531.53	367.69	989.33	564.51	424.82	Total
มะเร็ง และเนื้องอกทุกชนิด	819	488	331	787	457	330	153.17	91.27	61.91	146.38	85.00	61.38	Malignant neoplasm, all forms
อุบัติเหตุ เหตุการณ์ที่ไม่สามารถระบุเจตนาและปัจจัยเสริมที่มีความสัมพันธ์กับสาเหตุการตาย	301	242	59	344	260	84	56.29	45.26	11.03	63.98	48.36	15.62	Accident, event of undetermined intent, supplementary factors related to causes of mortality
ความดันเลือดสูง และโรคหลอดเลือดในสมอง	400	209	191	458	240	218	74.81	39.09	35.72	85.19	44.64	40.55	Hypertension and cerebrovascular disease
โรคหัวใจ	345	208	137	312	181	131	64.52	38.90	25.62	58.03	33.67	24.37	Disease of the heart
ปอดอักเสบและโรคอื่น ๆ ของปอด	411	263	148	489	334	155	76.87	49.19	27.68	90.95	62.12	28.83	Pneumonia and other disease of lung
ไตอักเสบ กลุ่มอาการของไตพิการ และไตพิการ	9	7	2	11	4	7	1.68	1.31	0.37	2.05	0.74	1.30	Nephritis, nephrotic syndrome and nephrosis
โรคเกี่ยวกับตับและตับอ่อน	154	110	44	143	92	51	28.80	20.57	8.23	26.60	17.11	9.49	Disease of liver and pancreas
การฆ่าตัวตาย ถูกฆาตย	64	53	11	70	59	11	11.97	9.91	2.06	13.02	10.97	2.05	Suicide, homicide
เบาหวาน	107	55	52	155	62	93	20.01	10.29	9.73	28.83	11.53	17.30	Diabetes mellitus
วัณโรคทุกชนิด	49	35	14	36	26	10	9.16	6.55	2.62	6.70	4.84	1.86	Tuberculosis, all forms
โรคภูมิคุ้มกันบกพร่องเนื่องจากไวรัส	31	19	12	42	31	11	5.80	3.55	2.24	7.81	5.77	2.05	Human immunodeficiency virus (HIV) disease
อื่น ๆ	2,118	1,153	965	2,472	1,289	1,183	396.12	215.64	180.48	459.79	239.75	220.04	Others

หมายเหตุ: ข้อมูล ณ วันที่ 30 กันยายน 2565
ที่มา: สำนักงานสาธารณสุขจังหวัดจันทบุรี

Note: Data as of 30 September 2022
Source: Chanthaburi Provincial Health Office

ตาราง 5.4 สถานพยาบาลที่มีเตียงผู้ป่วยรับไว้ค้างคืน จำนวนเตียง แพทย์ ทันตแพทย์ เภสัชกร พยาบาล ผู้ช่วยพยาบาล และผู้ป่วย จำแนกตามประเภทสถานพยาบาล และสังกัด พ.ศ. 2565

Table 5.4 Hospital and Medical Establishments with Bed, Bed, Physician, Dentist, Pharmacist, Nurse, Technical Nurse and Patient By Type and Jurisdiction: 2022

ประเภท/สังกัด	สถานพยาบาล ที่มีเตียงผู้ป่วย รับไว้ค้างคืน Hospital and medical establishment with bed	เตียง Bed	แพทย์ Physician	ทันตแพทย์ Dentist	เภสัชกร Pharmacist	พยาบาล Nurse	พยาบาลเทคนิค Technical nurse	ผู้ป่วย Patient			Type/jurisdiction
								รวม Total	ผู้ป่วยใน In-patient	ผู้ป่วยนอก Out-patient	
ประเภทบริการทั่วไป	14	1,410	373	75	143	1,808	9	743,345	112,780	630,565	General services
รัฐบาล	12	1,145	293	73	113	1,444	9	673,970	79,788	594,182	Government
กระทรวงสาธารณสุข	12	1,145	293	73	113	1,444	9	673,970	79,788	594,182	Ministry of Public Health
กระทรวงอื่น ๆ	-	-	-	-	-	-	-	-	-	-	Other ministries
รัฐวิสาหกิจและองค์การอิสระ	-	-	-	-	-	-	-	-	-	-	State enterprise
เทศบาล	-	-	-	-	-	-	-	-	-	-	Municipality
เอกชน	2	265	80	2	30	364	-	69,375	32,992	36,383	Private
ประเภทบริการเฉพาะทาง	-	-	-	-	-	-	-	-	-	-	Specialized services
รัฐบาล	-	-	-	-	-	-	-	-	-	-	Government
กระทรวงสาธารณสุข	-	-	-	-	-	-	-	-	-	-	Ministry of Public Health
กระทรวงอื่น ๆ	-	-	-	-	-	-	-	-	-	-	Other ministries
รัฐวิสาหกิจและองค์การอิสระ	-	-	-	-	-	-	-	-	-	-	State enterprise
เทศบาล	-	-	-	-	-	-	-	-	-	-	Municipality
เอกชน	-	-	-	-	-	-	-	-	-	-	Private

หมายเหตุ: ข้อมูล ณ วันที่ 20 กุมภาพันธ์ 2566

ที่มา: สำนักงานสาธารณสุขจังหวัดจันทบุรี

Note: Data as of 20 February 2023

Source: Chanthaburi Provincial Health Office

ตาราง 5.5 สถานพยาบาล จำแนกตามประเภท และอำเภอ ปีงบประมาณ 2565

Table 5.5 Hospital and Medical Establishment by Type and District: Fiscal Year 2022

อำเภอ	โรงพยาบาลรัฐบาล ^{1/} Government hospital	โรงพยาบาลเอกชน Private hospital	โรงพยาบาลส่งเสริม สุขภาพตำบล ^{2/} Sub-district health promoting hospital	ศูนย์บริการสาธารณสุข Public health center	คลินิกทุกประเภท Clinic	District
รวมยอด	12	2	106	2	230	Total
อำเภอเมืองจันทบุรี	1	2	14	1	140	Mueang Chanthaburi District
อำเภอขลุง	1	-	15	1	15	Khlung District
อำเภอท่าใหม่	3	-	17	-	18	Tha Mai District
อำเภอโป่งน้ำร้อน	1	-	8	-	8	Pong Nam Ron District
อำเภอมะขาม	1	-	10	-	2	Makham District
อำเภอแหลมสิงห์	1	-	7	-	17	Laem Sing District
อำเภอสอยดาว	1	-	11	-	14	Soi Dao District
อำเภอแก่งหางแมว	1	-	11	-	6	Kaeng Hang Maeo District
อำเภอนายายอาม	1	-	7	-	6	Na Yai Am District
อำเภอเขาฉกรรจ์	1	-	6	-	4	Khao Khitchakut District

1/ รวมโรงพยาบาลของรัฐ รัฐวิสาหกิจและองค์การอิสระ และเทศบาล
(ไม่รวมโรงพยาบาลประเภทบริการเฉพาะทาง)

2/ โรงพยาบาลส่งเสริมสุขภาพตำบล หมายถึง หน่วยบริการสาธารณสุขที่อยู่ใกล้ชุมชน
ซึ่งได้แก่ ศูนย์สุขภาพชุมชน หรือสถานีนามัยที่มีการดำเนินงานด้านสุขภาพเชิงรุก
ซึ่งเป็นการยกระดับและพัฒนาระบบสาธารณสุข ตามแถลงการณ์ของนายกรัฐมนตรี
เมื่อวันที่ 29 ธันวาคม 2551

หมายเหตุ: ข้อมูล ณ วันที่ 30 กันยายน 2565
ที่มา: สำนักงานสาธารณสุขจังหวัดจันทบุรี

1/ Included government hospital, state enterprise hospital and municipality hospital
(excluded specialized hospital).

2/ Tambon health promoting hospital (sub-district) is mean public health service
in communities, including community health centers or health center with service
to health aggressive. This revise and development public health was the statement
of the Prime Minister on December 29, 2008.

Note: Data as of 30 September 2022
Source: Chanthaburi Provincial Health Office

ตาราง 5.6 เจ้าหน้าที่ทางการแพทย์ของรัฐบาล จำแนกตามอำเภอ พ.ศ. 2565

Table 5.6 Medical Personnel in the Government by District: 2022

อำเภอ	เจ้าหน้าที่ทางการแพทย์ของรัฐบาล Medical personnels in the government					ประชากรต่อเจ้าหน้าที่ทางการแพทย์ทั้งหมด Population per total medical personnel					District
	แพทย์ Physician	ทันตแพทย์ Dentist	เภสัชกร Pharmacist	พยาบาล Nurse	พยาบาลเทคนิค Technical nurse	แพทย์ Physician	ทันตแพทย์ Dentist	เภสัชกร Pharmacist	พยาบาล Nurse	พยาบาลเทคนิค Technical nurse	
รวมยอด	293	73	113	1,444	9	1,835	7,365	4,758	372	59,737	Total
อำเภอเมืองจันทบุรี	197	20	60	864	9	672	6,620	2,207	153	14,711	Mueang Chanthaburi District
อำเภอขลุง	12	9	6	69	-	4,691	6,255	9,383	816	-	Khlung District
อำเภอท่าใหม่	20	11	11	121	-	3,543	6,441	6,441	586	-	Tha Mai District
อำเภอโป่งน้ำร้อน	8	5	5	61	-	5,747	9,195	9,195	754	-	Pong Nam Ron District
อำเภอมะขาม	10	5	6	56	-	3,255	6,510	5,425	581	-	Makham District
อำเภอแหลมสิงห์	5	5	4	42	-	6,006	6,006	7,508	715	-	Laem Sing District
อำเภอสอยดาว	12	7	6	86	-	5,335	9,146	10,670	744	-	Soi Dao District
อำเภอแก่งหางแมว	11	4	4	49	-	3,845	10,573	10,573	863	-	Kaeng Hang Maeo District
อำเภอนายายอาม	9	3	5	53	-	3,795	11,384	6,831	644	-	Na Yai Am District
อำเภอเขาคิชฌกูฏ	9	4	6	43	-	3,229	7,265	4,843	676	-	Khao Khitchakut District

หมายเหตุ: ข้อมูล ณ วันที่ 20 กุมภาพันธ์ 2566
ที่มา: สำนักงานสาธารณสุขจังหวัดจันทบุรี

Note: Data as of 20 February 2023
Source: Chanthaburi Provincial Health Office

ตาราง 5.7 ใบอนุญาตประกอบธุรกิจเกี่ยวกับยา พ.ศ. 2561 - 2565

Table 5.7 Licence Concerning Drug: 2018 - 2022

ปี Year	ยาแผนปัจจุบัน Modern drug					ยาแผนโบราณ Traditional drug		
	ขย1. A licence to sell modern drug	ขย2. A licence to sell only ready-packed modern drugs which are not dangerous or specially-controlled drug	ขย3. A licence to sell only ready-packed modern drug for veterinary use	ผย1. A licence to produce modern drug	นย1. A licence to import or order drug into the Kingdom	ขยบ. A licence to sell traditional drug	ผยบ. A licence to produce traditional drug	นยบ. A licence to import or order traditional drug into the Kingdom
2561 (2018)	126	27	2	-	-	19	14	-
2562 (2019)	130	24	2	-	-	17	13	-
2563 (2020)	129	22	2	-	-	16	13	-
2564 (2021)	139	20	1	-	-	16	-	-
2565 (2022)	158	20	1	-	-	17	13	-

หมายเหตุ: ข้อมูล ณ วันที่ 23 ธันวาคม พ.ศ. 2565

Note: Data as of 23 December 2022

ที่มา: สำนักงานคณะกรรมการอาหารและยา กระทรวงสาธารณสุข

Source: Food and Drug Administration, Ministry of Public Health

สถิติสวัสดิการสังคม

Social Security Statistics

ตาราง 6.1 สถิติกองทุนประกันสังคม พ.ศ. 2560 - 2564

Table 6.1 Statistics of Social Security Fund: 2017 - 2021

รายการ	2560 (2017)	2561 (2018)	2562 (2019)	2563 (2020)	2564 (2021)	Item
สถานประกอบการ	2,786	2,913	3,115	3,878	3,736	Establishment
ผู้ประกันตนตามมาตรา 33 ^{1/}	33,938	34,493	34,749	36,183	35,314	Insured person under article 33 ^{1/}
ผู้ประกันตนตามมาตรา 39 ^{2/}	7,963	9,353	10,134	10,838	11,624	Insured person under article 39 ^{2/}
ผู้ประกันตนตามมาตรา 40 ^{3/}	19,290	22,871	25,704	27,462	37,064	Insured person under article 40 ^{3/}
การใช้บริการของผู้ประกันตนตามมาตรา 33 และมาตรา 39						Number of utilization of insured person under article 33 and under article 39
เจ็บป่วย	138,994	138,601	167,096	171,005	122,457	Sickness
ทุพพลภาพ	5	9	88	91	95	Invalidity
ตาย	154	133	155	155	191	Death
คลอดบุตร	1,517	1,513	1,517	1,554	1,398	Maternity
ชราภาพ	2,591	2,562	2,705	2,772	3,635	Old age
สงเคราะห์บุตร	6,229	6,086	6,498	6,434	6,520	Child allowance
ว่างงาน	790	1,317	861	1,420	1,123	Unemployment

1/ ผู้ประกันตนตามมาตรา 33 หมายถึง ผู้ซึ่งขึ้นทะเบียนประกันสังคม และหรือจ่ายเงินสมทบ
อันก่อให้เกิดสิทธิได้รับประโยชน์ทดแทน ตามพระราชบัญญัติประกันสังคม

2/ ผู้ประกันตนตามมาตรา 39 หมายถึง ผู้ที่เคยเป็นผู้ประกันตนตามมาตรา 33
และต่อมาเป็นผู้ประกันตนได้สิ้นสุดลงตามมาตรา 38(2) คือ สิ้นสภาพการเป็นลูกจ้าง
และได้แจ้งความประสงค์เป็นผู้ประกันตนต่อ

3/ ผู้ประกันตนตามมาตรา 40 หมายถึง ผู้ที่มีใช้ผู้ประกันตนตามมาตรา 33 และมาตรา 39
และประสงค์จะสมัครเข้าเป็นผู้ประกันตนตามพระราชบัญญัติประกันสังคม พ.ศ. 2533

หมายเหตุ: ปี 2560 - 2561 กรณีทุพพลภาพ คือ ผู้ทุพพลภาพคนใหม่ นับตามจำนวนผู้ที่ได้รับอนุมัติ ณ ปีนั้น
ปี 2562 - 2564 กรณีทุพพลภาพ คือ จำนวนครั้งการจ่ายประโยชน์ทดแทนกรณีทุพพลภาพในแต่ละเดือน

1/ Insured person under Article 33: a person who pays contributions which
provides entitlement to benefits under the Social Security Act.

2/ Insured person under Article 39: any person who has been an insured person
under Article 33 and whose insurance has subsequently ceased under
Article 38(2) and he or she notify his/her intention to continue to be insured person.

3/ Insured person under Article 40: any other person who is not an employee person
under this Act under section 33 and section 39 may apply to be
an insured by notifying the intention to the Office.

Note: 2017 - 2018 Invalidity counted on new case only
2019 - 2021 Invalidity counted on the number of compensation payments in the case of
disability in each month

ที่มา: สำนักงานประกันสังคม กระทรวงแรงงาน

Source: Social Security Office, Ministry of Labour

ตาราง 6.2 ลูกจ้างที่ประสบอันตรายหรือเจ็บป่วยเนื่องจากการทำงาน จำแนกตามความร้ายแรง พ.ศ. 2561 - 2565

Table 6.2 Employee Caused by Occupational Injuries or Diseases by Degree of Loss: 2018 - 2022

ความร้ายแรง	2561 (2018)	2562 (2019)	2563 (2020)	2564 (2021)	2565 (2022)	Degree of loss
รวมยอด	94	201	173	188	78	Total
ตาย	2	3	5	2	-	Death
ทุพพลภาพ	-	-	-	-	-	Permanent total disability
สูญเสียอวัยวะบางส่วน	-	1	1	-	-	Permanent partial disability
หยุดงานเกิน 3 วัน	42	77	77	81	41	Temporary disability > 3 days
หยุดงานไม่เกิน 3 วัน	50	120	90	105	37	Temporary disability ≤ 3 days
จำนวนลูกจ้างในข่ายกองทุนเงินทดแทน	25,175	34,778	36,245	35,387	34,843	Number of employees by Workmen's Compensation Fund
อัตราการประสบอันตรายต่อลูกจ้าง 1,000 ราย						Injury rate per 1,000 employees
นับทุกกรณี	3.73	5.78	4.77	5.31	2.24	All case
นับกรณีร้ายแรง	1.75	2.33	2.29	2.35	1.18	Loss case

ที่มา: สำนักงานประกันสังคม กระทรวงแรงงาน

Source: Social Security Office, Ministry of Labour

สถิติหญิงและชาย

Gender Statistics

ตาราง 7.1 ประชากรจากการทะเบียน จำแนกตามเพศ กลุ่มอายุ และอำเภอ พ.ศ. 2565

Table 7.1 Population from Registration Record by Sex, Age Group and District: 2022

อำเภอ	รวม Total	หมวดอายุ (ปี) Age group (year)																			100 และมากกว่า 100 and over	ไม่ทราบ Unknown	District	
		0-4	5-9	10-14	15-19	20-24	25-29	30-34	35-39	40-44	45-49	50-54	55-59	60-64	65-69	70-74	75-79	80-84	85-89	90-94				95-99
รวมยอด	536,144	25,328	29,089	31,204	31,849	33,850	38,697	37,506	36,620	39,847	40,272	42,622	40,949	34,819	24,929	19,338	11,858	8,638	5,292	2,484	711	242	-	Total
ชาย	261,874	13,073	14,849	16,021	16,166	17,175	19,707	18,980	18,383	19,792	19,574	20,377	19,226	16,280	11,399	8,561	5,301	3,642	2,083	917	256	112	-	Male
อำเภอเมืองจันทบุรี	61,342	3,153	3,464	3,608	3,811	4,211	4,839	4,652	4,077	4,469	4,337	4,578	4,499	3,902	2,864	2,122	1,208	796	453	201	67	31	-	Mueang Chanthaburi District
อำเภอขลุง	27,168	1,164	1,364	1,517	1,529	1,711	1,977	1,896	1,946	2,144	2,163	2,212	2,135	1,808	1,275	954	588	408	236	101	32	8	-	Khlung District
อำเภอท่าใหม่	34,309	1,608	1,741	1,924	1,906	2,182	2,588	2,371	2,383	2,506	2,584	2,836	2,725	2,330	1,561	1,187	771	565	347	157	27	10	-	Tha Mai District
อำเภอโป่งน้ำร้อน	23,862	1,365	1,572	1,681	1,576	1,697	1,831	1,766	1,918	1,898	1,720	1,672	1,478	1,288	868	638	407	260	138	67	16	6	-	Pong Nam Ron District
อำเภอมะขาม	16,009	826	892	956	926	897	1,126	1,157	1,122	1,180	1,179	1,215	1,210	1,096	800	557	362	241	158	85	17	7	-	Makham District
อำเภอแหลมสิงห์	14,299	524	645	656	732	835	1,040	1,041	989	1,054	1,069	1,192	1,225	1,036	723	605	415	264	170	67	14	3	-	Laem Sing District
อำเภอสอยดาว	32,628	1,682	1,985	2,255	2,227	2,144	2,411	2,377	2,318	2,499	2,508	2,492	2,265	1,855	1,309	935	564	408	220	91	46	37	-	Soi Dao District
อำเภอแก่งหางแมว	21,412	1,093	1,362	1,527	1,590	1,474	1,568	1,598	1,546	1,721	1,603	1,663	1,449	1,113	796	595	343	208	109	40	10	4	-	Kaeng Hang Maeo District
อำเภอนายายอาม	16,510	803	941	991	1,023	1,074	1,230	1,105	1,115	1,264	1,256	1,393	1,210	1,019	664	551	378	283	142	53	13	2	-	Na Yai Am District
อำเภอเขาคิชฌกูฏ	14,335	855	883	906	846	950	1,097	1,017	969	1,057	1,155	1,124	1,030	833	539	417	265	209	110	55	14	4	-	Khao Khitchakut District
หญิง	274,270	12,255	14,240	15,183	15,683	16,675	18,990	18,526	18,237	20,055	20,698	22,245	21,723	18,539	13,530	10,777	6,557	4,996	3,209	1,567	455	130	-	Female
อำเภอเมืองจันทบุรี	68,472	2,926	3,430	3,477	3,830	4,201	5,088	4,779	4,585	4,912	5,121	5,415	5,420	4,909	3,659	2,719	1,637	1,145	708	358	110	43	-	Mueang Chanthaburi District
อำเภอขลุง	28,790	1,102	1,348	1,463	1,522	1,607	1,927	1,911	1,927	2,107	2,256	2,389	2,369	2,102	1,538	1,276	739	566	390	186	55	10	-	Khlung District
อำเภอท่าใหม่	36,400	1,444	1,665	1,772	1,830	2,106	2,418	2,372	2,216	2,495	2,632	3,161	3,170	2,773	2,005	1,598	986	803	549	312	75	18	-	Tha Mai District
อำเภอโป่งน้ำร้อน	22,328	1,302	1,461	1,545	1,495	1,503	1,521	1,523	1,577	1,746	1,613	1,618	1,634	1,213	891	702	406	308	160	77	26	7	-	Pong Nam Ron District
อำเภอมะขาม	16,602	810	828	814	898	862	1,177	1,098	1,100	1,187	1,211	1,337	1,351	1,201	866	679	414	340	267	112	44	6	-	Makham District
อำเภอแหลมสิงห์	15,381	520	584	685	703	819	952	1,006	928	1,111	1,129	1,384	1,374	1,195	893	745	498	395	284	135	35	6	-	Laem Sing District
อำเภอสอยดาว	32,353	1,503	1,900	2,178	2,117	2,066	2,156	2,156	2,225	2,436	2,523	2,511	2,376	1,985	1,435	1,115	664	542	286	114	38	27	-	Soi Dao District
อำเภอแก่งหางแมว	21,289	1,081	1,287	1,467	1,431	1,467	1,503	1,476	1,537	1,701	1,657	1,625	1,532	1,124	812	655	443	263	148	65	13	2	-	Kaeng Hang Maeo District
อำเภอนายายอาม	17,805	767	855	921	1,003	1,078	1,164	1,172	1,130	1,265	1,480	1,542	1,428	1,163	860	730	457	380	237	129	39	5	-	Na Yai Am District
อำเภอเขาคิชฌกูฏ	14,850	800	882	861	854	966	1,084	1,033	1,012	1,095	1,076	1,263	1,069	874	571	558	313	254	180	79	20	6	-	Khao Khitchakut District

หมายเหตุ: ไม่ทราบ = ระบุเกิดปีจันทรคติ
ที่มา: กรมการปกครอง กระทรวงมหาดไทย

Note: Unknown = Lunar year of birth
Source: Department of Provincial Administration, Ministry of Interior

ตาราง 7.2 การเกิดมีชีพ การตาย จำแนกตามเพศ พ.ศ. 2561 - 2565

Table 7.2 Live Births and Deaths by Sex: 2018 - 2022

ปี	การเกิดมีชีพ Live births						การตาย Death						Year
	จำนวน Number			ต่อประชากรพันคน Per 1,000 population			จำนวน Number			ต่อประชากรพันคน Per 1,000 population			
	รวม Total	ชาย Male	หญิง Female	รวม Total	ชาย Male	หญิง Female	รวม Total	ชาย Male	หญิง Female	รวม Total	ชาย Male	หญิง Female	
2561	5,519	2,804	2,715	10.36	5.27	5.10	4,211	2,455	1,756	7.91	4.61	3.30	2018
2562	5,190	2,714	2,476	9.81	5.13	4.68	4,285	2,544	1,741	8.10	4.81	3.29	2019
2563	5,168	2,644	2,524	9.78	5.00	4.78	4,426	2,499	1,927	8.38	4.73	3.65	2020
2564	4,605	2,345	2,260	8.61	4.39	4.23	4,808	2,842	1,966	8.99	5.32	3.68	2021
2565	4,297	2,233	2,064	7.99	4.15	3.84	5,319	3,035	2,284	9.90	5.65	4.25	2022

หมายเหตุ: ข้อมูล ณ วันที่ 30 กันยายน 2565
ที่มา: สำนักงานสาธารณสุขจังหวัดจันทบุรี

Note: Data as of 30 September 2022
Source: Chanthaburi Provincial Health Office

ตาราง 7.3 ประชากรอายุ 15 ปีขึ้นไป จำแนกตามเพศ และสถานภาพแรงงาน เป็นรายไตรมาส พ.ศ. 2565 - 2566

Table 7.3 Population Aged 15 Years and Over by Sex, Labour Force Status and Quarterly: 2022 - 2023

สถานภาพแรงงาน	2565 (2022)												2566 (2023)			Labour force status
	ไตรมาสที่ 1 Quarter 1			ไตรมาสที่ 2 Quarter 2			ไตรมาสที่ 3 Quarter 3			ไตรมาสที่ 4 Quarter 4			ไตรมาสที่ 1 Quarter 1			
	รวม Total	ชาย Male	หญิง Female	รวม Total	ชาย Male	หญิง Female	รวม Total	ชาย Male	หญิง Female	รวม Total	ชาย Male	หญิง Female	รวม Total	ชาย Male	หญิง Female	
รวมยอด	469,090	227,113	241,977	470,102	227,594	242,508	471,109	228,076	243,033	472,097	228,548	243,549	473,086	229,021	244,065	Total
กำลังแรงงานรวม	369,004	195,881	173,122	379,793	199,076	180,717	369,632	197,592	172,040	368,419	195,057	173,362	364,661	194,664	169,997	Total labour force
กำลังแรงงานปัจจุบัน	369,004	195,881	173,122	379,467	199,076	180,392	369,632	197,592	172,040	368,419	195,057	173,362	364,661	194,664	169,997	Current labour force
ผู้มีงานทำ	366,570	195,690	170,880	376,006	198,110	177,895	368,003	197,307	170,696	365,351	194,314	171,038	362,629	193,798	168,832	Employed
ผู้ว่างงาน	2,434	191	2,243	3,462	965	2,497	1,629	285	1,344	3,067	743	2,324	2,032	867	1,165	Unemployed
กำลังแรงงานที่รอฤดูกาล	-	-	-	325	-	325	-	-	-	-	-	-	-	-	-	Seasonally inactive labour force
ผู้ไม่อยู่ในกำลังแรงงาน	100,086	31,232	68,855	90,309	28,518	61,791	101,477	30,484	70,993	103,678	33,491	70,187	108,425	34,357	74,068	Persons not in labour force
ทำงานบ้าน	31,420	957	30,463	26,963	985	25,978	29,428	855	28,573	26,858	1,679	25,179	28,866	1,276	27,590	Household work
เรียนหนังสือ	26,332	11,663	14,669	23,504	10,831	12,672	25,674	11,094	14,579	29,771	13,259	16,513	32,966	13,815	19,152	Studies
อื่น ๆ	42,334	18,611	23,723	39,842	16,702	23,140	46,375	18,535	27,840	47,049	18,553	28,496	46,593	19,266	27,327	Others

ที่มา: สํารวจภาวะการทำงานของประชากร พ.ศ. 2565 - 2566 ระดับจังหวัด
สำนักงานสถิติแห่งชาติ กระทรวงดิจิทัลเพื่อเศรษฐกิจและสังคม

Source: Labour Force Survey: 2022 - 2023, Provincial level,
National Statistical Office, Ministry of Digital Economy and Society

ตาราง 7.4 ครู จำแนกตามเพศและวุฒิการศึกษา และนักเรียน จำแนกตามเพศและระดับการศึกษา พ.ศ. 2561 - 2565

Table 7.4 Teacher by Sex and Qualification and Student by Sex and Level of Education: 2018 - 2022

ระดับการศึกษา	2561 (2018)			2562 (2019)			2563 (2020)			2564 (2021)			2565 (2022)			Level of education
	รวม Total	ชาย Male	หญิง Female	รวม Total	ชาย Male	หญิง Female	รวม Total	ชาย Male	หญิง Female	รวม Total	ชาย Male	หญิง Female	รวม Total	ชาย Male	หญิง Female	
	ครู Teacher															
วุฒิการศึกษา	5,010	1,253	3,757	5,360	1,258	4,102	4,848	1,092	3,756	4,547	1,060	3,487	4,571	1,062	3,509	Qualification
ต่ำกว่าอนุปริญญา	1,702	461	1,241	-	-	-	-	-	-	-	-	-	-	-	-	Lower than diploma
อนุปริญญาหรือเทียบเท่า	3,131	730	2,401	176	62	114	69	14	55	63	8	55	60	8	52	Dip.in Ed. or equivalent
ปริญญาตรี	177	62	115	3,837	868	2,969	3,720	798	2,922	3,475	781	2,694	3,498	784	2,714	Bachelor's degree
ปริญญาโทหรือสูงกว่า	-	-	-	1,347	328	1,019	1,059	280	779	1,009	271	738	1,013	270	743	Master's degree or higher
	นักเรียน Student															
ระดับการศึกษา	86,159	42,823	43,336	83,906	41,638	42,268	83,133	41,180	41,953	82,418	40,804	41,614	76,345	37,726	38,619	Level of education
ก่อนประถมศึกษา	10,627	4,249	6,378	14,105	7,248	6,857	13,803	7,140	6,663	13,056	6,651	6,405	11,556	5,854	5,702	Pre-elementary
ประถมศึกษา	19,120	9,561	9,559	41,128	21,179	19,949	40,886	21,098	19,788	40,700	21,040	19,660	36,973	19,085	17,888	Elementary
มัธยมศึกษาตอนต้น	41,122	21,146	19,976	18,431	9,168	9,263	18,174	8,954	9,220	18,235	9,003	9,232	17,297	8,564	8,733	Lower secondary
มัธยมศึกษาตอนปลาย	15,290	7,867	7,423	10,242	4,043	6,199	10,270	3,988	6,282	10,427	4,110	6,317	10,519	4,223	6,296	Upper secondary

ที่มา: สำนักงานศึกษาธิการจังหวัดจันทบุรี

Source: Chanthaburi Provincial Education Office

สถิติรายได้และรายจ่ายของครัวเรือน

Household Income and Expenditure Statistics

ตาราง 8.1 ค่าใช้จ่ายเฉลี่ยต่อเดือนของครัวเรือน จำแนกตามประเภทค่าใช้จ่าย และขนาดของครัวเรือน พ.ศ. 2565

Table 8.1 Average Monthly Expenditure per Household by Expenditure Group and Household Size: 2022

ประเภทของค่าใช้จ่าย	รวมทั้งสิ้น Total	ขนาดของครัวเรือน (คน) Household Size (Person)				Expenditure group
		1 - 2	3 - 4	5 - 7	8 และมากกว่า 8 and over	
ค่าใช้จ่ายทั้งสิ้นต่อเดือน	25,374	19,509	29,260	37,182	28,651	Total monthly expenditures
ค่าใช้จ่ายเพื่อการอุปโภคบริโภค	22,708	17,041	26,797	33,262	27,084	Consumption expenditures
อาหารและเครื่องดื่ม (ไม่มีแอลกอฮอล์)	8,247	6,570	9,315	11,718	12,427	Food and beverages (excludes alcoholic)
อาหารปรุงที่บ้าน	5,203	3,912	6,087	7,704	9,353	Food prepared at home
อาหารสำเร็จรูป	3,045	2,658	3,227	4,014	3,075	Prepared food
เครื่องดื่มที่มีแอลกอฮอล์	412	319	524	473	-	Alcoholic beverages
ยาสูบ หมาก ยานัตถุ์ และอื่น ๆ	157	143	166	184	602	Tobacco products
ที่อยู่อาศัย เครื่องแต่งบ้าน และเครื่องใช้ต่าง ๆ	4,466	3,884	4,889	5,543	4,400	Household operation, furnitures and equipment
เครื่องนุ่งห่มและรองเท้า	356	211	476	590	300	Apparel and footwear
ค่าใช้จ่ายส่วนบุคคล	814	594	957	1,263	1,420	Personal care
เวชภัณฑ์และค่าตรวจรักษาพยาบาล	573	436	812	477	260	Medical and health care
การเดินทางและการสื่อสาร	6,990	4,531	8,809	11,465	7,200	Transport and communication
การศึกษา	244	8	373	788	225	Education
การบันเทิง การอ่าน และกิจกรรมทางศาสนา	387	259	431	747	250	Recreation, reading and religious activity
การจัดงานพิธีในโอกาสพิเศษ	62	86	45	13	-	Special ceremony expenses
ค่าใช้จ่ายที่ไม่เกี่ยวกับการอุปโภคบริโภค	2,666	2,469	2,464	3,921	1,567	Non - consumption expenditures

ที่มา: การสำรวจภาวะเศรษฐกิจและสังคมของครัวเรือน พ.ศ. 2565 จังหวัดจันทบุรี
สำนักงานสถิติแห่งชาติ กระทรวงดิจิทัลเพื่อเศรษฐกิจและสังคม

Source: The 2022 Household Socio-economic Survey, Chanthaburi Province,
National Statistical Office, Ministry of Digital Economy and Society

ตาราง 8.2 ค่าใช้จ่ายเฉลี่ยต่อเดือนของครัวเรือน จำแนกตามช่วงของค่าใช้จ่ายทั้งสิ้นต่อเดือนของครัวเรือน พ.ศ. 2565

Table 8.2 Average Monthly Expenditure per Household by Intervals of Total Monthly Expenditure per Household: 2022

ประเภทของค่าใช้จ่าย	รวมทั้งสิ้น Total	ช่วงของค่าใช้จ่ายทั้งสิ้นต่อเดือนต่อครัวเรือน (บาท) Intervals of Total monthly expenditure per household (Baht)										Expenditure group
		<1,500	1,500 - 3,000	3,001 - 5,000	5,001 - 10,000	10,001 - 15,000	15,001 - 30,000	30,001 - 50,000	50,001 - 100,000	100,001 - 300,000	> 300,000	
ค่าใช้จ่ายทั้งสิ้นต่อเดือน	25,374	-	2,727	4,142	8,013	12,522	22,060	38,014	62,351	132,392	-	Total monthly expenditures
ค่าใช้จ่ายเพื่อการอุปโภคบริโภค	22,708	-	2,727	4,032	7,575	11,509	20,138	33,505	54,221	111,325	-	Consumption expenditures
อาหารและเครื่องดื่ม (ไม่มีแอลกอฮอล์)	8,247	-	1,226	2,191	3,701	5,308	8,240	11,070	15,463	14,644	-	Food and beverages (excludes alcoholic)
อาหารปรุงที่บ้าน	5,203	-	925	1,442	2,424	3,386	5,337	6,847	8,843	10,704	-	Food prepared at home
อาหารสำเร็จรูป	3,045	-	301	749	1,277	1,922	2,903	4,222	6,620	3,940	-	Prepared food
เครื่องดื่มที่มีแอลกอฮอล์	412	-	-	-	49	186	443	484	1,260	798	-	Alcoholic beverages
ยาสูบ หมาก ยานัตถ์ และอื่น ๆ	157	-	-	230	59	98	179	190	268	-	-	Tobacco products
ที่อยู่อาศัย เครื่องแต่งบ้าน และเครื่องใช้ต่าง ๆ	4,466	-	1,400	1,335	2,391	3,131	4,230	5,746	9,058	9,199	-	Household operation, furnitures and equipment
เครื่องนุ่งห่มและรองเท้า	356	-	-	-	134	151	295	520	1,059	1,966	-	Apparel and footwear
ค่าใช้จ่ายส่วนบุคคล	814	-	101	177	373	487	759	1,172	1,684	1,853	-	Personal care
เวชภัณฑ์และค่าตรวจรักษาพยาบาล	573	-	-	-	117	260	346	854	1,067	14,726	-	Medical and health care
การเดินทางและการสื่อสาร	6,990	-	-	54	682	1,718	5,163	12,094	22,471	62,519	-	Transport and communication
การศึกษา	244	-	-	-	22	40	182	497	702	1,312	-	Education
การบันเทิง การอ่าน และกิจกรรมทางศาสนา	387	-	-	44	43	129	289	626	1,129	4,309	-	Recreation, reading and religious activity
การจัดงานพิธีในโอกาสพิเศษ	62	-	-	-	3	1	11	253	61	-	-	Special ceremony expenses
ค่าใช้จ่ายที่ไม่เกี่ยวกับการอุปโภคบริโภค	2,666	-	-	111	437	1,014	1,922	4,508	8,130	21,067	-	Non - consumption expenditures

ที่มา: การสำรวจภาวะเศรษฐกิจและสังคมของครัวเรือน พ.ศ. 2565 จังหวัดจันทบุรี
สำนักงานสถิติแห่งชาติ กระทรวงดิจิทัลเพื่อเศรษฐกิจและสังคม

Source: The 2022 Household Socio-economic Survey, Chanthaburi Province,
National Statistical Office, Ministry of Digital Economy and Society

ตาราง 8.3 ร้อยละของครัวเรือน จำแนกตามค่าใช้จ่ายทั้งสิ้นเฉลี่ยต่อเดือน และขนาดของครัวเรือน พ.ศ. 2565

Table 8.3 Percentage of Households by Average Total Monthly Expenditure and Household Size: 2022

ค่าใช้จ่าย	รวมทั้งสิ้น Total	ขนาดของครัวเรือน (คน) Household Size (Person)				Expenditure
		1 - 2	3 - 4	5 - 7	8 และมากกว่า 8 and over	
ค่าใช้จ่ายทั้งสิ้นต่อเดือนต่อครัวเรือน	190,627	100.00	100.00	100.00	100.00	Monthly expenditures per household
ต่ำกว่า 1,500 บาท	-	-	-	-	-	Less than 1,500 baht
1,500 - 3,000 บาท	349	0.40	-	-	-	1,500 - 3,000 baht
3,001 - 5,000 บาท	1,366	1.40	-	-	-	3,001 - 5,000 baht
5,001 - 10,000 บาท	17,830	15.50	3.20	2.10	-	5,001 - 10,000 baht
10,001 - 15,000 บาท	39,748	29.10	16.70	1.10	-	10,001 - 15,000 baht
15,001 - 30,000 บาท	77,977	38.90	41.80	45.80	100.00	15,001 - 30,000 baht
30,001 - 50,000 บาท	39,721	12.60	28.50	32.10	-	30,001 - 50,000 baht
50,001 - 100,000 บาท	12,072	2.20	8.80	15.70	-	50,001 - 100,000 baht
มากกว่า 100,000 บาท	1,563	-	1.00	3.30	-	More than 100,000 baht
ค่าใช้จ่ายทั้งสิ้นต่อเดือนต่อคน	190,627	100.00	100.00	100.00	100.00	Monthly expenditures per capita
ต่ำกว่า 500 บาท	-	-	-	-	-	Less than 500 baht
500 - 1,500 บาท	-	-	-	-	-	500 - 1,500 baht
1,501 - 3,000 บาท	5,906	0.90	3.40	10.40	-	1,501 - 3,000 baht
3,001 - 5,000 บาท	26,948	5.10	20.80	30.20	100.00	3,001 - 5,000 baht
5,001 - 10,000 บาท	77,322	35.30	46.90	44.20	-	5,001 - 10,000 baht
10,001 - 15,000 บาท	45,068	31.50	18.10	8.70	-	10,001 - 15,000 baht
15,001 - 30,000 บาท	28,495	20.50	10.10	6.60	-	15,001 - 30,000 baht
30,001 - 50,000 บาท	5,909	5.60	0.60	-	-	30,001 - 50,000 baht
50,001 - 100,000 บาท	979	1.00	-	-	-	50,001 - 100,000 baht
มากกว่า 100,000 บาท	-	-	-	-	-	More than 100,000 baht

ที่มา: การสำรวจภาวะเศรษฐกิจและสังคมของครัวเรือน พ.ศ. 2565 จังหวัดจันทบุรี
สำนักงานสถิติแห่งชาติ กระทรวงดิจิทัลเพื่อเศรษฐกิจและสังคม

Source: The 2022 Household Socio-economic Survey, Chanthaburi Province,
National Statistical Office, Ministry of Digital Economy and Society

สถิตยัติธรรม ความมั่นคง การเมือง และการปกครอง

Justice, Security, Political and Public Administration Statistics

ตาราง 9.1 สถิติคดีอาญาที่น่าสนใจ จำแนกตามประเภทความผิด พ.ศ. 2564 - 2565

Table 9.1 Statistics of Reported Interesting Crimes by Type of Crimes: 2021 - 2022

(ราย Case)

ประเภทความผิด	2562 (2019)		2563 (2020)		2564 (2021)		2565 (2022)		Type of crimes
	รับแจ้ง Reported	จับกุม Arrested	รับแจ้ง Reported	จับกุม Arrested	รับแจ้ง Reported	จับกุม Arrested	รับแจ้ง Reported	จับกุม Arrested	
ฐานความผิดเกี่ยวกับชีวิต ร่างกาย และเพศ	196	190	145	142	137	137	157	152	Life, body and sex
ฐานความผิดเกี่ยวกับทรัพย์สิน	460	383	308	279	415	280	341	327	Assets
ฐานความผิดพิเศษ	168	97	143	99	119	96	142	126	Special offense
คดีความผิดที่รัฐเป็นผู้เสียหาย	6,602	7,175	6,790	7,434	8,023	9,011	9,601	10,831	Victimless crimes

หมายเหตุ: ข้อมูลเกี่ยวกับคดีความผิดที่รัฐเป็นผู้เสียหาย เป็นข้อมูลการจับกุม (ราย) และผู้ต้องหาที่ถูกจับกุม (คน)

ที่มา: ตำรวจภูธรจังหวัดจันทบุรี

Note: The data of offence against the state refers to the arrested (case) and accused (person).

Source: Chanthaburi Provincial Police

สถิติเศรษฐกิจ

Economic Statistics

บัญชีประชาชาติ

National Accounts

ตาราง 10.1 ผลิตภัณฑ์ภาค และจังหวัด ณ ราคาประจำปี พ.ศ. 2564

Table 10.1 Gross Regional Product and Gross Provincial Product at Current Market Prices: 2021

ภาค/จังหวัด	ผลิตภัณฑ์ภาค และจังหวัด (ล้านบาท) Gross Regional Product and Gross Provincial Product (Million Baht)	ประชากร (1,000 คน) Population (1,000 persons)	ผลิตภัณฑ์จังหวัด ต่อหัว (บาท) GPP per capita (Baht)	การเรียงลำดับผลิตภัณฑ์จังหวัดต่อหัว		Region/Province
				GPP per capita rankings		
				ภาค Region	ประเทศ Country	
ทั่วราชอาณาจักร	16,166,598	69,688	231,986			Whole Kingdom
กรุงเทพมหานครและปริมณฑล	7,568,962	17,251	438,760			Bangkok and Vicinities
กรุงเทพมหานคร	5,365,348	9,034	593,927	1	2	Bangkok
สมุทรปราการ	648,031	2,289	283,160	4	10	Samut Prakan
นนทบุรี	350,498	1,810	193,641	6	17	Nonthaburi
ปทุมธานี	417,975	1,814	230,401	5	13	Pathum Thani
นครปฐม	365,987	1,229	297,901	3	9	Nakhon Pathom
สมุทรสาคร	421,123	1,076	391,442	2	7	Samut Sakhon
ภาคกลาง	881,947	3,173	277,952			Central Region
พระนครศรีอยุธยา	428,548	915	468,579	1	5	Phra Nakhon Si Ayutthaya
อ่างทอง	30,567	246	124,180	6	34	Ang Thong
ลพบุรี	110,068	774	142,287	4	27	Lop Buri
สิงห์บุรี	26,469	186	142,428	3	26	Sing Buri
ชัยนาท	39,261	289	135,664	5	29	Chai Nat
สระบุรี	247,033	763	323,556	2	8	Saraburi
ภาคตะวันออก	2,942,532	6,262	469,872			Eastern Region
ชลบุรี	1,009,363	1,926	524,002	2	3	Chon Buri
ระยอง	955,119	1,056	904,857	1	1	Rayong
จันทบุรี	137,599	566	243,317	5	12	Chanthaburi

ตาราง 10.1 ผลิตภัณฑ์ภาค และจังหวัด ณ ราคาประจำปี พ.ศ. 2564 (ต่อ)

Table 10.1 Gross Regional Product and Gross Provincial Product at Current Market Prices: 2021 (Cont.)

ภาค/จังหวัด	ผลิตภัณฑ์ภาค และจังหวัด (ล้านบาท) Gross Regional Product and Gross Provincial Product (Million Baht)	ประชากร (1,000 คน) Population (1,000 persons)	ผลิตภัณฑ์จังหวัด ต่อหัว (บาท) GPP per capita (Baht)	การเรียงลำดับผลิตภัณฑ์จังหวัดต่อหัว		Region/Province
				GPP per capita rankings		
				ภาค Region	ประเทศ Country	
ตราด	44,027	275	160,025	6	22	Trat
ฉะเชิงเทรา	400,385	875	457,736	4	6	Chachoengsao
ปราจีนบุรี	317,321	647	490,499	3	4	Prachin Buri
นครนายก	30,342	262	115,666	7	37	Nakhon Nayok
สระแก้ว	48,376	656	73,744	8	70	Sa Kaeo
ภาคตะวันตก	571,991	3,661	156,223			Western Region
ราชบุรี	179,620	811	221,383	1	15	Ratchaburi
กาญจนบุรี	106,056	833	127,365	5	31	Kanchanaburi
สุพรรณบุรี	91,642	850	107,792	6	42	Suphan Buri
สมุทรสงคราม	28,490	178	160,089	3	21	Samut Songkhram
เพชรบุรี	72,447	502	144,370	4	25	Phetchaburi
ประจวบคีรีขันธ์	93,735	487	192,326	2	18	Prachuap Khiri Khan
ภาคเหนือ	1,251,457	11,273	111,018			Northern Region
เชียงใหม่	239,749	1,798	133,306	3	30	Chiang Mai
ลำพูน	88,614	391	226,464	1	14	Lamphun
ลำปาง	73,161	698	104,754	7	46	Lampang
อุตรดิตถ์	41,937	405	103,567	8	47	Uttaradit
แพร่	30,824	372	82,755	14	58	Phrae
น่าน	35,674	439	81,233	15	61	Nan

ตาราง 10.1 ผลิตภัณฑ์ภาค และจังหวัด ณ ราคาประจำปี พ.ศ. 2564 (ต่อ)

Table 10.1 Gross Regional Product and Gross Provincial Product at Current Market Prices: 2021 (Cont.)

ภาค/จังหวัด	ผลิตภัณฑ์ภาค และจังหวัด (ล้านบาท) Gross Regional Product and Gross Provincial Product (Million Baht)	ประชากร (1,000 คน) Population (1,000 persons)	ผลิตภัณฑ์จังหวัด ต่อหัว (บาท) GPP per capita (Baht)	การเรียงลำดับผลิตภัณฑ์จังหวัดต่อหัว		Region/Province
				GPP per capita rankings		
				ภาค Region	ประเทศ Country	
พะเยา	35,425	367	96,550	10	50	Phayao
เชียงราย	103,000	1,142	90,203	12	53	Chiang Rai
แม่ฮ่องสอน	15,797	241	65,653	17	75	Mae Hong Son
นครสวรรค์	109,316	912	119,856	4	36	Nakhon Sawan
อุทัยธานี	27,851	274	101,640	9	48	Uthai Thani
กำแพงเพชร	110,844	781	141,987	2	28	Kamphaeng Phet
ตาก	61,564	536	114,952	5	38	Tak
สุโขทัย	48,739	608	80,170	16	63	Sukhothai
พิษณุโลก	101,120	895	113,013	6	40	Phitsanulok
พิจิตร	47,643	507	93,950	11	51	Phichit
เพชรบูรณ์	80,199	906	88,485	13	54	Phetchabun
ภาคตะวันออกเฉียงเหนือ	1,671,902	18,373	90,998			Northeastern Region
นครราชสีมา	315,583	2,502	126,119	1	32	Nakhon Ratchasima
บุรีรัมย์	96,936	1,201	80,684	10	62	Buri Ram
สุรินทร์	85,743	1,050	81,675	9	59	Surin
ศรีสะเกษ	78,658	944	83,332	8	57	Si Sa Ket
อุบลราชธานี	135,617	1,733	78,275	13	66	Ubon Ratchathani
ยโสธร	31,752	451	70,327	18	73	Yasothon
ชัยภูมิ	67,722	926	73,134	16	71	Chaiyaphum

ตาราง 10.1 ผลิตภัณฑ์ภาค และจังหวัด ณ ราคาประจำปี พ.ศ. 2564 (ต่อ)

Table 10.1 Gross Regional Product and Gross Provincial Product at Current Market Prices: 2021 (Cont.)

ภาค/จังหวัด	ผลิตภัณฑ์ภาค และจังหวัด (ล้านบาท) Gross Regional Product and Gross Provincial Product (Million Baht)	ประชากร (1,000 คน) Population (1,000 persons)	ผลิตภัณฑ์จังหวัด ต่อหัว (บาท) GPP per capita (Baht)	การเรียงลำดับผลิตภัณฑ์จังหวัดต่อหัว		Region/Province
				GPP per capita rankings		
				ภาค Region	ประเทศ Country	
อำนาจเจริญ	21,693	282	77,048	15	69	Amnat Chareon
บึงกาฬ	28,670	358	80,159	11	64	Bueng Kan
หนองบัวลำภู	30,034	472	63,568	20	76	Nong Bua Lam Phu
ขอนแก่น	213,039	1,711	124,489	2	33	Khon Kaen
อุดรธานี	113,797	1,253	90,818	5	52	Udon Thani
เลย	56,584	538	105,205	3	45	Loei
หนองคาย	44,396	455	97,617	4	49	Nong Khai
มหาสารคาม	66,024	775	85,228	7	56	Maha Sarakham
ร้อยเอ็ด	82,656	1,050	78,688	12	65	Roi Et
กาฬสินธุ์	60,997	788	77,397	14	68	Kalasin
สกลนคร	65,924	914	72,117	17	72	Sakon Nakhon
นครพนม	47,748	548	87,122	6	55	Nakhon Phanom
มุกดาหาร	28,329	422	67,203	19	74	Mukdahan
ภาคใต้	1,277,807	9,695	131,807			Southern Region
นครศรีธรรมราช	186,126	1,519	122,494	7	35	Nakhon Si Thammarat
กระบี่	72,061	428	168,552	3	19	Krabi
พังงา	48,409	249	194,282	2	16	Phang-nga
ภูเก็ต	99,545	602	165,343	4	20	Phuket
สุราษฎร์ธานี	179,155	1,157	154,835	5	23	Surat Thani

ตาราง 10.1 ผลิตภัณฑ์ภาค และจังหวัด ณ ราคาประจำปี พ.ศ. 2564 (ต่อ)

Table 10.1 Gross Regional Product and Gross Provincial Product at Current Market Prices: 2021 (Cont.)

ภาค/จังหวัด	ผลิตภัณฑ์ภาค และจังหวัด (ล้านบาท) Gross Regional Product and Gross Provincial Product (Million Baht)	ประชากร (1,000 คน) Population (1,000 persons)	ผลิตภัณฑ์จังหวัด ต่อหัว (บาท) GPP per capita (Baht)	การเรียงลำดับผลิตภัณฑ์จังหวัดต่อหัว		Region/Province
				GPP per capita rankings		
				ภาค Region	ประเทศ Country	
ระนอง	29,824	283	105,256	11	44	Ranong
ชุมพร	130,074	501	259,853	1	11	Chumphon
สงขลา	243,229	1,676	145,123	6	24	Songkhla
สตูล	33,663	297	113,481	8	39	Satun
ตรัง	69,352	632	109,656	9	41	Trang
พัทลุง	40,093	492	81,529	12	60	Phatthalung
ปัตตานี	50,600	648	78,131	13	67	Pattani
ยะลา	50,387	478	105,453	10	43	Yala
นราธิวาส	45,288	733	61,787	14	77	Narathiwat

หมายเหตุ: ข้อมูลเบื้องต้น

ที่มา: สำนักงานสภาพัฒนาการเศรษฐกิจและสังคมแห่งชาติ
สำนักนายกรัฐมนตรี

Note: Data is preliminary.

Source: Office of the National Economic and Social Development Council,
Office of the Prime Minister

ตาราง 10.2 ผลิตภัณฑ์จังหวัด ณ ราคาประจำปี จำแนกตามสาขาการผลิต พ.ศ. 2560 - 2564

Table 10.2 Gross Provincial Product at Current Market Prices by Economic Activities: 2017 - 2021

(ล้านบาท Million baht)

สาขาการผลิต	2560 ^r (2017)	2561 ^r (2018)	2562 ^r (2019)	2563 ^r (2020)	2564 ^p (2021)	Economic activities
ภาคเกษตร	74,734	63,255	71,572	79,664	74,460	Agriculture
เกษตรกรรม	74,734	63,255	71,572	79,664	74,460	Agriculture
เกษตรกรรม การป่าไม้ และการประมง	74,734	63,255	71,572	79,664	74,460	Agriculture, forestry and fishing
ภาคนอกเกษตร	56,404	54,137	60,062	63,478	63,139	Non-Agriculture
อุตสาหกรรม	9,073	8,087	8,236	8,948	9,605	Industrial
การทำเหมืองแร่และเหมืองหิน	240	256	206	331	377	Mining and quarrying
การผลิตอุตสาหกรรม	7,326	6,408	6,430	6,936	7,517	Manufacturing
ไฟฟ้า ก๊าซ และระบบปรับอากาศ	1,274	1,196	1,376	1,433	1,448	Electricity, gas steam and air conditioning supply
การประปาและการจัดการของเสีย	233	227	224	249	263	Water supply; sewerage, waste management and remediation activities
บริการ	47,331	46,049	51,826	54,529	53,534	Services
การก่อสร้าง	3,270	3,493	4,132	3,499	3,541	Construction
การขายส่ง การขายปลีก การซ่อมแซมยานยนต์ และจักรยานยนต์	20,970	18,159	21,796	24,528	23,014	Wholesale and retail trade; repair of motor vehicles and motorcycles
การขนส่ง และสถานที่เก็บสินค้า	2,214	2,219	2,361	2,315	2,585	Transportation and storage
ที่พักแรมและบริการด้านอาหาร	999	1,131	1,314	929	642	Accommodation and food service activities
ข้อมูลข่าวสารและการสื่อสาร	663	732	862	879	901	Information and communication
การเงินและการประกันภัย	5,411	5,769	5,951	6,177	5,962	Financial and insurance activities
กิจกรรมเกี่ยวกับอสังหาริมทรัพย์	2,540	2,697	2,870	3,479	3,576	Real estate activities
กิจกรรมวิชาชีพ วิทยาศาสตร์ และกิจกรรมทางวิชาการ	156	190	209	211	175	Professional, scientific and technical activities
กิจกรรมการบริหารและบริการสนับสนุนอื่น ๆ	365	425	621	703	956	Administrative and support service activities
การบริหารราชการ การป้องกันประเทศฯ	2,796	2,964	3,101	3,087	3,241	Public administration and defence; compulsory social security
การศึกษา	4,632	4,717	4,804	4,863	4,979	Education
กิจกรรมด้านสุขภาพและงานสังคมสงเคราะห์	2,579	2,766	2,942	3,021	3,164	Human health and social work activities
ศิลปะ ความบันเทิง และนันทนาการ	225	261	309	278	318	Arts, entertainment and recreation
กิจกรรมการบริการด้านอื่น ๆ	511	527	553	560	480	Other service activities
ผลิตภัณฑ์จังหวัด	131,138	117,392	131,634	143,142	137,599	Gross Provincial Product (GPP)
ผลิตภัณฑ์จังหวัดต่อหัว (บาท)	241,159	212,390	236,350	255,057	243,317	GPP per capita (Baht)
ประชากร (1,000 คน)	544	553	557	561	566	Population (1,000 persons)

ที่มา: สำนักงานสภาพัฒนาการเศรษฐกิจและสังคมแห่งชาติ สำนักงานয়รัฐมนตรี

Source: Office of the National Economic and Social Development Council, Office of the Prime Minister

ตาราง 10.3 ผลิตภัณฑ์จังหวัด แบบปริมาณลูกโซ่ (ปีอ้างอิง พ.ศ. 2545) จำแนกตามสาขาการผลิต พ.ศ. 2560 - 2564

Table 10.3 Gross Provincial Product Chain Volume Measures (Reference Year = 2002) by Economic Activities: 2017 - 2021

(ล้านบาท Million baht)

สาขาการผลิต	2560 ^r (2017)	2561 ^r (2018)	2562 ^r (2019)	2563 ^r (2020)	2564 ^P (2021)	Economic activities
ภาคเกษตร	26,123	21,494	22,270	23,583	23,600	Agriculture
เกษตรกรรม	26,123	21,494	22,270	23,583	23,600	Agriculture
เกษตรกรรม การป่าไม้ และการประมง	26,123	21,494	22,270	23,583	23,600	Agriculture, forestry and fishing
ภาคนอกเกษตร	33,741	32,464	35,180	36,970	36,132	Non-Agriculture
อุตสาหกรรม	5,610	5,153	5,049	5,085	4,869	Industrial
การทำเหมืองแร่และเหมืองหิน	126	135	104	165	183	Mining and quarrying
การผลิตอุตสาหกรรม	4,270	3,806	3,647	3,592	3,409	Manufacturing
ไฟฟ้า ก๊าซ และระบบปรับอากาศ	1,189	1,231	1,396	1,386	1,326	Electricity, gas steam and air conditioning supply
การประปาและการจัดการของเสีย	127	124	125	150	151	Water supply; sewerage, waste management and remediation activities
บริการ	28,076	27,248	30,025	31,762	31,145	Services
การก่อสร้าง	2,329	2,449	2,885	2,463	2,455	Construction
การขายส่ง การขายปลีก การซ่อมแซมยานยนต์ และจักรยานยนต์	9,985	8,778	10,217	11,541	10,870	Wholesale and retail trade; repair of motor vehicles and motorcycles
การขนส่ง และสถานที่เก็บสินค้า	1,382	1,393	1,443	1,406	1,562	Transportation and storage
ที่พักแรมและบริการด้านอาหาร	777	835	941	842	641	Accommodation and food service activities
ข้อมูลข่าวสารและการสื่อสาร	781	886	1,050	1,076	1,113	Information and communication
การเงินและการประกันภัย	3,477	3,685	3,761	3,999	3,935	Financial and insurance activities
กิจกรรมเกี่ยวกับอสังหาริมทรัพย์	2,695	2,847	3,012	3,615	3,709	Real estate activities
กิจกรรมวิชาชีพ วิทยาศาสตร์ และกิจกรรมทางวิชาการ	117	141	155	157	127	Professional, scientific and technical activities
กิจกรรมการบริหารและบริการสนับสนุนอื่น ๆ	228	262	381	429	566	Administrative and support service activities
การบริหารราชการ การป้องกันประเทศฯ	1,565	1,615	1,651	1,614	1,655	Public administration and defence; compulsory social security
การศึกษา	2,325	2,315	2,311	2,301	2,312	Education
กิจกรรมด้านสุขภาพและงานสังคมสงเคราะห์	1,719	1,803	1,884	1,906	1,955	Human health and social work activities
ศิลปะ ความบันเทิง และนันทนาการ	179	206	245	219	249	Arts, entertainment and recreation
กิจกรรมการบริการด้านอื่น ๆ	351	357	369	375	320	Other service activities
ผลิตภัณฑ์จังหวัด (ปริมาณลูกโซ่)	59,777	52,768	55,829	58,915	58,347	Gross Provincial Product (CVMs)

หมายเหตุ: ปริมาณลูกโซ่ไม่มีคุณสมบัติของการบวก คือ ผลรวมของมูลค่าส่วนย่อยไม่เท่ากับมูลค่าส่วนรวม
ที่เกิดจากการทำปริมาณลูกโซ่

ที่มา: สำนักงานสภาพัฒนาการเศรษฐกิจและสังคมแห่งชาติ สำนักงานรัฐมนตรี

Note: Chain volume series are not additive. The sum of the components will thus not be equal to the shown totals.

Source: Office of the National Economic and Social Development Council, Office of the Prime Minister

สถิติเกษตรและประมง

Agriculture and Fishery Statistics

ตาราง 11.1 การใช้ที่ดิน พ.ศ. 2560 - 2564

Table 11.1 Land Utilization: 2017 - 2021

(ไร่ Rai)

ปี Year	เนื้อที่ทั้งหมด Total land	เนื้อที่ประโยชน์ทางการเกษตร Agricultural landuse						เนื้อที่ นอกรการเกษตร Unclassified land	เนื้อที่ป่าไม้ Forest land
		รวมยอด Total	นาข้าว Paddy land	พืชไร่ Upland field crop	สวนไม้ผลและ ไม้ยืนต้น Fruit trees and perennial trees	สวนผัก ไม้ดอก/ไม้ประดับ Vegetable, cut flowers and ornamental plant	เนื้อที่ประโยชน์ ทางการเกษตร อื่น ๆ Others		
2560 (2017)	3,961,250	2,265,592	32,186	362,166	1,689,027	7,225	174,988	395,133	1,300,525
2561 (2018)	3,961,250	2,266,226	32,166	362,858	1,689,091	7,218	174,893	392,804	1,302,220
2562 (2019)	3,961,250	1,698,901	32,280	68,328	1,417,181	6,041	175,071	965,032	1,297,317
2563 (2020)	3,961,250	1,699,375	32,257	68,280	1,417,278	6,035	175,525	962,964	1,298,911
2564 (2021)	3,961,250	1,699,882	32,269	68,482	1,417,590	6,106	175,435	963,640	1,297,728

ที่มา: สำนักงานเศรษฐกิจการเกษตร กระทรวงเกษตรและสหกรณ์

Source: Office of Agricultural Economics, Ministry of Agriculture and Cooperatives

ตาราง 11.2 ลักษณะการถือครองที่ดินทางการเกษตร พ.ศ. 2560 - 2564

Table 11.2 Type of Agricultural Landholding: 2017 - 2021

(ไร่ Rai)

ปี Year	เนื้อที่ทั้งหมด Total agricultural land	เนื้อที่ของตนเอง Owned	เนื้อที่ของผู้อื่น Others' land		
			รวม Total	เช่าผู้อื่น Rent	รับจำนอง/รับขายฝาก/ได้ทำฟรี Mortgaged/redemption/free use
2560 (2017)	2,284,609	656,088	1,628,521	241,157	1,387,364
2561 (2018)	2,285,233	656,328	1,628,905	241,135	1,387,770
2562 (2019)	2,284,638	655,972	1,628,666	240,980	1,387,687
2563 (2020)	2,265,556	650,716	1,614,840	238,860	1,375,980
2564 (2021)	1,699,882	487,843	1,212,039	179,164	1,032,874

ที่มา: สำนักงานเศรษฐกิจการเกษตร กระทรวงเกษตรและสหกรณ์

Source: Office of Agricultural Economics, Ministry of Agriculture and Cooperatives

ตาราง 11.3 เนื้อที่ปลูกข้าวนาปี เนื้อที่เก็บเกี่ยว ผลผลิต และผลผลิตเฉลี่ยต่อไร่ จำแนกตามประเภทข้าว และอำเภอ ปีเพาะปลูก 2565

Table 11.3 Planted Area of Major Rice Harvested Area, Production and Yield per Rai by Type of Rice and District: Crop Year 2022

อำเภอ	เนื้อที่เพาะปลูกข้าว (ไร่) Planted area (Rai)		เนื้อที่เก็บเกี่ยว (ไร่) Harvested area (Rai)		ผลผลิต (ตัน) Production (Ton)		ผลผลิตเฉลี่ยต่อไร่ (กก.) Yield per rai (Kgs.)		District
	ข้าวเจ้า Non-glutinous rice	ข้าวเหนียว Glutinous rice	ข้าวเจ้า Non-glutinous rice	ข้าวเหนียว Glutinous rice	ข้าวเจ้า Non-glutinous rice	ข้าวเหนียว Glutinous rice	ข้าวเจ้า Non-glutinous rice	ข้าวเหนียว Glutinous rice	
รวมยอด	12,285	-	12,144	-	4,543	-	374	-	Total
อำเภอเมืองจันทบุรี	2,570	-	2,556	-	933	-	365	-	Mueang Chanthaburi District
อำเภอขลุง	2,262	-	2,234	-	860	-	385	-	Khlung District
อำเภอท่าใหม่	1,052	-	1,045	-	318	-	304	-	Tha Mai District
อำเภอโป่งน้ำร้อน	1,211	-	1,200	-	394	-	328	-	Pong Nam Ron District
อำเภอมะขาม	1,196	-	1,178	-	389	-	330	-	Makham District
อำเภอแหลมสิงห์	1,800	-	1,773	-	814	-	459	-	Laem Sing District
อำเภอสอยดาว	763	-	753	-	286	-	380	-	Soi Dao District
อำเภอแก่งหางแมว	320	-	316	-	133	-	421	-	Kaeng Hang Maeo District
อำเภอนายายอาม	1,053	-	1,031	-	394	-	382	-	Na Yai Am District
อำเภอเขาคิชฌกูฏ	58	-	58	-	22	-	379	-	Khao Khitchakut District

ที่มา: สำนักงานเกษตรจังหวัดจันทบุรี

Source: Chanthaburi Provincial Agricultural Extension Office

ตาราง 11.4 เนื้อที่เพาะปลูกพืชไร่ เนื้อที่เก็บเกี่ยว ผลผลิต และผลผลิตเฉลี่ยต่อไร่ จำแนกตามชนิดของพืชไร่ ปีเพาะปลูก 2565

Table 11.4 Planted Area of Field Crops, Harvested Area, Production and Yield per Rai by Type of Field Crops: Crop Year 2022

ชนิดของพืชไร่	เนื้อที่เพาะปลูก (ไร่) Planted area (Rai)	เนื้อที่เก็บเกี่ยว (ไร่) Harvested area (Rai)	ผลผลิต (ตัน) Production (Ton)	ผลผลิตเฉลี่ยต่อไร่ (กก.) Yield per rai (Kgs.)	Type of field crops
ข้าวโพดเลี้ยงสัตว์	9,345	9,280	6,508	701	Maize
มันสำปะหลังโรงงาน	6,237	6,187	21,597	3,491	Cassava
สับปะรด	654	648	2,456	3,790	Pineapple

ที่มา: สำนักงานเกษตรจังหวัดจันทบุรี

Source: Chanthaburi Provincial Agricultural Extension Office

ตาราง 11.5 เนื้อที่เพาะปลูกพืชผัก เนื้อที่เก็บเกี่ยว ผลผลิต และผลผลิตเฉลี่ยต่อไร่ จำแนกตามชนิดพืชผัก ปีเพาะปลูก 2565

Table 11.5 Planted Area of Vegetable Crops, Harvested Area, Production and Yield per Rai by Type of Vegetable Crops: Crop Year 2022

ชนิดของพืชผัก	เนื้อที่เพาะปลูก (ไร่) Planted area (Rai)	เนื้อที่เก็บเกี่ยว (ไร่) Harvested area (Rai)	ผลผลิต (ตัน) Production (Ton)	ผลผลิตเฉลี่ยต่อไร่ (กก.) Yield per rai (Kgs.)	Type of vegetable crops
ข้าวโพดหวาน	469	182	210	1,154	Sweet corn
คะน้า	125	112	233	2,080	Chinese kale
แตงกวา	875	819	545	665	Cucumber
ถัวยาว	1,003	927	890	960	Yard long bean
บวบ	269	238	124	521	Angled loofah
ผักกวางตุ้ง	116	111	200	1,802	Pakchoi
พริกหยวก	142	127	99	780	Green Pepper
ฟัก/แฟง	192	136	115	846	Waxgourd
ฟักทอง	141	106	176	1,660	Pumpkin
มะเขือเปราะ	1,505	1,376	699	508	Brinjal
มะเขือยาว	164	158	19	120	Egg plant
มะระจีน	146	129	37	287	Chinese bitter melon
ผักบุ้งไทย	168	151	93	616	Thai convolvulus
พริกขี้หนูเม็ดเล็ก (ขี้หนูสวน)	2,314	2,110	653	309	Bird pepper
แตงร้าน	403	386	361	935	Long Cucumber
พริกไทย	1,536	1,535	692	451	Pepper

ที่มา: สำนักงานเกษตรจังหวัดจันทบุรี

Source: Chanthaburi Provincial Agricultural Extension Office

ตาราง 11.6 เนื้อที่เพาะปลูกไม้ผลและไม้ยืนต้น เนื้อที่เก็บเกี่ยว ผลผลิต และผลผลิตเฉลี่ยต่อไร่ จำแนกตามชนิดของไม้ผลและไม้ยืนต้น ปีเพาะปลูก 2565

Table 11.6 Planted Area of Fruit Trees and Tree Crops, Harvested Area, Production and Yield per Rai by Type of Fruit Trees and Tree Crops: Crop Year 2022

ชนิดของไม้ผลและไม้ยืนต้น	เนื้อที่เพาะปลูก (ไร่) Planted area (Rai)	เนื้อที่เก็บเกี่ยว (ไร่) Harvested area (Rai)	ผลผลิต (ตัน) Production (Ton)	ผลผลิตเฉลี่ยต่อไร่ (กก.) Yield per rai (Kgs.)	Type of fruit trees and tree crops
กระท้อน	680	601	359	597	Santol
กล้วยไข่	46,264	34,498	44,905	1,302	Dainty banana
กล้วยน้ำว้า	28,757	20,562	15,319	745	Banana (kluai numwa)
กล้วยหอม	816	791	1,281	1,619	Sweet banana
แก้วมังกร	135	102	93	912	Dragon fruit
ขนุน	4,052	2,496	4,315	1,729	Jack fruit
เงาะ	49,331	48,569	100,062	2,060	Rambutan
ชมพู	42	42	38	905	Java apple
ทุเรียน	320,494	227,002	496,760	2,188	Durian
มะขาม	929	655	156	238	Tamarind
มะนาว	454	381	790	2,073	Lime
มะปรางหวาน	42	42	15	357	Marian plum, Plum mango
มะม่วง	6,505	4,989	3,773	756	Mango
มะละกอ	6,652	2,705	6,176	2,283	Papaya
มังคุด	127,631	126,081	155,838	1,236	Mangosteen
ระกำ	170	170	174	1,024	Snake fruit
ลองกอง	24,112	24,088	14,001	581	Longkong
กลางสาด	404	404	211	522	Langsat
ลำไย	285,699	285,489	386,819	1,355	Longan
ลิ้นจี่	1,257	1,185	953	804	Lychee
สละ	10,908	9,825	27,051	2,753	Snake fruit
ปาล์มน้ำมัน	24,065	22,359	44,469	1,989	Oil palm
มะพร้าว	1,772	1,378	3,388	2,459	Coconut

ตาราง 11.6 เนื้อที่เพาะปลูกไม้ผลและไม้ยืนต้น เนื้อที่เก็บเกี่ยว ผลผลิต และผลผลิตเฉลี่ยต่อไร่ จำแนกตามชนิดของไม้ผลและไม้ยืนต้น ปีเพาะปลูก 2565 (ต่อ)

Table 11.6 Planted Area of Fruit Trees and Tree Crops, Harvested Area, Production and Yield per Rai by Type of Fruit Trees and Tree Crops: Crop Year 2022 (Cont.)

ชนิดของไม้ผลและไม้ยืนต้น	เนื้อที่เพาะปลูก (ไร่) Planted area (Rai)	เนื้อที่เก็บเกี่ยว (ไร่) Harvested area (Rai)	ผลผลิต (ตัน) Production (Ton)	ผลผลิตเฉลี่ยต่อไร่ (กก.) Yield per rai (Kgs.)	Type of fruit trees and tree crops
มะม่วงหิมพานต์	1,210	1,166	465	399	Cashew nut
ยางพารา	527,797	501,846	96,511	192	Para rubber

ที่มา: สำนักงานเกษตรจังหวัดจันทบุรี

Source: Chanthaburi Provincial Agricultural Extension Office

ตาราง 11.7 เกษตรกรผู้เลี้ยงสัตว์และปศุสัตว์ จำแนกตามอำเภอ พ.ศ. 2565

Table 11.7 Livestock Farmer and Livestock by District: 2022

(ตัว Heads)

อำเภอ	เกษตรกรรวม (ราย) Total farmer (Cases)	โค cattle	กระบือ Buffalo	สุกร Swine	ไก่ Chicken	เป็ด Duck	แพะ Goat	แกะ Sheep	นกกระทา francolin	อื่น ๆ Others	District
รวมยอด	9,781	5,514	459	76,128	4,942,588	35,688	310	83	73,514	2,848	Total
อำเภอเมืองจันทบุรี	358	286	248	810	220,945	1,218	32	4	1,800	293	Mueang Chanthaburi District
อำเภอขลุง	991	318	1	6,660	16,084	2,329	4	-	-	50	Khlung District
อำเภอท่าใหม่	156	143	47	22,915	1,861,836	2,220	13	-	-	34	Tha Mai District
อำเภอโป่งน้ำร้อน	440	104	-	530	11,471	636	21	-	1,005	99	Pong Nam Ron District
อำเภอมะขาม	555	73	6	40,276	192,741	703	-	-	-	18	Makham District
อำเภอแหลมสิงห์	648	7	1	344	107,196	5,350	2	-	-	580	Laem Sing District
อำเภอสอยดาว	1,083	3,756	12	2,082	44,686	4,206	95	-	400	178	Soi Dao District
อำเภอแก่งหางแมว	2,810	432	125	332	858,148	4,011	112	14	304	431	Kaeng Hang Maeo District
อำเภอนายายอาม	1,674	224	-	1,552	1,588,728	14,312	26	50	70,000	945	Na Yai Am District
อำเภอเขาฉกรรจ์	1,066	171	19	627	40,753	703	5	15	5	220	Khao Khitchakut District

ที่มา: สำนักงานปศุสัตว์จังหวัดจันทบุรี

Source: Chanthaburi Provincial Livestock Office

ตาราง 11.8 ฟาร์มที่เพาะเลี้ยงสัตว์น้ำจืด จำแนกตามประเภทการเลี้ยง ผลผลิตการเลี้ยงสัตว์น้ำจืด และอำเภอ พ.ศ. 2565

Table 11.8 Freshwater Culture Farm by Type of Culture, Production of Freshwater Aquaculture and District: 2022

อำเภอ	ฟาร์ม Farm	ประเภทการเลี้ยง (ไร่) Type of culture (Rai)					ผลผลิตการเลี้ยงสัตว์น้ำจืด (กก.) Production of freshwater aquaculture (Kgs.)	District
		รวมเนื้อที่ Total area	บ่อ Pond	นา Paddy cum fish	ร่องสวน Ditch	กระชัง Cage		
รวมยอด	97	426	204	-	-	-	25,565	Total
อำเภอเมืองจันทบุรี	21	32	47	-	-	-	3,610	Mueang Chanthaburi District
อำเภอขลุง	23	38	26	-	-	-	5,300	Khlung District
อำเภอท่าใหม่	15	39	34	-	-	-	360	Tha Mai District
อำเภอโป่งน้ำร้อน	23	11	23	-	-	-	110	Pong Nam Ron District
อำเภอมะขาม	8	7	9	-	-	-	405	Makham District
อำเภอแหลมสิงห์	4	295	58	-	-	-	12,680	Laem Sing District
อำเภอสอยดาว	-	-	-	-	-	-	-	Soi Dao District
อำเภอแก่งหางแมว	-	-	-	-	-	-	-	Kaeng Hang Maeo District
อำเภอนายายอาม	1	3	2	-	-	-	2,700	Na Yai Am District
อำเภอเขาคิชฌกูฏ	2	1	5	-	-	-	400	Khao Khitchakut District

ที่มา: สำนักงานประมงจังหวัดจันทบุรี

Source: Chanthaburi Provincial Fishery Office

ตาราง 11.9 สัตว์น้ำจืดที่จับได้ จำแนกตามชนิดสัตว์น้ำจืด และอำเภอ พ.ศ. 2565

Table 11.9 Catch of Freshwater by Species and District: 2022

(ตัน Ton)

อำเภอ	รวม Total	ปลาดุก Walking catfish	ปลานิล Nile tilapia	ปลาหมอ Common climbing perch	ปลาช่อน Striped snake- headfish	ปลาตะเพียน Common silver barb	กุ้งก้ามกราม Giant freshwater prawn	ปลาอีสก Jullien's golden price carp	ปลาไน Common carp	ปลากระดี่ Gourami	อื่น ๆ Others	District
รวมยอด	25.56	4.40	5.91	1.00	0.12	0.42	12.07	-	-	-	1.64	Total
อำเภอเมืองจันทบุรี	3.61	1.34	0.17	0.98	0.12	0.10	0.07	-	-	-	0.83	Mueang Chanthaburi District
อำเภอขลุง	5.30	3.00	2.30	-	-	-	-	-	-	-	-	Khlung District
อำเภอท่าใหม่	0.36	-	0.16	-	-	0.20	-	-	-	-	-	Tha Mai District
อำเภอโป่งน้ำร้อน	0.11	-	0.06	-	-	0.05	-	-	-	-	-	Pong Nam Ron District
อำเภอมะขาม	0.40	0.06	0.08	0.02	-	0.07	-	-	-	-	0.17	Makham District
อำเภอแหลมสิงห์	12.68	-	0.44	-	-	-	12.00	-	-	-	0.24	Laem Sing District
อำเภอสอยดาว	-	-	-	-	-	-	-	-	-	-	-	Soi Dao District
อำเภอแก่งหางแมว	-	-	-	-	-	-	-	-	-	-	-	Kaeng Hang Maeo District
อำเภอนายายอาม	2.70	-	2.70	-	-	-	-	-	-	-	-	Na Yai Am District
อำเภอเขาคิชฌกูฏ	0.40	-	-	-	-	-	-	-	-	-	0.40	Khao Khitchakut District

ที่มา: สำนักงานประมงจังหวัดจันทบุรี

Source: Chanthaburi Provincial Fishery Office

สถิติอุตสาหกรรม

Industrial Statistics

ตาราง 12.1 สถานประกอบการ คนทำงาน และลูกจ้าง จำแนกตามขนาดของสถานประกอบการ และกิจกรรมทางเศรษฐกิจ พ.ศ. 2560

Table 12.1 Establishment, Person Engaged and Employee by Size of Establishment and Economic Activity: 2017

ขนาดของสถานประกอบการ/ กิจกรรมทางเศรษฐกิจ	สถานประกอบการ Establishment	คนทำงาน Person engaged		ลูกจ้าง Employee		Size of establishment/ Economic activity
		จำนวน Number	ร้อยละ Percentage	จำนวน Number	ร้อยละ Percentage	
		รวมยอด	16,106	47,055	100.00	
ขนาดของสถานประกอบการ (จำนวนคนทำงาน)	16,106	47,055	100.00	21,436	100.00	Size of establishment (Number of person engaged)
ไม่มีลูกจ้าง	-	-	-	-	-	None employee
1 - 5 คน	14,832	27,597	58.65	6,844	31.93	1 - 5 persons
6 - 10 คน	757	5,542	11.78	3,398	15.85	6 - 10 persons
11 - 15 คน	231	2,895	6.15	1,830	8.54	11 - 15 persons
16 - 20 คน	82	1,467	3.12	1,499	6.99	16 - 20 persons
21 - 25 คน	67	1,520	3.23	850	3.97	21 - 25 persons
26 - 30 คน	32	898	1.91	1,053	4.91	26 - 30 persons
31 - 50 คน	58	2,189	4.65	1,516	7.07	31 - 50 persons
51 - 100 คน	31	2,204	4.68	2,029	9.47	51 - 100 persons
101 - 200 คน	11	1,396	2.97	1,274	5.94	101 - 200 persons
มากกว่า 200 คน	5	1,347	2.86	1,143	5.33	More than 200 persons
กิจกรรมทางเศรษฐกิจ	16,106	47,055	100.00	21,436	100.00	Economic activity
การผลิต	2,082	7,197	15.29	3,541	16.52	Manufacturing
การจัดการและการบำบัดน้ำเสีย ของเสีย และสิ่งปฏิกูล	4	23	0.05	18	0.08	Sewerage, waste management and remediation activities
การก่อสร้าง	108	642	1.36	475	2.22	Construction
การขายส่งและการขายปลีก การซ่อมแซมยานยนต์ และจักรยานยนต์	1,468	4,522	9.61	2,399	11.19	Wholesale and retail trade; repair of motor vehicles and motorcycles
การขายส่ง	673	4,521	9.61	3,268	15.25	Wholesale trade
การขายปลีก	6,299	15,220	32.35	4,938	23.04	Retail trade
การขนส่งทางบก สถานที่เก็บสินค้า	137	346	0.74	191	0.89	Land transport and storage

ตาราง 12.1 สถานประกอบการ คนทำงาน และลูกจ้าง จำแนกตามขนาดของสถานประกอบการ และกิจกรรมทางเศรษฐกิจ พ.ศ. 2560 (ต่อ)

Table 12.1 Establishment, Person Engaged and Employee by Size of Establishment and Economic Activity: 2017 (Cont.)

ขนาดของสถานประกอบการ/ กิจกรรมทางเศรษฐกิจ	สถานประกอบการ Establishment	คนทำงาน Person engaged		ลูกจ้าง Employee		Size of establishment/ Economic activity
		จำนวน Number	ร้อยละ Percentage	จำนวน Number	ร้อยละ Percentage	
		ที่พักแรม	319	2,478	5.27	
บริการอาหารและเครื่องดื่ม	2,466	6,654	14.14	2,576	12.02	Food and beverage service activities
ข้อมูลข่าวสารและการสื่อสาร	96	309	0.66	170	0.79	Information and communication
กิจกรรมอสังหาริมทรัพย์	477	812	1.73	208	0.97	Real estate activities
กิจกรรมทางวิชาชีพ วิทยาศาสตร์และเทคโนโลยี	111	376	0.80	190	0.89	Professional, scientific and technical activities
กิจกรรมการบริหาร และการบริการสนับสนุน	157	796	1.69	549	2.56	Administrative and support service activities
ศิลปะ ความบันเทิงและนันทนาการ	191	567	1.20	296	1.38	Arts, entertainment and recreation
กิจกรรมบริการอื่น ๆ	1,516	2,228	4.73	397	1.85	Other service activities
กิจกรรมด้านโรงพยาบาลเอกชน	2	364	0.77	364	1.70	Private hospital activities

ที่มา: สำมะโนอุตสาหกรรม พ.ศ. 2560 (ข้อมูลพื้นฐาน) จังหวัดจันทบุรี
สำนักงานสถิติแห่งชาติ กระทรวงดิจิทัลเพื่อเศรษฐกิจและสังคม

Source: The 2017 Industrial Census (Basic Information) Chanthaburi Provincial,
National Statistical Office, Ministry of Digital Economy and Society

ตาราง 12.2 สถานประกอบการ และลูกจ้าง จำแนกตามขนาดของสถานประกอบการ พ.ศ. 2563 - 2565

Table 12.2 Establishment and Employee by Size of Establishment: 2020 - 2022

ขนาดของสถานประกอบการ (คน) Size of establishment (Person)	2563 (2020)		2564 (2021)		2565 (2022)		อัตราการเปลี่ยนแปลง Percentage change (%)			
							2564 (2021)		2565 (2022)	
	สปก. Establishment	ลูกจ้าง Employee	สปก. Establishment	ลูกจ้าง Employee	สปก. Establishment	ลูกจ้าง Employee	สปก. Establishment	ลูกจ้าง Employee	สปก. Establishment	ลูกจ้าง Employee
รวมยอด (Total)	3,574	30,533	3,747	29,833	3,960	31,180	4.84	-2.29	5.68	4.52
1 - 4	2,126	4,120	2,237	4,297	2,323	4,486	5.22	4.30	3.84	4.40
5 - 9	852	5,735	920	6,243	989	6,723	7.98	8.86	7.50	7.69
10 - 19	296	4,056	310	4,258	362	4,891	4.73	4.98	16.77	14.87
20 - 49	217	6,598	204	6,150	208	6,253	-5.99	-6.79	1.96	1.67
50 - 99	47	3,140	39	2,576	48	3,082	-17.02	-17.96	23.08	19.64
100 - 299	31	4,594	35	5,102	27	4,112	12.90	11.06	-22.86	-19.40
300 - 499	4	1,504	1	462	2	826	-75.00	-69.28	100.00	78.79
500 - 999	1	786	1	745	1	807	-	-5.22	-	8.32
>= 1,000	-	-	-	-	-	-	-	-	-	-

ที่มา: กรมสวัสดิการและคุ้มครองแรงงาน กระทรวงแรงงาน

Source: Department of Labour Protection and Welfare, Ministry of Labour

ตาราง 12.3 สถานประกอบการอุตสาหกรรม จำแนกตามประเภทอุตสาหกรรม พ.ศ. 2563 - 2565

Table 12.3 Industrial Establishment by Type of Industries: 2020 - 2022

ประเภทอุตสาหกรรม	2563 (2020)	2564 (2021)	2565 (2022)	อัตราการเปลี่ยนแปลง		Type of industry
				Percentage change (%)		
				2564 (2021)	2565 (2022)	
รวมยอด	300	309	308	3.00	-0.32	Total
ผลิตภัณฑ์จากพืช	39	37	35	-5.13	-5.41	Basic agro-Industry
อุตสาหกรรมอาหาร	55	58	59	5.45	1.72	Food
อุตสาหกรรมเครื่องดื่ม	-	-	-	-	-	Beverage
สิ่งทอ	2	2	1	-	-50.00	Textile
อุตสาหกรรมเครื่องแต่งกาย ยกเว้นรองเท้า	-	-	-	-	-	Wearing apparel
ผลิตภัณฑ์หนังสัตว์และผลิตภัณฑ์จากหนังสัตว์	-	-	-	-	-	Leather products and footwear
แปรรูปไม้และผลิตภัณฑ์จากไม้	15	14	15	-6.67	7.14	Wood and wood products
เครื่องเรือนหรือเครื่องตกแต่งในอาคารจากไม้ แก้ว ยาง หรือโลหะอื่น	5	5	5	-	-	Furniture
ผลิตภัณฑ์กระดาษและผลิตภัณฑ์กระดาษ	1	1	1	-	-	Paper and paper products
การพิมพ์ การเย็บเล่ม ทำปก หรือการทำแม่พิมพ์	-	-	-	-	-	Printing
เคมีภัณฑ์และผลิตภัณฑ์เคมี	4	3	3	-25.00	-	Chemical and chemical products
ผลิตภัณฑ์จากปิโตรเลียม	8	8	8	-	-	Petroleum products
ยางและผลิตภัณฑ์ยาง	10	9	6	-10.00	-33.33	Rubber products
ผลิตภัณฑ์พลาสติก	10	10	10	-	-	Plastic products
ผลิตภัณฑ์โลหะ	38	42	44	10.53	4.76	Non-metal products
ผลิตภัณฑ์โลหะขั้นมูลฐาน	-	-	-	-	-	Basic metal products
ผลิตภัณฑ์โลหะ	13	13	13	-	-	Fabricated products
ผลิตภัณฑ์เครื่องจักร และเครื่องกล	5	5	5	-	-	Machinery
ผลิตภัณฑ์เครื่องใช้ไฟฟ้าและอุปกรณ์	-	-	-	-	-	Electrical machinery and supplies
ผลิตยานพาหนะและอุปกรณ์ รวมทั้งการซ่อมยานพาหนะและอุปกรณ์	36	36	37	-	2.78	Production, maintenance and repair motor vehicles
การผลิตอื่น ๆ	59	66	66	11.86	-	Other manufacturing industries

หมายเหตุ: สถานประกอบการอุตสาหกรรม คือ โรงงาน อาคาร สถานที่ หรือยานพาหนะที่ใช้เครื่องจักร มีกำลังรวมตั้งแต่ห้าสิบลำแรงม้าหรือกำลังเทียบเท่าตั้งแต่ห้าสิบลำแรงม้าขึ้นไป หรือใช้คนงานตั้งแต่ห้าสิบคนขึ้นไปโดยใช้เครื่องจักรหรือไม่ก็ตามเพื่อประกอบกิจการ
ที่มา: สำนักงานอุตสาหกรรมจังหวัดจันทบุรี

Note: Industrial establishment is mean factory, building or vehicle used machinery from 50 horsepower or the equivalent 50 horsepower or employees from 50 or more people to used the machinery or not tp operate Industrial establishment.

Source: Chanthaburi Provincial Industrial Office

ตาราง 12.4 สถานประกอบการอุตสาหกรรม จำนวนเงินทุน และจำนวนคนงาน จำแนกตามอำเภอ พ.ศ. 2565

Table 12.4 Industrial Establishment, Capital and Employee by District: 2022

อำเภอ	สถานประกอบการ อุตสาหกรรม Industrial establishment	เงินทุน (บาท) Capital (Baht)	คนงาน (คน) Employee (Person)			District
			รวม Total	ชาย Male	หญิง Female	
รวมยอด	308	11,536,180,000	7,796	4,466	3,330	Total
อำเภอเมืองจันทบุรี	91	3,901,030,000	2,205	1,322	883	Mueang Chanthaburi District
อำเภอขลุง	28	448,950,000	355	219	136	Khlung District
อำเภอท่าใหม่	46	903,120,000	1,256	595	661	Tha Mai District
อำเภอโป่งน้ำร้อน	14	1,015,480,000	401	283	118	Pong Nam Ron District
อำเภอมะขาม	23	353,410,000	782	360	422	Makham District
อำเภอแหลมสิงห์	10	393,420,000	174	105	69	Laem Sing District
อำเภอสอยดาว	56	2,486,520,000	1,341	827	514	Soi Dao District
อำเภอแก่งหางแมว	6	557,600,000	343	194	149	Kaeng Hang Maeo District
อำเภอนายายอาม	29	1,065,150,000	746	448	298	Na Yai Am District
อำเภอเขาคิชฌกูฏ	5	411,500,000	193	113	80	Khao Khitchakut District

ที่มา: สำนักงานอุตสาหกรรมจังหวัดจันทบุรี

Source: Chanthaburi Provincial Industrial Office

ตาราง 12.5 เหมืองแร่ คนงาน และปริมาณแร่ที่ผลิตได้ จำแนกตามชนิดแร่ พ.ศ. 2561 - 2565

Table 12.5 Active Mine, Workers Employed and Production by Kind of Mineral: 2018 - 2022

รายการ	2561 (2018)	2562 (2019)	2563 (2020)	2564 (2021)	2565 (2022)	Items
จำนวนเหมืองแร่	5	5	5	7	6	Number of active mines
จำนวนคนงาน	54	59	61	62	74	Number of workers employed
ดินขาว	480	658	1,170	1,815	1,440	Kaolin
หินปูน (หินอุตสาหกรรมชนิดก่อสร้าง)	1,053,997	1,107,843	1,177,153	1,256,760	1,329,326	Limestone (industrial rock - construction)
ทรายแก้ว	87,580	83,051	176,484	149,917	271,942	Glass sand

ที่มา: สำนักงานอุตสาหกรรมจังหวัดจันทบุรี

Source: Chanthaburi Provincial Industrial Office

ตาราง 12.6 จำนวนผู้ที่ได้รับอนุมัติให้ก่อสร้าง จำนวนสิ่งก่อสร้าง และพื้นที่ก่อสร้างอาคารโรงเรียน จำแนกตามเขตการปกครอง และชนิดของอาคาร พ.ศ. 2565

Table 12.6 Number of Permits, Number and Area of Building Construction by Administration Zone and Type of Building: 2022

ชนิดของอาคาร	เขตเทศบาล Municipal area						นอกเขตเทศบาล Non-municipal area						Type of building
	ก่อสร้างใหม่ New construction			ต่อเติม ดัดแปลง Addition, alteration			ก่อสร้างใหม่ New construction			ต่อเติม ดัดแปลง Addition, alteration			
	จำนวนที่อนุมัติ Permitted number		พื้นที่ก่อสร้าง (ตร.ม.) Construction area (sq.m.)	จำนวนที่อนุมัติ Permitted number		พื้นที่ก่อสร้าง (ตร.ม.) Construction area (sq.m.)	จำนวนที่อนุมัติ Permitted number		พื้นที่ก่อสร้าง (ตร.ม.) Construction area (sq.m.)	จำนวนที่อนุมัติ Permitted number		พื้นที่ก่อสร้าง (ตร.ม.) Construction area (sq.m.)	
	ราย Person	หลัง Unit		ราย Person	หลัง Unit		ราย Person	หลัง Unit		ราย Person	หลัง Unit		
รวมยอด	1,719	2,559	497,070	35	36	33,048	816	904	162,964	13	13	5,331	Total
เพื่ออยู่อาศัย	1,525	2,315	331,144	19	19	2,910	788	874	136,486	7	7	922	Residential building
เพื่อการพาณิชย์ (ตึกแถว/อาคาร/ภัตตาคาร)	124	162	103,235	4	4	3,670	15	16	18,073	4	4	3,923	Commercial building (Rowhouse/building/restaurants)
อาคารสำนักงาน	1	1	975	-	-	-	1	1	558	-	-	-	Office building
โรงแรม	5	5	3,278	4	4	3,182	6	7	1,618	-	-	-	Hotel
เพื่อการอุตสาหกรรมและโรงงาน	3	4	1,799	1	1	1,296	-	-	-	-	-	-	Industrial and factory building
เพื่อการบำบัดน้ำเสีย ของเสีย	-	-	-	-	-	-	-	-	-	-	-	-	Sewerage building
โรงไฟฟ้า/อาคารระบบ พลังงานแสงอาทิตย์	2	2	1,278	1	1	266	-	-	-	-	-	-	Power house/power station/ solar energy building
อาคารระบบประปาและโรงกรองน้ำ	-	-	-	-	-	-	-	-	-	-	-	-	Water supply and filter plant
เพื่อการศึกษา	-	-	-	2	2	17,345	-	-	-	-	-	-	Educational building
เพื่อการสาธารณสุข/โรงพยาบาล	6	6	3,472	-	-	-	-	-	-	-	-	-	Health/hospital building
เพื่อการขนส่ง	-	-	-	-	-	-	1	1	2,088	-	-	-	Transportation building
เพื่อการเกษตร	27	28	32,935	1	2	3,076	2	2	3,238	-	-	-	Agriculture building
เพื่อการบันเทิง	-	-	-	1	1	492	-	-	-	-	-	-	Entertainment
เพื่อประโยชน์อื่น ๆ เช่น อาคารเอนกประสงค์ อาคารจอดรถ และอื่น ๆ	24	34	16,874	2	2	811	2	2	273	2	2	486	Others
เพื่อการพาณิชย์อื่น ๆ	2	2	2,080	-	-	-	1	1	630	-	-	-	Others commercial building

ที่มา: การประมวลข้อมูลพื้นที่การก่อสร้าง พ.ศ. 2565 สำนักงานสถิติแห่งชาติ กระทรวงดิจิทัลเพื่อเศรษฐกิจและสังคม

Source: The 2022 Construction Area, National Statistical Office, Ministry of Digital Economy and Society

ตาราง 12.7 จำนวนผู้ที่ได้รับอนุมัติให้ก่อสร้าง จำนวนสิ่งก่อสร้าง และพื้นที่ก่อสร้างที่มีใช้อาคารโรงเรียน จำแนกตามเขตการปกครอง และชนิดของสิ่งก่อสร้าง พ.ศ. 2565

Table 12.7 Number of Permits, Number and Area of Civil Engineering Construction by Administration Zone and Type of Construction: 2022

ชนิดของสิ่งก่อสร้าง	เขตเทศบาล Municipal area						นอกเขตเทศบาล Non-municipal area						Type of construction
	ก่อสร้างใหม่ New construction			ต่อเติม ดัดแปลง Addition, alteration			ก่อสร้างใหม่ New construction			ต่อเติม ดัดแปลง Addition, alteration			
	จำนวนที่อนุมัติ Permitted number		ความยาว (ม.) Length (m.) พื้นที่ก่อสร้าง (ตร.ม.)	จำนวนที่อนุมัติ Permitted number		ความยาว (ม.) Length (m.) พื้นที่ก่อสร้าง (ตร.ม.)	จำนวนที่อนุมัติ Permitted number		ความยาว (ม.) Length (m.) พื้นที่ก่อสร้าง (ตร.ม.)	จำนวนที่อนุมัติ Permitted number		ความยาว (ม.) Length (m.) พื้นที่ก่อสร้าง (ตร.ม.)	
	ราย Person	แห่ง Unit	Construction area (sq.m.)	ราย Person	แห่ง Unit	Construction area (sq.m.)	ราย Person	แห่ง Unit	Construction area (sq.m.)	ราย Person	แห่ง Unit	Construction area (sq.m.)	
สิ่งก่อสร้างที่มีหน่วยวัด													Engineering construction
เป็นความยาว	46	46	6,428	-	-	-	6	6	1,406	-	-	-	measured in length
รั้ว/กำแพง	39	39	4,634	-	-	-	5	5	1,356	-	-	-	Fence/wall
ถนน/ทางรถไฟ	3	3	1,127	-	-	-	-	-	-	-	-	-	Road/railway
สะพาน	1	1	40	-	-	-	1	1	50	-	-	-	Bridge
เขื่อน/คันดิน	1	1	21	-	-	-	-	-	-	-	-	-	Dam
ท่อ/ทางระบายน้ำ	2	2	606	-	-	-	-	-	-	-	-	-	Water drain
อื่น ๆ	-	-	-	-	-	-	-	-	-	-	-	-	Others
สิ่งก่อสร้างที่มีหน่วยวัด													Engineering construction
เป็นพื้นที่	31	33	7,460	-	-	-	8	8	2,206	-	-	-	measured in area
สระว่ายน้ำ	1	1	50	-	-	-	-	-	-	-	-	-	Swimming pool
ปั้มน้ำมัน/ปั้มแก๊ส/ปั้มก๊าซ	4	5	2,789	-	-	-	-	-	-	-	-	-	Petrol station (Oil/LPG/NGV)
ท่าเรือ	1	1	42	-	-	-	-	-	-	-	-	-	Harbour
สนามกีฬา	-	-	-	-	-	-	-	-	-	-	-	-	Sport ground
ลานจอดรถ	5	5	2,063	-	-	-	2	2	667	-	-	-	Car park
ป้ายโฆษณา	11	12	2,140	-	-	-	-	-	-	-	-	-	Advertising board
เสาส่งสัญญาณ	8	8	334	-	-	-	3	3	134	-	-	-	Phone antenna
อื่น ๆ	1	1	42	-	-	-	3	3	1,405	-	-	-	Others

ที่มา: การประมวลข้อมูลพื้นที่การก่อสร้าง พ.ศ. 2565 สำนักงานสถิติแห่งชาติ
กระทรวงดิจิทัลเพื่อเศรษฐกิจและสังคม

Source: The 2022 Construction Area, National Statistical Office,
Ministry of Digital Economy and Society

สถิติพลังงาน

Energy Statistics

ตาราง 13.1 ผู้ใช้ไฟฟ้า และการจำหน่ายกระแสไฟฟ้า จำแนกตามประเภทผู้ใช้ และอำเภอ ปีงบประมาณ 2565

Table 13.1 Consumer and Electricity Sales by Type of Consumers and District: Fiscal Year 2022

อำเภอ	จำนวนผู้ใช้ไฟฟ้า (ราย) Number of consumer (Person)	การจำหน่ายกระแสไฟฟ้า (ล้านกิโลวัตต์/ชั่วโมง) Electricity sales (Gwh.)						District
		รวม Total	บ้านอยู่อาศัย Residential	สถานธุรกิจและ อุตสาหกรรม Business and industry	ส่วนราชการ และองค์กรไม่แสวงหาผลกำไร Government institutions and non-profit organization	อื่น ๆ Others	ไฟฟ้าฟรี Free electricity	
รวมยอด	282,305	1,386.57	618.28	717.21	0.29	11.74	39.05	Total
อำเภอเมืองจันทบุรี	71,577	404.41	180.48	212.06	0.12	3.68	8.07	Mueang Chanthaburi District
อำเภอขลุง	27,833	112.51	53.43	56.08	0.01	0.57	2.42	Khlung District
อำเภอท่าใหม่	47,096	237.79	113.80	115.49	0.07	2.28	6.15	Tha Mai District
อำเภอโป่งน้ำร้อน	13,776	86.86	26.23	57.80	0.08	0.15	2.59	Pong Nam Ron District
อำเภอมะขาม	22,049	83.16	46.66	29.74	0.00	1.27	5.49	Makham District
อำเภอแหลมสิงห์	11,898	91.07	27.14	61.35	0.00	0.47	2.11	Laem Sing District
อำเภอสอยดาว	33,702	175.97	56.32	113.11	0.01	1.88	4.65	Soi Dao District
อำเภอแก่งหางแมว	11,535	26.93	20.95	5.22	0.00	0.10	0.67	Kaeng Hang Maeo District
อำเภอนายายอาม	23,732	99.21	46.81	47.09	0.00	0.35	4.96	Na Yai Am District
อำเภอเขาคิชฌกูฏ	19,107	68.66	46.46	19.27	0.00	0.99	1.94	Khao Khitchakut District

หมายเหตุ: การจำหน่ายไฟฟ้าสำหรับสถานธุรกิจและอุตสาหกรรม หมายถึง การจำหน่ายไฟฟ้าสำหรับกิจการขนาดเล็ก กิจการขนาดกลาง กิจการขนาดใหญ่ และกิจการเฉพาะอย่าง การจำหน่ายไฟฟ้าอื่น ๆ หมายถึง ไฟฟ้าสำหรับสูบน้ำเพื่อการเกษตร ไฟชั่วคราว ไฟสำรอง ไฟที่สามารถจดจ่ายไฟฟ้าได้

ที่มา: การไฟฟ้าส่วนภูมิภาคจังหวัดจันทบุรี

Note: Electricity sale for business and industry mean electricity sale for small-sized businesses, medium-sized businesses, large-sized businesses and specific type of businesses. Electricity sale for others mean electricity sale for water pumping for agriculture, electricity for temporary use, electricity back-up, interruptible power distribution.

Source: Chanthaburi Provincial Electricity Authority

ตาราง 13.2 ปริมาณการจำหน่ายน้ำมันเชื้อเพลิง จำแนกตามชนิดของน้ำมันเชื้อเพลิง พ.ศ. 2563 - 2565

Table 13.2 Quantity of Gasoline Sold by Type of Gasoline: 2020 - 2022

(พันลิตร Thousand litre)

ชนิดของน้ำมันเชื้อเพลิง	2563 (2020)	2564 (2021)	2565 (2022)	อัตราการเปลี่ยนแปลง Percentage change (%)		Type of gasoline
				2564 (2021)	2565 (2022)	
น้ำมันแก๊สโซฮอล์ 10 ออกเทน 91	14,574.46	10,949.20	11,841.22	-24.87	8.15	Gasohol E10 Octane 91
น้ำมันแก๊สโซฮอล์ 10 ออกเทน 95	41,628.27	42,786.87	51,278.93	2.78	19.85	Gasohol E10 Octane 95
น้ำมันแก๊สโซฮอล์ 10 ออกเทน 95 (ชนิดพิเศษ)	6,937.61	5,427.72	4,250.73	-21.76	-21.68	Gasohol E10 Octane 95 (Premium)
น้ำมันแก๊สโซฮอล์ 20	19,919.67	17,847.50	17,232.63	-10.40	-3.45	Gasohol E20
น้ำมันแก๊สโซฮอล์ 85	1,500.33	1,147.24	1,231.75	-23.53	7.37	Gasohol E85
น้ำมันเบนซิน ออกเทน 91	-	-	-	-	-	ULG 91
น้ำมันเบนซิน	9,470.50	9,453.34	8,833.68	-0.18	-6.56	ULG
น้ำมันดีเซลหมุนเร็วธรรมดา	31,269.59	42,782.87	4,060.58	36.82	-90.51	ADO
น้ำมันดีเซลหมุนเร็วธรรมดา (ชนิดพิเศษ)	-	-	-	-	-	ADO (Premium)
น้ำมันดีเซลหมุนเร็ว บี 7	168,652.78	154,326.93	224,547.35	-8.49	45.50	ADO B7
น้ำมันดีเซลหมุนเร็ว บี 7 (ชนิดพิเศษ)	10,514.70	7,591.03	5,134.54	-27.81	-32.36	ADO B7 (Premium)
น้ำมันดีเซลหมุนเร็ว บี 7 (ชนิดพิเศษ) ยูโร 5	3,460.82	2,603.95	1,767.66	-24.76	-32.12	ADO B7 (Premium) Euro 5
น้ำมันดีเซลหมุนเร็ว บี 20	4,635.49	622.84	-	-86.56	-100.00	ADO B20
น้ำมันดีเซลพื้นฐาน	-	-	-	-	-	Base Diesel
น้ำมันดีเซลพื้นฐาน (10 PPM)	-	-	-	-	-	Base Diesel (10 PPM)
น้ำมันดีเซลพื้นฐาน (50 PPM)	-	-	-	-	-	Base Diesel (50 PPM)
น้ำมันดีเซลกำมะถันสูง	-	-	-	-	-	High Sulphur Diesel
น้ำมันดีเซลเขตต่อเนื่อง (น้ำมันเขียว)	-	-	-	-	-	Ado sell in Contiguous Zone
น้ำมันดีเซลหมุนช้า	-	-	-	-	-	IDO
น้ำมันเตา	607.72	601.77	534.68	-0.98	-11.15	Fuel oil
ก๊าซแอลพีจี ^{1/}	24,319.06	22,820.48	24,804.82	-6.16	8.70	LPG ^{1/}
โพรเพน ^{1/}	-	-	-	-	-	Propane ^{1/}
บิวเทน ^{1/}	-	-	-	-	-	Butane ^{1/}

1/ ปริมาณเป็นพันกิโลกรัม

ที่มา: กรมธุรกิจพลังงาน กระทรวงพลังงาน

1/ Quantities in thousand kilogram

Source: Department of Energy Business, Ministry of Energy

สถิติการค้า และราคา

Trade and Price Statistics

ตาราง 14.1 ทะเบียนนิติบุคคลที่คงอยู่ และทุนจดทะเบียน จำแนกตามประเภทการจดทะเบียน พ.ศ. 2556 - 2565

Table 14.1 Registered of Juristic Person and Authorized Capital by Type of Registration: 2013 - 2022

ปี Year	ประเภทการจดทะเบียน Type of registration									
	รวมยอด Total		บริษัทจำกัด Company limited		ห้างหุ้นส่วนจำกัด Limited partnership		ห้างหุ้นส่วนสามัญนิติบุคคล Ordinary partnership		บริษัทมหาชนจำกัด Public company limited	
	ราย Case	ทุนจดทะเบียน ^{1/} Authorized capital	ราย Case	ทุนจดทะเบียน ^{1/} Authorized capital	ราย Case	ทุนจดทะเบียน ^{1/} Authorized capital	ราย Case	ทุนจดทะเบียน ^{1/} Authorized capital	ราย Case	ทุนจดทะเบียน ^{1/} Authorized capital
2556 (2013)	1,764	14,020,285	886	11,740,532	875	1,644,451	2	400	1	585,750
2557 (2014)	1,877	19,776,403	988	12,445,432	885	1,693,603	3	1,300	1	585,750
2558 (2015)	1,990	20,301,302	1,077	13,022,302	910	6,743,921	2	1,000	1	541,819
2559 (2016)	2,158	21,208,152	1,210	13,928,102	945	6,736,181	2	1,000	1	541,819
2560 (2017)	2,364	21,824,757	1,394	14,474,630	967	6,737,231	2	3,850	1	370,909
2561 (2018)	2,566	22,992,719	1,551	15,568,999	1,012	6,975,368	2	3,850	1	370,909
2562 (2019)	2,751	24,992,558	1,693	17,487,064	1,055	7,048,961	2	3,850	1	370,909
2563 (2020)	2,881	26,144,078	1,806	18,595,529	1,072	7,173,789	2	3,850	1	370,909
2564 (2021)	3,162	27,108,595	2,026	19,555,062	1,132	7,177,774	3	4,850	1	370,909
2565 (2022)	3,370	28,998,104	2,202	21,454,240	1,166	7,171,954	1	1,000	1	370,909

1/ หน่วยเป็นพันบาท

1/ Unit of Thousand baht

ที่มา: สำนักงานพาณิชย์จังหวัดจันทบุรี

Source: Office of Provincial Commercial Affairs Chanthaburi

ตาราง 14.2 ทะเบียนนิติบุคคลที่คงอยู่ และทุนจดทะเบียน จำแนกตามประเภทการจดทะเบียน เป็นรายอำเภอ พ.ศ. 2565

Table 14.2 Registered of Juristic Person and Authorized Capital by Type of Registration and District: 2022

อำเภอ	ประเภทการจดทะเบียน Type of registration										District
	รวมยอด Total		บริษัทจำกัด Company limited		ห้างหุ้นส่วนจำกัด Limited partnership		ห้างหุ้นส่วนสามัญนิติบุคคล Ordinary partnership		บริษัทมหาชนจำกัด Public company limited		
	ราย Case	ทุนจดทะเบียน ^{1/} Authorized capital	ราย Case	ทุนจดทะเบียน ^{1/} Authorized capital	ราย Case	ทุนจดทะเบียน ^{1/} Authorized capital	ราย Case	ทุนจดทะเบียน ^{1/} Authorized capital	ราย Case	ทุนจดทะเบียน ^{1/} Authorized capital	
รวมยอด	3,370	28,998,103.75	2,202	21,454,240.37	1,166	7,171,954.00	1	1,000.00	1	370,909.38	Total
อำเภอเมืองจันทบุรี	1,786	9,445,691.58	1,204	7,787,025.20	581	1,287,757.00	-	-	1	370,909.38	Mueang Chanthaburi District
อำเภอขลุง	221	523,820.00	128	381,330.00	93	142,490.00	-	-	-	-	Khlung District
อำเภอท่าใหม่	394	1,690,184.70	262	1,499,284.70	132	190,900.00	-	-	-	-	Tha Mai District
อำเภอโป่งน้ำร้อน	158	10,823,602.80	104	5,733,552.80	54	5,090,050.00	-	-	-	-	Pong Nam Ron District
อำเภอมะขาม	160	2,098,672.00	98	2,013,600.00	61	84,072.00	1	1,000.00	-	-	Makham District
อำเภอแหลมสิงห์	104	1,401,265.17	60	1,338,590.17	44	62,675.00	-	-	-	-	Laem Sing District
อำเภอสอยดาว	265	1,857,562.50	167	1,709,632.50	98	147,930.00	-	-	-	-	Soi Dao District
อำเภอแก่งหางแมว	62	172,140.00	37	145,790.00	25	26,350.00	-	-	-	-	Kaeng Hang Maeo District
อำเภอนายายอาม	147	861,390.00	101	761,500.00	46	99,890.00	-	-	-	-	Na Yai Am District
อำเภอเขาคิชฌกูฏ	73	123,775.00	41	83,935.00	32	39,840.00	-	-	-	-	Khao Khitchakut District

1/ หน่วยเป็นพันบาท

ที่มา: สำนักงานพาณิชย์จังหวัดจันทบุรี

1/ Unit of Thousand baht

Source: Office of Provincial Commercial Affairs Chanthaburi

ตาราง 14.3 ทะเบียนนิติบุคคลที่คงอยู่ จำแนกตามประเภทการจดทะเบียน และหมวดธุรกิจ พ.ศ. 2565

Table 14.3 Registered of Juristic Person by Type of Registration and Category: 2022

หมวดธุรกิจ	ประเภทการจดทะเบียน Type of registration					Category
	รวมยอด Total	บริษัท จำกัด Company limited	หุ้นส่วน จำกัด Limited partnership	หุ้นส่วน สามัญนิติบุคคล Ordinary partnership	บริษัทมหาชน จำกัด Public company limited	
รวมยอด	3,370	2,202	1,166	1	1	Total
เกษตรกรรม การป่าไม้ และการประมง	34	28	5	1	-	Agriculture, forestry and fishing
การทำเหมืองแร่และเหมืองหิน	5	1	4	-	-	Mining and quarrying
การผลิต	222	161	61	-	-	Manufacturing
ไฟฟ้า ก๊าซ ไอน้ำ และระบบการปรับอากาศ	8	6	2	-	-	Electricity, gas, steam and air conditioning supply
การจัดหาน้ำ การจัดการน้ำเสีย และของเสีย รวมถึงกิจกรรมที่เกี่ยวข้อง	8	3	5	-	-	Water supply; sewerage, waste management and remediation activities
การก่อสร้าง	390	152	238	-	-	Construction
การขายส่งและการขายปลีก การซ่อมยานยนต์ และจักรยานยนต์	1,725	1,200	525	-	-	Wholesale and retail trade; repair of motor vehicles and motorcycles
การขนส่งและสถานที่เก็บสินค้า	151	90	61	-	-	Transportation and storage
ที่พักแรมและบริการด้านอาหาร	149	108	41	-	-	Accommodation and food service activities
ข้อมูลข่าวสารและการสื่อสาร	47	18	29	-	-	Information and communication
กิจกรรมทางการเงินและการประกันภัย	111	68	43	-	-	Financial and insurance activities
กิจกรรมเกี่ยวกับอสังหาริมทรัพย์	149	133	16	-	-	Real estate activities
กิจกรรมวิชาชีพ วิทยาศาสตร์ และกิจกรรมทางวิชาการ	159	104	55	-	-	Professional, scientific and technical activities
กิจกรรมการบริหารและบริการสนับสนุน	134	73	61	-	-	Administrative and support service activities
การบริหารราชการ การป้องกันประเทศ และ การประกันสังคมภาคบังคับ	-	-	-	-	-	Public administration and defence; compulsory social security
การศึกษา	14	10	3	-	1	Education
กิจกรรมด้านสุขภาพและงานสังคมสงเคราะห์	27	22	5	-	-	Human health and social work activities
ศิลปะ ความบันเทิง และนันทนาการ	13	10	3	-	-	Arts, entertainment and recreation

ตาราง 14.3 ทะเบียนนิติบุคคลที่คงอยู่ จำแนกตามประเภทการจดทะเบียน และหมวดธุรกิจ พ.ศ. 2565 (ต่อ)

Table 14.3 Registered of Juristic Person by Type of Registration and Category: 2022 (Cont.)

หมวดธุรกิจ	ประเภทการจดทะเบียน Type of registration					Category
	รวมยอด Total	บริษัท จำกัด Company limited	ห้างหุ้นส่วน จำกัด Limited partnership	ห้างหุ้นส่วน สามัญนิติบุคคล Ordinary partnership	บริษัทมหาชน จำกัด Public company limited	
กิจกรรมการบริการด้านอื่น ๆ	24	15	9	-	-	Other service activities
กิจกรรมการจ้างงานในครัวเรือน กิจกรรมการผลิต สินค้า และบริการที่ทำขึ้นเองเพื่อใช้ในครัวเรือน	-	-	-	-	-	Activities of households as employers; undifferentiated goods and services-producing activities of households for own use
กิจกรรมขององค์กรระหว่างประเทศ และภาคีสมาชิก	-	-	-	-	-	Activities of extraterritorial organizations and bodies

ที่มา: สำนักงานพาณิชย์จังหวัดจันทบุรี

Source: Office of Provincial Commercial Affairs Chanthaburi

ตาราง 14.4 ทะเบียนนิติบุคคลใหม่ และทุนจดทะเบียน จำแนกตามประเภทการจดทะเบียน เป็นรายอำเภอ พ.ศ. 2565

Table 14.4 New Registered of Juristic Person and Authorized Capital by Type of Registration and District: 2022

อำเภอ	ประเภทการจดทะเบียน Type of registration										District
	รวมยอด Total		บริษัทจำกัด Company limited		ห้างหุ้นส่วนจำกัด Limited partnership		ห้างหุ้นส่วนสามัญนิติบุคคล Ordinary partnership		บริษัทมหาชนจำกัด Public company limited		
	ราย Case	ทุนจดทะเบียน ^{1/} Authorized capital	ราย Case	ทุนจดทะเบียน ^{1/} Authorized capital	ราย Case	ทุนจดทะเบียน ^{1/} Authorized capital	ราย Case	ทุนจดทะเบียน ^{1/} Authorized capital	ราย Case	ทุนจดทะเบียน ^{1/} Authorized capital	
รวมยอด	318	659,860	239	565,810	79	94,050	-	-	-	-	Total
อำเภอเมืองจันทบุรี	148	353,910	116	321,710	32	32,200	-	-	-	-	Mueang Chanthaburi District
อำเภอขลุง	16	27,400	11	18,200	5	9,200	-	-	-	-	Khlung District
อำเภอท่าใหม่	62	111,350	47	96,900	15	14,450	-	-	-	-	Tha Mai District
อำเภอโป่งน้ำร้อน	12	21,500	10	19,500	2	2,000	-	-	-	-	Pong Nam Ron District
อำเภอมะขาม	18	29,000	14	21,000	4	8,000	-	-	-	-	Makham District
อำเภอแหลมสิงห์	9	15,100	6	9,000	3	6,100	-	-	-	-	Laem Sing District
อำเภอสอยดาว	27	65,500	22	60,500	5	5,000	-	-	-	-	Soi Dao District
อำเภอแก่งหางแมว	7	12,000	5	8,000	2	4,000	-	-	-	-	Kaeng Hang Maeo District
อำเภอนายายอาม	12	17,200	7	9,200	5	8,000	-	-	-	-	Na Yai Am District
อำเภอเขาคิชฌกูฏ	7	6,900	1	1,800	6	5,100	-	-	-	-	Khao Khitchakut District

1/ หน่วยเป็นพันบาท

ที่มา: สำนักงานพาณิชย์จังหวัดจันทบุรี

1/ Unit of Thousand baht

Source: Office of Provincial Commercial Affairs Chanthaburi

ตาราง 14.5 ทะเบียนนิติบุคคลใหม่ จำแนกตามประเภทการจดทะเบียน และหมวดธุรกิจ พ.ศ. 2565

Table 14.5 New Registered of Juristic Person by Type of Registration and Category: 2022

หมวดธุรกิจ	ประเภทการจดทะเบียน Type of registration					Category
	รวมยอด Total	บริษัท จำกัด Company limited	ห้างหุ้นส่วน จำกัด Limited partnership	ห้างหุ้นส่วน สามัญนิติบุคคล Ordinary partnership	บริษัทมหาชน จำกัด Public company limited	
รวมยอด	318	239	79	-	-	Total
เกษตรกรรม การป่าไม้ และการประมง	7	6	1	-	-	Agriculture, forestry and fishing
การทำเหมืองแร่และเหมืองหิน	1	-	1	-	-	Mining and quarrying
การผลิต	20	17	3	-	-	Manufacturing
ไฟฟ้า ก๊าซ ไอน้ำ และระบบการปรับอากาศ	-	-	-	-	-	Electricity, gas, steam and air conditioning supply
การจัดหาน้ำ การจัดการน้ำเสีย และของเสีย รวมถึงกิจกรรมที่เกี่ยวข้อง	1	1	-	-	-	Water supply; sewerage, waste management and remediation activities
การก่อสร้าง	15	10	5	-	-	Construction
การขายส่งและการขายปลีก การซ่อมยานยนต์ และจักรยานยนต์	178	140	38	-	-	Wholesale and retail trade; repair of motor vehicles and motorcycles
การขนส่งและสถานที่เก็บสินค้า	10	3	7	-	-	Transportation and storage
ที่พักแรมและบริการด้านอาหาร	27	19	8	-	-	Accommodation and food service activities
ข้อมูลข่าวสารและการสื่อสาร	3	3	-	-	-	Information and communication
กิจกรรมทางการเงินและการประกันภัย	4	3	1	-	-	Financial and insurance activities
กิจกรรมเกี่ยวกับอสังหาริมทรัพย์	13	10	3	-	-	Real estate activities
กิจกรรมวิชาชีพ วิทยาศาสตร์ และกิจกรรมทางวิชาการ	13	7	6	-	-	Professional, scientific and technical activities
กิจกรรมการบริหารและบริการสนับสนุน	9	4	5	-	-	Administrative and support service activities
การบริหารราชการ การป้องกันประเทศ และ การประกันสังคมภาคบังคับ	-	-	-	-	-	Public administration and defence; compulsory social security
การศึกษา	1	1	-	-	-	Education
กิจกรรมด้านสุขภาพและงานสังคมสงเคราะห์	8	8	-	-	-	Human health and social work activities
ศิลปะ ความบันเทิง และนันทนาการ	3	3	-	-	-	Arts, entertainment and recreation

ตาราง 14.5 ทะเบียนนิติบุคคลใหม่ จำแนกตามประเภทการจดทะเบียน และหมวดธุรกิจ พ.ศ. 2565 (ต่อ)

Table 14.5 New Registered of Juristic Person by Type of Registration and Category: 2022 (Cont.)

หมวดธุรกิจ	ประเภทการจดทะเบียน Type of registration					Category
	รวมยอด Total	บริษัท จำกัด Company limited	ห้างหุ้นส่วน จำกัด Limited partnership	ห้างหุ้นส่วน สามัญนิติบุคคล Ordinary partnership	บริษัทมหาชน จำกัด Public company limited	
กิจกรรมการบริการด้านอื่น ๆ	5	4	1	-	-	- Other service activities
กิจกรรมการจ้างงานในครัวเรือน กิจกรรมการผลิต สินค้า และบริการที่ทำขึ้นเองเพื่อใช้ในครัวเรือน	-	-	-	-	-	- Activities of households as employers; undifferentiated goods and services-producing activities of households for own use
กิจกรรมขององค์การระหว่างประเทศ และภาคีสมาชิก	-	-	-	-	-	- Activities of extraterritorial organizations and bodies

ที่มา: สำนักงานพาณิชย์จังหวัดจันทบุรี

Source: Office of Provincial Commercial Affairs Chanthaburi

ตาราง 14.6 ดัชนีราคาผู้บริโภคทั่วไป จำแนกตามหมวดสินค้า พ.ศ. 2562 - 2565

Table 14.6 General Consumer Price Index by Commodity Group: 2019 - 2022

[2562 (2019)= 100]

หมวดสินค้า	ดัชนีราคาผู้บริโภคทั่วไป General consumer price index				อัตราเงินเฟ้อ Inflation rate			Commodity group
	2562 (2019)	2563 (2020)	2564 (2021)	2565 (2022)	2563 (2020)	2564 (2021)	2565 (2022)	
รวมทุกรายการ	100.0	99.1	100.8	107.0	-0.9	1.8	6.1	All commodities
หมวดอาหารและเครื่องดื่มไม่มีแอลกอฮอล์	100.0	102.8	103.9	112.2	2.7	1.1	8.0	Food and non-alcoholic beverages
ข้าว แป้ง และผลิตภัณฑ์จากแป้ง	100.0	103.4	103.4	103.3	3.4	-	-0.1	Rice flour and cereal products
เนื้อสัตว์ เป็ดไก่ และสัตว์น้ำ	100.0	101.7	101.0	113.1	1.7	-0.7	12.0	Meat, poultry and fish
ไข่ และผลิตภัณฑ์นม	100.0	99.0	102.5	112.2	-0.9	3.5	9.4	Eggs and dairy products
ผัก และผลไม้	100.0	96.8	99.3	108.4	-3.3	2.6	9.1	Vegetables and fruits
เครื่องประกอบอาหาร	100.0	104.6	112.8	122.4	4.6	7.8	8.5	Seasonings and condiments
เครื่องดื่มไม่มีแอลกอฮอล์	100.0	104.9	104.4	105.5	4.9	-0.4	1.0	Non-alcoholic beverages
อาหารบริโภค-ในบ้าน	100.0	104.8	105.3	117.0	4.8	0.5	11.1	Prepared food at home
อาหารบริโภค-นอกร้าน	100.0	104.6	106.1	111.5	4.6	1.5	5.1	Food away from home
หมวดอื่นๆ ไม่ใช่อาหารและเครื่องดื่ม	100.0	96.8	99.1	104.0	-3.2	2.4	5.0	Non-food and beverages
หมวดเครื่องนุ่งห่ม และรองเท้า	100.0	99.5	92.5	91.9	-0.5	-7.0	-0.7	Apparel and footwear
หมวดเคหสถาน	100.0	96.5	94.5	97.0	-3.5	-2.1	2.7	Housing and furnishing
หมวดการตรวจรักษา และบริการส่วนบุคคล	100.0	99.7	99.8	100.9	-0.3	0.1	1.1	Medical and personal care
หมวดพาหนะ การขนส่ง และการสื่อสาร	100.0	95.6	103.3	112.3	-4.4	8.0	8.8	Transportation and communication
หมวดการบันเทิง การอ่าน การศึกษา และการศาสนา	100.0	99.7	100.3	101.1	-0.3	0.6	0.8	Recreation and education
หมวดยาสูบ และเครื่องดื่มมีแอลกอฮอล์	100.0	100.0	100.5	102.9	-	0.5	2.3	Tobacco and alcoholic beverages
ดัชนีราคาผู้บริโภคพื้นฐาน ^{1/}	100.0	101.4	101.5	104.5	1.3	0.1	3.0	Core consumer price index ^{1/}
กลุ่มอาหารสด และพลังงาน	100.0	94.5	99.6	111.8	-5.5	5.3	12.2	Raw food and energy
อาหารสด	100.0	100.6	101.2	109.7	0.7	0.6	8.4	Raw food
พลังงาน	100.0	86.0	96.2	112.5	-14.0	11.9	16.9	Energy

1/ ดัชนีราคาผู้บริโภคพื้นฐาน คือ ดัชนีราคาผู้บริโภคทั่วไปที่หักรายการสินค้ากลุ่มอาหารสดและพลังงาน
ที่มา: สำนักงานนโยบายและยุทธศาสตร์การค้า กระทรวงพาณิชย์

1/ The core consumer price index is the general consumer price index excluding raw food and energy items.
Source: Trade Policy and Strategy Office, Ministry of Commerce

ตาราง 14.7 ดัชนีราคาผู้บริโภคทั่วไป เป็นรายจังหวัด พ.ศ. 2562 - 2565

Table 14.7 General Consumer Price Index by Province: 2019 - 2022

[2562 (2019)= 100]

จังหวัด	ดัชนีราคาผู้บริโภคทั่วไป General consumer price index				อัตราเงินเฟ้อ Inflation rate			Province
	2562 (2019)	2563 (2020)	2564 (2021)	2565 (2022)	2563 (2020)	2564 (2021)	2565 (2022)	
ทั่วราชอาณาจักร	100.0	99.2	100.4	106.5	-0.8	1.2	6.1	Whole Kingdom
กรุงเทพมหานคร	100.0	99.3	100.3	106.3	-0.7	1.0	6.1	Bangkok
ภาคกลาง	100.0	99.1	100.5	106.8	-1.0	1.5	6.3	Central Region
สมุทรปราการ	100.0	98.9	100.0	108.2	-1.0	1.1	8.2	Samut Prakan
นนทบุรี	100.0	98.1	100.0	106.8	-1.9	1.9	6.8	Nonthaburi
ปทุมธานี	100.0	98.7	100.4	106.3	-1.3	1.7	5.9	Pathum Thani
พระนครศรีอยุธยา	100.0	98.8	100.5	106.2	-1.1	1.7	5.7	Phra Nakhon Si Ayutthaya
อ่างทอง	100.0	99.1	102.1	111.3	-0.9	3.0	9.0	Ang Thong
ลพบุรี	100.0	98.5	100.4	106.7	-1.5	1.9	6.3	Lop Buri
สิงห์บุรี	100.0	99.5	101.3	106.9	-0.5	1.9	5.5	Sing Buri
ชัยนาท	100.0	99.3	100.8	105.7	-0.7	1.5	4.9	Chai Nat
สระบุรี	100.0	98.1	100.1	106.2	-1.9	2.0	6.1	Saraburi
ชลบุรี	100.0	98.5	100.0	103.8	-1.5	1.5	3.8	Chon Buri
ระยอง	100.0	99.0	101.9	107.8	-1.0	2.9	5.8	Rayong
จันทบุรี	100.0	99.1	100.8	107.0	-0.9	1.8	6.1	Chanthaburi
ตราด	100.0	99.1	101.4	105.9	-0.9	2.3	4.4	Trat
ฉะเชิงเทรา	100.0	99.3	100.9	106.6	-0.7	1.7	5.6	Chachoengsao
ปราจีนบุรี	100.0	99.3	101.3	106.7	-0.7	2.0	5.4	Prachin Buri
นครนายก	100.0	99.8	102.8	111.5	-0.2	3.0	8.5	Nakhon Nayok
สระแก้ว	100.0	99.6	102.0	108.0	-0.4	2.4	5.8	Sa Kaeo
ราชบุรี	100.0	99.0	100.8	107.6	-1.0	1.8	6.8	Ratchaburi
กาญจนบุรี	100.0	98.2	100.6	105.5	-1.8	2.5	4.9	Kanchanaburi
สุพรรณบุรี	100.0	98.4	100.3	106.0	-1.6	1.9	5.7	Suphan Buri

ตาราง 14.7 ดัชนีราคาผู้บริโภคทั่วไป เป็นรายจังหวัด พ.ศ. 2562 - 2565 (ต่อ)

Table 14.7 General Consumer Price Index by Province: 2019 - 2022 (Cont.)

[2562 (2019)= 100]

จังหวัด	ดัชนีราคาผู้บริโภคทั่วไป General consumer price index				อัตราเงินเฟ้อ Inflation rate			Province
	2562 (2019)	2563 (2020)	2564 (2021)	2565 (2022)	2563 (2020)	2564 (2021)	2565 (2022)	
นครปฐม	100.0	99.4	101.0	107.6	-0.6	1.6	6.5	Nakhon Pathom
สมุทรสาคร	100.0	99.6	100.7	107.3	-0.4	1.1	6.5	Samut Sakhon
สมุทรสงคราม	100.0	98.8	100.3	107.3	-1.2	1.6	6.9	Samut Songkhram
เพชรบุรี	100.0	98.4	100.1	105.8	-1.6	1.8	5.7	Phetchaburi
ประจวบคีรีขันธ์	100.0	99.0	101.4	107.7	-1.0	2.5	6.2	Prachuap Khiri Khan
ภาคเหนือ	100.0	99.4	100.7	106.9	-0.6	1.3	6.1	Northern Region
เชียงใหม่	100.0	99.0	100.1	104.8	-1.0	1.1	4.7	Chiang Mai
ลำพูน	100.0	100.0	101.7	106.6	-	1.8	4.8	Lamphun
ลำปาง	100.0	99.5	101.7	107.3	-0.6	2.3	5.5	Lampang
อุตรดิตถ์	100.0	98.6	100.3	106.5	-1.4	1.8	6.1	Uttaradit
แพร่	100.0	99.7	101.7	106.9	-0.2	1.9	5.2	Phrae
น่าน	100.0	100.2	101.1	106.9	0.2	0.9	5.7	Nan
พะเยา	100.0	99.2	101.0	106.4	-0.8	1.9	5.3	Phayao
เชียงราย	100.0	100.1	101.0	106.8	0.1	0.9	5.7	Chiang Rai
แม่ฮ่องสอน	100.0	98.6	102.3	112.5	-1.5	3.8	10.0	Mae Hong Son
นครสวรรค์	100.0	98.7	100.7	106.2	-1.3	2.0	5.5	Nakhon Sawan
อุทัยธานี	100.0	99.1	101.0	106.8	-0.9	1.9	5.8	Uthai Thani
กำแพงเพชร	100.0	99.2	100.6	106.6	-0.7	1.4	6.0	Kamphaeng Phet
ตาก	100.0	99.3	101.6	107.7	-0.7	2.3	6.0	Tak
สุโขทัย	100.0	99.4	101.1	106.9	-0.6	1.7	5.7	Sukhothai
พิษณุโลก	100.0	98.4	100.1	106.6	-1.6	1.7	6.5	Phitsanulok
พิจิตร	100.0	99.6	102.6	110.3	-0.4	3.0	7.6	Phichit
เพชรบูรณ์	100.0	99.0	100.6	105.6	-0.9	1.6	4.9	Phetchabun

ตาราง 14.7 ดัชนีราคาผู้บริโภคทั่วไป เป็นรายจังหวัด พ.ศ. 2562 - 2565 (ต่อ)

Table 14.7 General Consumer Price Index by Province: 2019 - 2022 (Cont.)

[2562 (2019)= 100]

จังหวัด	ดัชนีราคาผู้บริโภคทั่วไป General consumer price index				อัตราเงินเฟ้อ Inflation rate			Province
	2562 (2019)	2563 (2020)	2564 (2021)	2565 (2022)	2563 (2020)	2564 (2021)	2565 (2022)	
ภาคตะวันออกเฉียงเหนือ	100.0	99.2	100.2	105.8	-0.8	1.0	5.7	Northeastern Region
นครราชสีมา	100.0	99.1	100.2	105.8	-1.0	1.1	5.6	Nakhon Ratchasima
บุรีรัมย์	100.0	99.5	101.3	109.6	-0.5	1.8	8.2	Buri Ram
สุรินทร์	100.0	99.1	100.6	106.2	-0.9	1.5	5.6	Surin
ศรีสะเกษ	100.0	99.2	100.4	107.0	-0.8	1.2	6.6	Si Sa Ket
อุบลราชธานี	100.1	99.2	100.7	105.8	-0.9	1.6	5.0	Ubon Ratchathani
ยโสธร	100.0	99.7	99.5	103.4	-0.3	-0.2	3.9	Yasothon
ชัยภูมิ	100.0	99.0	100.5	106.8	-1.0	1.5	6.3	Chaiyaphum
อำนาจเจริญ	100.0	100.7	101.0	105.7	0.6	0.3	4.6	Amnat Charoen
บึงกาฬ	100.0	100.0	102.1	106.2	-	2.1	4.0	Bueng Kan
หนองบัวลำภู	100.0	100.4	100.4	104.0	0.5	-	3.6	Nong Bua Lam Phu
ขอนแก่น	100.0	100.0	101.5	105.6	-	1.5	4.0	Khon Kaen
อุดรธานี	100.0	99.4	99.3	104.2	-0.6	-0.1	4.9	Udon Thani
เลย	99.8	99.8	101.8	108.2	-0.1	2.0	6.3	Loei
หนองคาย	100.0	99.9	99.9	104.1	-0.1	-	4.2	Nong Khai
มหาสารคาม	100.0	100.7	101.2	105.3	0.7	0.5	4.0	Maha Sarakham
ร้อยเอ็ด	100.0	98.7	100.9	105.5	-1.3	2.2	4.6	Roi Et
กาฬสินธุ์	100.0	99.0	100.1	105.5	-1.0	1.2	5.3	Kalasin
สกลนคร	100.0	99.2	100.8	105.5	-0.9	1.7	4.6	Sakon Nakhon
นครพนม	100.0	100.3	100.5	105.5	0.2	0.2	5.0	Nakhon Phanom
มุกดาหาร	100.0	99.6	101.0	106.5	-0.4	1.4	5.5	Mukdahan
ภาคใต้	100.0	98.5	100.2	106.5	-1.5	1.7	6.3	Southern Region
นครศรีธรรมราช	100.0	99.2	101.3	108.2	-0.7	2.1	6.8	Nakhon Si Thammarat

ตาราง 14.7 ดัชนีราคาผู้บริโภคทั่วไป เป็นรายจังหวัด พ.ศ. 2562 - 2565 (ต่อ)

Table 14.7 General Consumer Price Index by Province: 2019 - 2022 (Cont.)

[2562 (2019)= 100]

จังหวัด	ดัชนีราคาผู้บริโภคทั่วไป General consumer price index				อัตราเงินเฟ้อ Inflation rate			Province
	2562 (2019)	2563 (2020)	2564 (2021)	2565 (2022)	2563 (2020)	2564 (2021)	2565 (2022)	
กระบี่	100.0	98.3	99.4	103.8	-1.7	1.2	4.4	Krabi
พังงา	100.0	99.7	101.5	107.0	-0.3	1.8	5.4	Phangnga
ภูเก็ต	100.0	98.7	99.8	104.0	-1.3	1.1	4.2	Phuket
สุราษฎร์ธานี	100.0	98.4	100.2	106.7	-1.6	1.9	6.5	Surat Thani
ระนอง	100.0	98.5	100.6	105.3	-1.4	2.1	4.7	Ranong
ชุมพร	100.0	99.7	102.4	109.7	-0.3	2.7	7.1	Chumphon
สงขลา	100.0	98.3	100.0	105.5	-1.7	1.7	5.6	Songkhla
สตูล	100.0	97.4	100.0	105.4	-2.6	2.7	5.4	Satun
ตรัง	100.0	97.8	100.2	106.8	-2.2	2.5	6.6	Trang
พัทลุง	100.0	98.7	101.6	106.7	-1.2	2.9	5.0	Phattalung
ปัตตานี	100.0	98.7	101.2	106.1	-1.4	2.6	4.8	Pattani
ยะลา	100.0	99.3	101.3	106.9	-0.7	2.1	5.5	Yala
นราธิวาส	100.0	97.9	102.5	109.4	-2.1	4.6	6.8	Narathiwat

ที่มา: สำนักงานนโยบายและยุทธศาสตร์การค้า กระทรวงพาณิชย์

Source: Trade Policy and Strategy Office, Ministry of Commerce

สถิติขนส่ง และโลจิสติกส์

Transport and Logistics Statistics

ตาราง 15.1 รถจดทะเบียน (สะสม) ตามพระราชบัญญัติรถยนต์ พ.ศ. 2522 จำแนกตามประเภทรถ พ.ศ. 2561 - 2565

Table 15.1 Registered Vehicle (Accumulated) Under Motor Vehicle Act B.E. 1979 by Type of Vehicle: 2018 - 2022

ประเภทรถ	2561 (2018)	2562 (2019)	2563 (2020)	2564 (2021)	2565 (2022)	Type of vehicle
รวมยอด	310,683	334,132	355,839	376,279	400,861	Total
รถยนต์นั่งส่วนบุคคลไม่เกิน 7 คน	45,057	49,729	53,410	56,716	60,318	Sedan (not more than 7 passengers)
รถยนต์นั่งส่วนบุคคลเกิน 7 คน	829	848	896	908	925	Microbus and passenger van
รถยนต์บรรทุกส่วนบุคคล	41,303	44,236	46,879	49,173	51,684	Van and pick up
รถยนต์สามล้อส่วนบุคคล	9	11	11	11	11	Motortricycle
รถยนต์รับจ้างระหว่างจังหวัด	-	-	-	-	-	Interprovincial taxi
รถยนต์รับจ้างบรรทุกคนโดยสารไม่เกิน 7 คน	-	-	-	-	-	Urban taxi
รถยนต์สี่ล้อเล็กรับจ้าง	-	-	-	-	-	Fixed route taxi
รถยนต์รับจ้างสามล้อ	12	12	12	12	12	Motortricycle taxi (Tuk Tuk)
รถยนต์บริการธุรกิจ	-	-	-	-	-	Hotel taxi
รถยนต์บริการทัศนอาจร	-	-	-	-	-	Tour taxi
รถยนต์บริการให้เช่า	-	-	-	-	-	Car for hire
รถจักรยานยนต์	219,656	235,054	249,870	264,049	281,916	Motorcycle
รถแทรกเตอร์	3,583	3,979	4,476	5,115	5,686	Tractor
รถบดถนน	87	92	98	99	100	Road roller
รถใช้งานเกษตรกรรม	1	1	1	1	1	Farm vehicle
รถพ่วง	9	9	9	9	9	Automobile trailer
รถจักรยานยนต์สาธารณะ	137	161	177	186	199	Public motorcycle

ที่มา: สำนักงานขนส่งจังหวัดจันทบุรี

Source: Chanthaburi Provincial Transport Office

ตาราง 15.2 รถจดทะเบียนใหม่ ตามพระราชบัญญัติรถยนต์ พ.ศ. 2522 จำแนกตามประเภทรถ พ.ศ. 2561 - 2565

Table 15.2 New Registered Vehicle Under Motor Vehicle Act B.E. 1979 by Type of Vehicle: 2018 - 2022

ประเภทรถ	2561 (2018)	2562 (2019)	2563 (2020)	2564 (2021)	2565 (2022)	Type of vehicle
รวมยอด	24,299	23,449	21,707	20,440	24,582	Total
รถยนต์นั่งส่วนบุคคลไม่เกิน 7 คน	4,322	4,672	3,681	3,306	3,602	Sedan (not more than 7 passengers)
รถยนต์นั่งส่วนบุคคลเกิน 7 คน	42	19	48	12	17	Microbus and passenger van
รถยนต์บรรทุกส่วนบุคคล	2,992	2,933	2,643	2,294	2,511	Van and pick up
รถยนต์สามล้อส่วนบุคคล	-	2	-	-	-	Motortricycle
รถยนต์รับจ้างระหว่างจังหวัด	-	-	-	-	-	Interprovincial taxi
รถยนต์รับจ้างบรรทุกคนโดยสารไม่เกิน 7 คน	-	-	-	-	-	Urban taxi
รถยนต์สี่ล้อเล็กรับจ้าง	-	-	-	-	-	Fixed route taxi
รถยนต์รับจ้างสามล้อ	-	-	-	-	-	Motortricycle taxi (Tuk Tuk)
รถยนต์บริการธุรกิจ	-	-	-	-	-	Hotel taxi
รถยนต์บริการทัศนอาจร	-	-	-	-	-	Tour taxi
รถยนต์บริการให้เช่า	-	-	-	-	-	Car for hire
รถจักรยานยนต์	16,545	15,398	14,816	14,179	17,867	Motorcycle
รถแทรกเตอร์	370	396	497	639	571	Tractor
รถบดถนน	8	5	6	1	1	Road roller
รถใช้งานเกษตรกรรม	-	-	-	-	-	Farm vehicle
รถพ่วง	1	-	-	-	-	Automobile trailer
รถจักรยานยนต์สาธารณะ	19	24	16	9	13	Public motorcycle

ที่มา: สำนักงานขนส่งจังหวัดจันทบุรี

Source: Chanthaburi Provincial Transport Office

ตาราง 15.3 รถจดทะเบียน (สะสม) และรถจดทะเบียนใหม่ ตามพระราชบัญญัติการขนส่งทางบก พ.ศ. 2522 จำแนกตามประเภทรถ พ.ศ. 2561 - 2565

Table 15.3 Registered Vehicle (Accumulated) and New Registered Vehicle Under Land Transport Act B.E. 1979 by Type of Vehicle: 2018 - 2022

ประเภทรถ	2561 (2018)	2562 (2019)	2563 (2020)	2564 (2021)	2565 (2022)	Type of vehicle
รถจดทะเบียน (สะสม) (vehicle registered (accumulate))						
รวมยอด	6,170	6,703	6,951	7,195	7,420	Total
รถโดยสาร	717	743	746	747	749	Bus
ประจำทาง	201	207	208	208	210	Fixed route bus
ไม่ประจำทาง	493	513	514	515	515	Non-fixed route bus
ส่วนบุคคล	23	23	24	24	24	Private bus
รถบรรทุก	5,441	5,948	6,193	6,436	6,659	Truck
ไม่ประจำทาง	985	1,289	1,418	1,554	1,679	Non-fixed route truck
ส่วนบุคคล	4,456	4,659	4,775	4,882	4,980	Private truck
รถขนาดเล็ก	12	12	12	12	12	Small rural bus
รถจดทะเบียนใหม่ (new vehicle registered)						
รวมยอด	2,455	2,756	3,289	3,541	4,010	Total
รถโดยสาร	88	92	118	125	128	Bus
ประจำทาง	40	41	47	52	54	Fixed route bus
ไม่ประจำทาง	34	37	57	58	59	Non-fixed route bus
ส่วนบุคคล	14	14	14	15	15	Private bus
รถบรรทุก	2,365	2,662	3,169	3,414	3,880	Truck
ไม่ประจำทาง	489	677	981	1,110	1,371	Non-fixed route truck
ส่วนบุคคล	1,876	1,985	2,188	2,304	2,509	Private truck
รถขนาดเล็ก	2	2	2	2	2	Small rural bus

ที่มา: สำนักงานขนส่งจังหวัดจันทบุรี

Source: Chanthaburi Provincial Transport Office

ตาราง 15.4 อุบัติเหตุการจราจรทางบก และความเสียหาย พ.ศ. 2561 - 2565

Table 15.4 Road Traffic Accident Casualty and Property Damaged: 2018 - 2022

อุบัติเหตุการจราจรทางบก	2561 (2018)	2562 (2019)	2563 (2020)	2564 (2021)	2565 (2022)	Road traffic accidents
รับแจ้งอุบัติเหตุ (คดี)	249	190	173	286	146	Number of reported accident (case)
จำนวนคนตายและบาดเจ็บ (ราย)	267	201	179	222	54	Number of casualty (person)
ตาย	71	52	57	52	14	Death
บาดเจ็บ	196	149	122	170	40	Injured
ทรัพย์สินเสียหาย (บาท)	34,000	170,000	28,000	-	20,000	Property damaged (baht)
สาเหตุที่เกิดอุบัติเหตุ (ครั้ง)	394	293	249	757	263	Causes of accident (time)
จากลักษณะการชน	152	118	121	268	99	Road traffic collisions case
จากอุปกรณ์ที่ชำรุด	4	2	2	8	3	Equipment failure case
จากสภาพแวดล้อม	55	31	15	118	21	Environment case
จากสัญญาณไฟจราจร/ป้ายบอกทาง	45	31	21	121	39	Traffic lights or signals case
จากบุคคล	138	111	90	242	101	Individual case
ขับรถเร็วเกินกว่ากฎหมายกำหนด	33	31	19	22	16	Exceeding speed limit
ขับรถตัดหน้าระยะกระชั้นชิด	27	12	11	51	20	Dangerous lane changing
หลับใน	3	2	1	11	1	Falling asleep at the wheel
เมาสุรา	11	15	19	19	14	Drunk driver
อื่น ๆ	64	51	40	139	50	Others

ที่มา: ตำรวจภูธรจังหวัดจันทบุรี

Source: Chanthaburi Provincial Police

สถิติเทคโนโลยีสารสนเทศและการสื่อสาร

Information Communication and Technology Statistics

ตาราง 16.1 บริการไปรษณีย์ จำแนกตามอำเภอ ปีงบประมาณ 2563 - 2564

Table 16.1 Postal Services by District: Fiscal Years 2020 - 2021

อำเภอ	2563 (2020)				2564 (2021)				District
	ที่ทำการไปรษณีย์	ไปรษณีย์ภัณฑ์ธรรมดา	พัสดุไปรษณีย์	บริการพิเศษ	ที่ทำการไปรษณีย์	ไปรษณีย์ภัณฑ์ธรรมดา	พัสดุไปรษณีย์	บริการพิเศษ	
	Post office	Ordinary letter-post items	Postal parcel	Special service	Post office	Ordinary letter-post items	Postal parcel	Special service	
รวมยอด	12	2,929,241	35,294	2,740,765	12	2,295,481	38,000	2,690,715	Total
อำเภอเมืองจันทบุรี	2	1,763,582	10,891	1,679,614	2	1,621,679	7,407	1,306,098	Mueang Chanthaburi District
อำเภอขลุง	1	254,773	3,766	147,086	1	75,606	4,652	171,179	Khlung District
อำเภอท่าใหม่	2	315,322	7,334	237,751	2	334,890	5,754	225,879	Tha Mai District
อำเภอโป่งน้ำร้อน	1	57,979	526	82,572	1	8,587	732	290,444	Pong Nam Ron District
อำเภอมะขาม	1	204,492	4,288	159,505	1	52,541	13,835	178,342	Makham District
อำเภอแหลมสิงห์	2	57,779	4,198	89,955	2	26,531	941	84,645	Laem Sing District
อำเภอสอยดาว	1	74,623	881	125,847	1	86,374	393	194,196	Soi Dao District
อำเภอแก่งหางแมว	-	-	-	-	-	-	-	-	Kaeng Hang Maeo District
อำเภอนายายอาม	1	168,943	2,205	149,962	1	80,236	2,888	171,541	Na Yai Am District
อำเภอเขาคิชฌกูฏ	1	31,748	1,205	68,473	1	9,037	1,398	68,391	Khao Khitchakut District

หมายเหตุ: ไม่รวมที่ทำการไปรษณีย์อนุญาต

ที่มา: บริษัท ไปรษณีย์ไทย จำกัด กระทรวงดิจิทัลเพื่อเศรษฐกิจและสังคม

Note: Excluding licensed post offices.

Source: Thailand Post Co.,Ltd., Ministry of Digital Economy and Society

ตาราง 16.2 ประชากรอายุ 6 ปีขึ้นไป จำแนกตามการใช้อินเทอร์เน็ต/โทรศัพท์มือถือ และการมีโทรศัพท์มือถือ พ.ศ. 2563 - 2565

Table 16.2 Population Aged 6 Years and Over by Internet/Mobile Phone Using and Having Mobile Phone: 2020 - 2022

(หน่วยเป็นพัน In thousand)

การใช้เทคโนโลยีสารสนเทศ และการสื่อสาร	จำนวน Number			ร้อยละ Percent			Use of Information and communication technology
	2563 (2020)	2564 (2021)	2565 (2022)	2563 (2020)	2564 (2021)	2565 (2022)	
การใช้อินเทอร์เน็ต	531.50	536.93	529.45	100.00	100.00	100.00	Internet using
ใช้	415.62	441.76	461.04	78.20	82.28	87.08	Use
ไม่ใช่	115.87	95.17	68.41	21.80	17.72	12.92	Do not use
การใช้โทรศัพท์มือถือ	531.50	536.93	529.45	100.00	100.00	100.00	Mobile phone using
ใช้	507.54	508.80	510.66	95.49	94.76	96.45	Use
ไม่ใช่	23.95	28.13	18.79	4.51	5.24	3.55	Do not use
การมีโทรศัพท์มือถือ	531.50	536.93	529.45	100.00	100.00	100.00	Having mobile phone
มี	456.49	470.92	479.84	85.89	87.71	90.63	Have
ไม่มี	75.01	66.01	49.62	14.11	12.29	9.37	None

ที่มา: สำรวจการมี การใช้เทคโนโลยีสารสนเทศและการสื่อสารในครัวเรือน พ.ศ. 2563 - 2565
สำนักงานสถิติแห่งชาติ กระทรวงดิจิทัลเพื่อเศรษฐกิจและสังคม

Source: The 2020 - 2022 Information and Communication Technology Survey on Household,
National Statistical Office, Ministry of Digital Economy and Society

ตาราง 16.3 ครัวเรือนที่มีอุปกรณ์ เครื่องมือเทคโนโลยีสารสนเทศและการสื่อสาร จำแนกตามจังหวัด พ.ศ. 2565

Table 16.3 Households with Information and Communication Technology Devices by Province : 2022

(หน่วยเป็นพัน In thousand)

จังหวัด	ครัวเรือนที่มีอุปกรณ์/เทคโนโลยีสารสนเทศและการสื่อสาร Households with information and communication technology devices						Province
	โทรศัพท์มือถือ Mobile phone		คอมพิวเตอร์ ^{1/} Computer		การเชื่อมต่ออินเทอร์เน็ต Connect to internet		
	มี Have	ไม่มี None	มี Have	ไม่มี None	เชื่อมต่อ Connect	ไม่เชื่อมต่อ None	
ทั่วราชอาณาจักร	23,365.32	769.17	5,979.56	18,154.93	21,562.79	2,571.70	Whole Kingdom
กรุงเทพมหานคร	3,296.44	32.89	1,201.53	2,127.80	3,206.51	122.82	Bangkok
ภาคกลาง	7,621.08	152.58	2,224.49	5,549.17	7,191.20	582.47	Central Region
สมุทรปราการ	918.58	2.50	373.21	547.87	910.38	10.70	Samut Prakan
นนทบุรี	641.52	4.36	291.92	353.96	617.92	27.95	Nonthaburi
ปทุมธานี	695.20	4.38	275.56	424.02	673.24	26.34	Pathum Thani
พระนครศรีอยุธยา	312.53	7.03	91.13	228.43	298.23	21.33	Phra Nakhon Si Ayutthaya
อ่างทอง	78.65	3.89	16.59	65.94	66.87	15.67	Ang Thong
ลพบุรี	258.25	7.97	56.25	209.96	233.08	33.14	Lop Buri
สิงห์บุรี	60.55	3.44	17.48	46.51	51.61	12.38	Sing Buri
ชัยนาท	94.52	5.27	21.45	78.34	80.49	19.30	Chai Nat
สระบุรี	247.53	9.96	70.78	186.71	231.41	26.08	Saraburi
ชลบุรี	722.42	4.46	204.83	522.05	704.10	22.78	Chon Buri
ระยอง	420.03	5.04	120.46	304.61	409.19	15.88	Rayong
จันทบุรี	188.32	4.16	48.26	144.23	169.95	22.54	Chanthaburi
ตราด	96.41	2.44	18.60	80.26	89.86	8.99	Trat
ฉะเชิงเทรา	327.77	6.85	66.77	267.86	305.50	29.12	Chachoengsao
ปราจีนบุรี	247.30	6.08	49.63	203.76	225.49	27.90	Prachin Buri
นครนายก	85.94	3.66	19.66	69.93	76.80	12.80	Nakhon Nayok

ตาราง 16.3 ครัวเรือนที่มีอุปกรณ์ เครื่องมือเทคโนโลยีสารสนเทศและการสื่อสาร จำแนกตามจังหวัด พ.ศ. 2565 (ต่อ)

Table 16.3 Households with Information and Communication Technology Devices by Province : 2022 (Cont.)

(หน่วยเป็นพัน In thousand)

จังหวัด	ครัวเรือนที่มีอุปกรณ์/เทคโนโลยีสารสนเทศและการสื่อสาร						Province
	Households with information and communication technology devices						
	โทรศัพท์มือถือ		คอมพิวเตอร์ ^{1/}		การเชื่อมต่ออินเทอร์เน็ต		
	มี	ไม่มี	มี	ไม่มี	เชื่อมต่อ	ไม่เชื่อมต่อ	
	Have	None	Have	None	Connect	None	
สระแก้ว	204.16	10.99	32.17	182.98	185.44	29.71	Sa Kaeo
ราชบุรี	250.21	9.29	69.73	189.77	232.12	27.38	Ratchaburi
กาญจนบุรี	255.21	10.98	48.83	217.36	235.34	30.84	Kanchanaburi
สุพรรณบุรี	282.46	15.08	42.23	255.31	225.51	72.03	Suphan Buri
นครปฐม	421.86	8.02	126.13	303.75	407.85	22.02	Nakhon Pathom
สมุทรสาคร	426.51	2.90	79.88	349.53	410.99	18.41	Samut Sakhon
สมุทรสงคราม	55.82	2.24	13.66	44.41	48.84	9.22	Samut Songkhram
เพชรบุรี	165.98	6.63	37.17	135.44	151.20	21.42	Phetchaburi
ประจวบคีรีขันธ์	163.38	4.97	32.14	136.21	149.79	18.56	Prachuap Khiri Khan
ภาคเหนือ	3,777.50	207.39	862.90	3,121.99	3,277.58	707.32	Northern Region
เชียงใหม่	621.65	33.02	226.57	428.11	551.26	103.41	Chiang Mai
ลำพูน	136.85	9.84	30.15	116.54	114.73	31.96	Lamphun
ลำปาง	247.27	13.81	58.94	202.15	203.55	57.53	Lampang
อุตรดิตถ์	135.05	5.82	30.79	110.08	115.47	25.41	Uttaradit
แพร่	127.05	7.67	30.38	104.34	108.53	26.19	Phrae
น่าน	143.16	10.17	18.58	134.75	126.69	26.63	Nan
พะเยา	127.62	9.00	22.86	113.77	104.00	32.63	Phayao
เชียงราย	396.39	18.94	82.47	332.86	347.48	67.84	Chiang Rai
แม่ฮ่องสอน	70.99	11.43	8.40	74.01	58.34	24.08	Mae Hong Son

ตาราง 16.3 ครัวเรือนที่มีอุปกรณ์ เครื่องมือเทคโนโลยีสารสนเทศและการสื่อสาร จำแนกตามจังหวัด พ.ศ. 2565 (ต่อ)

Table 16.3 Households with Information and Communication Technology Devices by Province : 2022 (Cont.)

(หน่วยเป็นพัน In thousand)

จังหวัด	ครัวเรือนที่มีอุปกรณ์/เทคโนโลยีสารสนเทศและการสื่อสาร Households with information and communication technology devices						Province
	โทรศัพท์มือถือ Mobile phone		คอมพิวเตอร์ ^{1/} Computer		การเชื่อมต่ออินเทอร์เน็ต Connect to internet		
	มี Have	ไม่มี None	มี Have	ไม่มี None	เชื่อมต่อ Connect	ไม่เชื่อมต่อ None	
นครสวรรค์	312.35	12.44	63.63	261.17	271.90	52.90	Nakhon Sawan
อุทัยธานี	88.95	7.47	17.29	79.13	73.78	22.64	Uthai Thani
กำแพงเพชร	245.30	15.05	51.35	209.00	211.73	48.62	Kamphaeng Phet
ตาก	151.54	16.55	37.14	130.96	132.68	35.41	Tak
สุโขทัย	200.93	8.14	43.16	165.91	171.00	38.07	Sukhothai
พิษณุโลก	316.99	11.52	66.20	262.31	278.99	49.52	Phitsanulok
พิจิตร	169.02	6.93	30.05	145.89	144.71	31.24	Phichit
เพชรบูรณ์	286.38	9.61	44.96	251.04	262.75	33.24	Phetchabun
ภาคตะวันออกเฉียงเหนือ	5,744.63	273.27	1,035.66	4,982.25	5,140.41	877.49	Northeastern Region
นครราชสีมา	765.00	39.49	158.90	645.59	690.90	113.59	Nakhon Ratchasima
บุรีรัมย์	383.22	19.33	67.36	335.20	362.49	40.06	Buri Ram
สุรินทร์	303.81	27.78	44.02	287.58	269.91	61.69	Surin
ศรีสะเกษ	275.24	19.03	29.04	265.24	233.73	60.54	Si Sa Ket
อุบลราชธานี	537.08	11.79	102.31	446.55	468.41	80.46	Ubon Ratchathani
ยโสธร	144.51	6.45	14.95	136.01	127.98	22.98	Yasothon
ชัยภูมิ	296.37	16.20	32.64	279.92	244.73	67.84	Chaiyaphum
อำนาจเจริญ	83.96	6.56	10.67	79.85	75.16	15.36	Amnat Charoen
บึงกาฬ	102.72	3.38	10.31	95.79	93.24	12.86	Bueng Kan
หนองบัวลำภู	137.08	3.98	20.79	120.27	125.44	15.63	Nong Bua Lam Phu

ตาราง 16.3 ครัวเรือนที่มีอุปกรณ์ เครื่องมือเทคโนโลยีสารสนเทศและการสื่อสาร จำแนกตามจังหวัด พ.ศ. 2565 (ต่อ)

Table 16.3 Households with Information and Communication Technology Devices by Province : 2022 (Cont.)

(หน่วยเป็นพัน In thousand)

จังหวัด	ครัวเรือนที่มีอุปกรณ์/เทคโนโลยีสารสนเทศและการสื่อสาร Households with information and communication technology devices						Province
	โทรศัพท์มือถือ Mobile phone		คอมพิวเตอร์ ^{1/} Computer		การเชื่อมต่ออินเทอร์เน็ต Connect to internet		
	มี Have	ไม่มี None	มี Have	ไม่มี None	เชื่อมต่อ Connect	ไม่เชื่อมต่อ None	
ขอนแก่น	623.00	8.44	186.69	444.74	575.17	56.27	Khon Kaen
อุดรธานี	396.32	20.47	71.94	344.84	374.54	42.24	Udon Thani
เลย	156.93	11.83	28.39	140.37	130.42	38.34	Loei
หนองคาย	149.20	3.99	32.92	120.27	133.24	19.95	Nong Khai
มหาสารคาม	269.57	9.62	70.29	208.90	255.21	23.98	Maha Sarakham
ร้อยเอ็ด	325.20	16.22	45.54	295.88	289.52	51.90	Roi Et
กาฬสินธุ์	234.15	13.32	26.14	221.34	186.56	60.92	Kalasin
สกลนคร	271.78	14.84	34.23	252.39	236.62	50.00	Sakon Nakhon
นครพนม	160.83	12.18	30.20	142.81	149.01	24.00	Nakhon Phanom
มุกดาหาร	128.68	8.38	18.35	118.72	118.16	18.91	Mukdahan
ภาคใต้	2,925.66	103.05	654.99	2,373.72	2,747.10	281.61	Southern Region
นครศรีธรรมราช	462.64	17.25	104.46	375.43	415.75	64.14	Nakhon Si Thammarat
กระบี่	130.16	2.81	29.90	103.07	124.18	8.79	Krabi
พังงา	75.53	2.71	13.74	64.51	70.11	8.13	Phangnga
ภูเก็ต	195.99	0.86	72.77	124.08	193.58	3.27	Phuket
สุราษฎร์ธานี	384.19	7.00	71.82	319.37	364.95	26.24	Surat Thani
ระนอง	95.15	1.88	12.65	84.38	88.81	8.22	Ranong
ชุมพร	169.55	5.42	34.41	140.56	155.74	19.23	Chumphon
สงขลา	525.08	16.63	146.55	395.16	495.14	46.57	Songkhla

ตาราง 16.3 ครัวเรือนที่มีอุปกรณ์ เครื่องมือเทคโนโลยีสารสนเทศและการสื่อสาร จำแนกตามจังหวัด พ.ศ. 2565 (ต่อ)

Table 16.3 Households with Information and Communication Technology Devices by Province : 2022 (Cont.)

(หน่วยเป็นพัน In thousand)

จังหวัด	ครัวเรือนที่มีอุปกรณ์/เทคโนโลยีสารสนเทศและการสื่อสาร Households with information and communication technology devices						Province
	โทรศัพท์มือถือ Mobile phone		คอมพิวเตอร์ ^{1/} Computer		การเชื่อมต่ออินเทอร์เน็ต Connect to internet		
	มี Have	ไม่มี None	มี Have	ไม่มี None	เชื่อมต่อ Connect	ไม่เชื่อมต่อ None	
สตูล	88.65	2.52	19.67	71.50	83.96	7.21	Satun
ตรัง	197.88	4.42	35.03	167.27	190.83	11.47	Trang
พัทลุง	150.76	11.16	28.53	133.39	132.66	29.27	Phattalung
ปัตตานี	148.17	8.22	24.37	132.02	142.84	13.55	Pattani
ยะลา	134.40	5.37	31.62	108.15	128.82	10.95	Yala
นราธิวาส	167.52	16.80	29.48	154.84	159.73	24.59	Narathiwat

1/ รวมคอมพิวเตอร์แบบตั้งโต๊ะ แบบกระเป๋าหิ้ว แท็บเล็ต

1/ Including Personal computer Notebook Tablet

ที่มา: สำรองการมีผู้ใช้เทคโนโลยีสารสนเทศและการสื่อสารในครัวเรือน พ.ศ. 2565
สำนักงานสถิติแห่งชาติ กระทรวงดิจิทัลเพื่อเศรษฐกิจและสังคม

Source: The 2022 Information and Communication Technology Survey on Household,
National Statistical Office, Ministry of Digital Economy and Society

สถิติการท่องเที่ยวและการกีฬา

Tourism and Sports Statistics

ตาราง 17.1 สถานพักแรม ห้องพัก ผู้เยี่ยมชม และรายได้จากการท่องเที่ยว จำแนกตามจังหวัด พ.ศ. 2564

Table 17.1 Accommodation, Room, Visitor and Tourism Receipt by Province: 2021

จังหวัด	ห้องพัก (ห้อง) Room	ผู้เยี่ยมชม (Visitor)		รายได้จากการท่องเที่ยว (ล้านบาท) Tourism receipt (Mil. baht)	Province
		นักท่องเที่ยว Tourist	นักท่องเที่ยว Excursionist		
ทั่วราชอาณาจักร	777,391	43,489,714	33,477,005	292,693.82	Whole Kingdom
กรุงเทพมหานคร	149,052	8,578,532	5,127,907	89,266.26	Bangkok
ภาคกลาง					Central Region
สมุทรปราการ	5,769	165,332	295,041	763.77	Samut Prakan
นนทบุรี	4,017	169,514	437,077	772.24	Nonthaburi
ปทุมธานี	2,961	127,350	332,545	538.63	Pathum Thani
พระนครศรีอยุธยา	4,746	455,788	1,935,690	4,020.57	Phra Nakhon Si Ayutthaya
อ่างทอง	530	52,938	208,882	245.58	Ang Thong
ลพบุรี	2,704	376,970	573,882	1,325.07	Lop Buri
สิงห์บุรี	821	60,779	124,147	253.56	Sing Buri
ชัยนาท	1,137	92,380	230,637	360.01	Chai Nat
สระบุรี	3,229	396,764	815,525	1,835.26	Saraburi
ชลบุรี	68,228	2,316,951	1,092,190	20,196.37	Chon Buri
ระยอง	13,939	1,119,364	508,182	6,348.60	Rayong
จันทบุรี	6,208	604,728	198,334	2,187.38	Chanthaburi
ตราด	11,302	667,590	37,375	3,931.64	Trat
ฉะเชิงเทรา	1,822	91,935	1,091,320	1,458.54	Chachoengsao
ปราจีนบุรี	4,205	343,466	198,536	1,274.56	Prachin Buri
นครนายก	6,218	472,424	282,241	1,683.72	Nakhon Nayok
สระแก้ว	2,997	195,624	177,004	990.98	Sa Kaeo
ราชบุรี	5,636	405,455	341,803	1,235.76	Ratchaburi
กาญจนบุรี	15,948	1,267,877	2,764,751	8,963.37	Kanchanaburi
สุพรรณบุรี	4,371	337,683	923,054	1,636.58	Suphan Buri

ตาราง 17.1 สถานพักแรม ห้องพัก ผู้เยี่ยมเยือน และรายได้จากการท่องเที่ยว จำแนกตามจังหวัด พ.ศ. 2564 (ต่อ)

Table 17.1 Accommodation, Room, Visitor and Tourism Receipt by Province: 2021 (Cont.)

จังหวัด	ห้องพัก (ห้อง) Room	ผู้เยี่ยมเยือน (Visitor)		รายได้จากการท่องเที่ยว (ล้านบาท) Tourism receipt (Mil. baht)	Province
		นักท่องเที่ยว Tourist	นักท่องเที่ยว Excursionist		
นครปฐม	4,386	344,828	659,302	1,381.40	Nakhon Pathom
สมุทรสาคร	1,616	63,819	77,568	209.19	Samut Sakhon
สมุทรสงคราม	2,959	237,454	697,115	994.25	Samut Songkhram
เพชรบุรี	11,666	1,619,280	1,813,334	9,197.32	Phetchaburi
ประจวบคีรีขันธ์	17,024	1,870,942	1,219,584	11,783.20	Prachuap Khiri Khan
ภาคเหนือ					Northern Region
เชียงใหม่	36,085	2,569,222	1,288,087	24,753.19	Chiang Mai
ลำพูน	1,288	142,261	300,347	541.46	Lamphun
ลำปาง	3,034	276,991	355,585	1,574.33	Lampang
อุตรดิตถ์	2,919	234,276	99,091	509.10	Uttaradit
แพร่	1,851	208,931	177,377	746.53	Phrae
น่าน	3,042	441,238	106,776	1,139.23	Nan
พะเยา	1,650	151,699	168,815	585.33	Phayao
เชียงราย	16,783	1,198,099	259,078	9,022.57	Chiang Rai
แม่ฮ่องสอน	6,479	414,900	16,897	1,533.46	Mae Hong Son
นครสวรรค์	4,792	393,920	299,486	1,258.55	Nakhon Sawan
อุทัยธานี	1,802	116,815	177,410	422.17	Uthai Thani
กำแพงเพชร	2,509	161,961	115,068	476.31	Kamphaeng Phet
ตาก	6,546	379,089	117,489	1,219.93	Tak
สุโขทัย	3,648	222,058	142,443	704.87	Sukhothai
พิษณุโลก	6,657	689,953	399,435	2,283.56	Phitsanulok
พิจิตร	1,811	160,457	120,451	445.23	Phichit
เพชรบูรณ์	7,514	775,505	106,378	2,101.42	Phetchabun

ตาราง 17.1 สถานพักแรม ห้องพัก ผู้เยี่ยมชม และรายได้จากการท่องเที่ยว จำแนกตามจังหวัด พ.ศ. 2564 (ต่อ)

Table 17.1 Accommodation, Room, Visitor and Tourism Receipt by Province: 2021 (Cont.)

จังหวัด	ห้องพัก (ห้อง) Room	ผู้เยี่ยมชม (Visitor)		รายได้จากการท่องเที่ยว (ล้านบาท) Tourism receipt (Mil. baht)	Province
		นักท่องเที่ยว Tourist	นักท่องเที่ยว Excursionist		
ภาคตะวันออกเฉียงเหนือ					Northeastern Region
นครราชสีมา	21,295	2,178,691	1,305,945	6,769.84	Nakhon Ratchasima
บุรีรัมย์	5,390	484,948	309,753	1,327.29	Buri Ram
สุรินทร์	4,074	288,117	92,989	685.69	Surin
ศรีสะเกษ	1,495	168,864	194,699	453.30	Si Sa Ket
อุบลราชธานี	4,467	639,959	404,743	1,880.51	Ubon Ratchathani
ยโสธร	754	85,523	102,573	186.71	Yasothon
ชัยภูมิ	3,258	252,891	190,241	556.95	Chaiyaphum
อำนาจเจริญ	389	64,382	55,428	128.45	Amnat Charoen
บึงกาฬ	1,606	98,679	73,633	239.91	Bueng Kan
หนองบัวลำภู	656	36,573	48,469	68.35	Nong Bua Lam Phu
ขอนแก่น	10,279	1,025,722	399,065	3,646.51	Khon Kaen
อุดรธานี	9,100	562,504	434,458	2,049.49	Udon Thani
เลย	6,810	333,508	377,607	1,108.21	Loei
หนองคาย	4,433	349,205	305,462	1,057.00	Nong Khai
มหาสารคาม	2,150	126,989	68,039	243.13	Maha Sarakham
ร้อยเอ็ด	1,999	175,245	137,214	386.68	Roi Et
กาฬสินธุ์	1,220	135,592	104,845	280.18	Kalasin
สกลนคร	3,576	286,980	231,101	751.38	Sakon Nakhon
นครพนม	2,429	184,296	234,555	585.48	Nakhon Phanom
มุกดาหาร	2,857	184,875	372,296	734.48	Mukdahan
ภาคใต้					Southern Region
นครศรีธรรมราช	8,672	668,119	227,905	2,978.74	Nakhon Si Thammarat

ตาราง 17.1 สถานที่พักแรม ห้องพัก ผู้เยี่ยมเยือน และรายได้จากการท่องเที่ยว จำแนกตามจังหวัด พ.ศ. 2564 (ต่อ)

Table 17.1 Accommodation, Room, Visitor and Tourism Receipt by Province: 2021 (Cont.)

จังหวัด	ห้องพัก (ห้อง) Room	ผู้เยี่ยมเยือน (Visitor)		รายได้จากการท่องเที่ยว (ล้านบาท) Tourism receipt (Mil. baht)	Province
		นักท่องเที่ยว Tourist	นักท่องเที่ยว Excursionist		
กระบี่	21,799	310,793	96,340	4,527.28	Krabi
พังงา	13,990	303,348	424,980	3,873.24	Phangnga
ภูเก็ต	93,746	1,098,856	137,624	21,735.73	Phuket
สุราษฎร์ธานี	43,147	461,453	109,197	4,115.85	Surat Thani
ระนอง	3,456	140,884	28,688	497.47	Ranong
ชุมพร	5,678	277,783	64,117	1,242.13	Chumphon
สงขลา	20,196	484,666	97,655	3,466.50	Songkhla
สตูล	3,796	360,066	143,261	2,008.08	Satun
ตรัง	4,003	264,615	57,141	1,416.27	Trang
พัทลุง	2,555	156,910	170,817	452.63	Phattalung
ปัตตานี	993	59,064	12,018	216.27	Pattani
ยะลา	3,215	193,958	41,926	639.59	Yala
นราธิวาส	2,007	72,514	8,982	213.47	Narathiwat

ที่มา: สำนักงานปลัดกระทรวงการท่องเที่ยวและกีฬา

Source: Office of the Permanent Secretary Ministry of Tourism and Sports

ตาราง 17.2 สถิติการท่องเที่ยวของจังหวัดจันทบุรี พ.ศ. 2562 - 2564

Table 17.2 Chanthaburi Tourism Statistics: 2019 - 2021

รายการ	2562 (2019)	2563 (2020)	2564 (2021)	อัตราการเปลี่ยนแปลง		Item
				Percentage change (%)		
				2563 (2020)	2564 (2021)	
จำนวนห้อง (ห้อง)	6,295	6,227	6,208	-1.08	-0.31	Number of room in accommodation (room)
จำนวนผู้เยี่ยมเยือน	2,484,480	1,437,189	803,062	-42.15	-44.12	Number of visitor
ชาวไทย	2,390,150	1,423,852	800,832	-40.43	-43.76	Thai
ชาวต่างประเทศ	94,330	13,337	2,230	-85.86	-83.28	Foreigner
จำนวนนักท่องเที่ยว ^{1/}	1,786,577	993,764	604,728	-44.38	-39.15	Number of tourist ^{1/}
ชาวไทย	1,716,839	983,667	603,012	-42.70	-38.70	Thai
ชาวต่างประเทศ	69,738	10,097	1,716	-85.52	-83.00	Foreigner
จำนวนนักท่องเที่ยว ^{2/}	697,903	443,425	198,334	-36.46	-55.27	Number of excursionist ^{2/}
ชาวไทย	673,311	440,185	197,820	-34.62	-55.06	Thai
ชาวต่างประเทศ	24,592	3,240	514	-86.82	-84.14	Foreigner
ระยะเวลาพำนักเฉลี่ยของนักท่องเที่ยว (วัน)	2.21	2.06	1.90	-6.79	-7.77	Average length of stay (Day)
ชาวไทย	2.21	2.06	1.90	-6.79	-7.77	Thai
ชาวต่างประเทศ	2.19	2.54	1.88	15.98	-25.98	Foreigner
ค่าใช้จ่ายเฉลี่ย (บาท/คน/วัน)						Average expenditure (Baht/Person/Day)
ผู้เยี่ยมเยือน	1,876.02	1,692.34	1,623.55	-9.79	-4.06	Visitors
ชาวไทย	1,829.17	1,673.50	1,622.10	-8.51	-3.07	Thai
ชาวต่างประเทศ	3,056.64	3,298.84	2,149.74	7.92	-34.83	Foreigner
นักท่องเที่ยว	1,978.63	1,795.61	1,711.67	-9.25	-4.67	Tourist
ชาวไทย	1,925.30	1,774.10	1,709.94	-7.85	-3.62	Thai
ชาวต่างประเทศ	3,303.23	3,495.68	2,324.85	5.83	-33.49	Foreigner

ตาราง 17.2 สถิติการท่องเที่ยวของจังหวัดจันทบุรี พ.ศ. 2562 - 2564 (ต่อ)

Table 17.2 Chanthaburi Tourism Statistics: 2019 - 2021 (Cont.)

รายการ	2562 (2019)	2563 (2020)	2564 (2021)	อัตราการเปลี่ยนแปลง		Item
				Percentage change (%)		
				2563 (2020)	2564 (2021)	
นักท่องเที่ยว	1,295.82	1,214.34	1,113.08	-6.29	-8.34	Excursionist
ชาวไทย	1,287.42	1,210.47	1,113.23	-5.98	-8.03	Thai
ชาวต่างประเทศ	1,525.30	1,740.75	1,050.59	14.13	-39.65	Foreigner
รายได้จากการท่องเที่ยว (ล้านบาท)						Tourism receipt (Million baht)
ผู้เยี่ยมเยือน	8,713.84	4,223.06	2,187.38	-51.54	-48.20	Visitors
ชาวไทย	8,171.84	4,127.77	2,179.34	-49.49	-47.20	Thai
ชาวต่างประเทศ	542.00	95.29	8.04	-82.42	-91.56	Foreigner

1/ นักท่องเที่ยว หมายถึง ผู้ที่เดินทางไปเยือนจังหวัดนั้น โดยวัตถุประสงค์ต่าง ๆ ที่ไม่ใช่การไปทำงานประจำ การศึกษา และไม่ใช่คนท้องถิ่นที่มีภูมิลำเนาหรือศึกษาอยู่ที่จังหวัดนั้น ทั้งนี้ต้องพักค้างคืนอย่างน้อย 1 คืน

2/ นักทัศนาจร หมายถึง ผู้เยี่ยมเยือนที่ไม่พักค้างคืน

ที่มา: สำนักงานปลัดกระทรวงการท่องเที่ยวและกีฬา

1/ Tourist: These who visit to province on their own any seasons excepting work, education and these who are not the person living or education in the province must stay at least one night.

2/ Excursionist: The visitors who do not stay overnight in the province

Source: Office of the Permanent Secretary Ministry of Tourism and Sports

สถิติการเงิน การธนาคาร และการประกันภัย

Finance, Banking and Insurance Statistics

ตาราง 18.1 เงินรับฝาก และเงินให้สินเชื่อของธนาคารพาณิชย์ จำแนกตามจังหวัด พ.ศ. 2565

Table 18.1 Commercial Banks' Deposits and Loans by Province: 2022

(ล้านบาท Million baht)

จังหวัด	จำนวน สำนักงาน Number of branches	เงินฝาก Deposits					สินเชื่อ Credits					Province
		รวม Total	จ่ายคืนเมื่อ ทวงถาม Demand deposit	ออมทรัพย์ Saving deposit	ประจำ Time deposit	เงินฝากอื่น ๆ Others	รวม Total	เงินเบิกเกินบัญชี Overdraft	เงินให้กู้ยืม Loan	ตั๋วเงิน Bills	อื่น ๆ Others	
ทั่วราชอาณาจักร	5,275	16,897,574	1,027,766	11,537,928	4,328,306	3,574	18,014,001	802,040	14,832,576	2,373,780	5,605	Whole Kingdom
กรุงเทพมหานคร	1,510	10,578,153	807,963	6,769,276	2,997,400	3,514	13,340,544	273,294	11,151,553	1,911,910	3,788	Bangkok
ภาคกลาง	1,709	3,665,613	146,433	2,701,430	817,703	47	2,276,317	238,852	1,806,082	230,316	1,067	Central Region
สมุทรปราการ	182	583,762	35,823	402,619	145,316	5	316,312	28,671	248,973	38,619	49	Samut Prakan
นนทบุรี	170	586,002	17,530	441,290	127,182	-	268,937	23,130	229,372	16,360	74	Nonthaburi
ปทุมธานี	141	345,482	16,991	255,828	72,653	10	199,005	21,161	154,874	22,263	707	Pathum Thani
พระนครศรีอยุธยา	80	130,194	3,733	94,302	32,158	-	94,570	8,138	77,636	8,788	8	Phra Nakhon Si Ayutthaya
อ่างทอง	13	19,074	340	13,791	4,943	-	9,073	1,761	5,664	1,636	11	Ang Thong
ลพบุรี	44	54,269	684	41,420	12,164	-	38,880	5,279	30,783	2,817	1	Lop Buri
สิงห์บุรี	13	18,807	362	13,259	5,186	-	9,272	1,738	4,345	3,189	-	Sing Buri
ชัยนาท	17	18,060	408	14,111	3,540	-	11,735	1,946	6,361	3,427	2	Chai Nat
สระบุรี	61	84,870	2,275	61,203	21,391	-	59,110	7,153	47,702	4,237	18	Saraburi
ชลบุรี	280	551,649	18,965	424,034	108,651	-	463,794	31,332	390,323	42,116	24	Chon Buri
ระยอง	92	190,014	10,954	150,545	28,515	-	167,450	14,274	137,949	15,212	15	Rayong
จันทบุรี	43	80,518	1,247	63,501	15,770	-	34,719	7,258	25,855	1,607	-	Chanthaburi
ตราด	16	22,636	397	17,337	4,902	-	9,838	2,483	7,007	348	-	Trat
ฉะเชิงเทรา	57	101,665	3,557	71,696	26,382	30	71,153	9,020	55,352	6,748	33	Chachoengsao
ปราจีนบุรี	36	44,564	1,531	36,011	7,021	-	35,712	3,622	30,666	1,423	1	Prachin Buri

ตาราง 18.1 เงินรับฝาก และเงินให้สินเชื่อของธนาคารพาณิชย์ จำแนกตามจังหวัด พ.ศ. 2565 (ต่อ)

Table 18.1 Commercial Banks' Deposits and Loans by Province: 2022 (Cont.)

(ล้านบาท Million baht)

จังหวัด	จำนวน สำนักงาน Number of branches	เงินฝาก Deposits					สินเชื่อ Credits					Province
		รวม Total	จ่ายคืนเมื่อ ทวงถาม Demand deposit	ออมทรัพย์ Saving deposit	ประจำ Time deposit	เงินฝากอื่น ๆ Others	รวม Total	เงินเบิกเกินบัญชี Overdraft	เงินให้กู้ยืม Loan	ตั๋วเงิน Bills	อื่น ๆ Others	
นครนายก	14	23,425	455	16,421	6,549	-	9,835	1,251	7,169	1,414	2	Nakhon Nayok
สระแก้ว	24	28,419	657	24,276	3,486	-	17,469	2,861	12,632	1,975	1	Sa Kaeo
ราชบุรี	62	105,843	4,603	71,556	29,684	-	62,258	8,422	46,595	7,241	-	Ratchaburi
กาญจนบุรี	41	55,715	1,185	42,627	11,903	-	32,379	5,060	24,272	3,035	12	Kanchanaburi
สุพรรณบุรี	49	67,639	1,152	52,896	13,591	-	41,778	7,407	27,344	6,991	36	Suphan Buri
นครปฐม	102	230,548	8,701	159,529	62,316	2	129,272	17,405	97,159	14,648	60	Nakhon Pathom
สมุทรสาคร	76	196,036	11,946	135,822	48,268	-	119,995	17,587	80,190	22,208	10	Samut Sakhon
สมุทรสงคราม	12	22,882	555	16,936	5,392	-	9,741	2,187	6,334	1,220	-	Samut Songkhram
เพชรบุรี	32	37,354	721	28,566	8,066	-	24,583	3,956	18,746	1,879	2	Phetchaburi
ประจวบคีรีขันธ์	52	66,187	1,661	51,854	12,672	-	39,445	5,750	32,780	915	1	Prachuap Khiri Khan
ภาคเหนือ	623	835,805	18,376	637,991	179,427	10	648,373	86,188	485,369	76,616	199	Northern Region
เชียงใหม่	167	291,601	6,635	210,382	74,584	-	213,391	19,667	172,999	20,655	70	Chiang Mai
ลำพูน	22	26,495	555	22,323	3,616	-	18,055	3,246	13,733	1,075	-	Lamphun
ลำปาง	34	44,072	1,112	33,915	9,045	-	32,823	4,763	26,461	1,599	-	Lampang
อุตรดิตถ์	20	20,459	379	15,974	4,106	-	18,848	3,004	9,518	6,321	5	Uttaradit
แพร่	15	19,424	334	15,258	3,832	-	15,655	2,981	11,328	1,305	41	Phrae
น่าน	16	16,188	377	13,936	1,875	-	11,109	2,043	8,440	613	13	Nan
พะเยา	21	21,434	297	17,870	3,267	-	15,139	2,863	11,481	775	20	Phayao

ตาราง 18.1 เงินรับฝาก และเงินให้สินเชื่อของธนาคารพาณิชย์ จำแนกตามจังหวัด พ.ศ. 2565 (ต่อ)

Table 18.1 Commercial Banks' Deposits and Loans by Province: 2022 (Cont.)

(ล้านบาท Million baht)

จังหวัด	จำนวน สำนักงาน Number of branches	เงินฝาก Deposits					สินเชื่อ Credits					Province
		รวม Total	จ่ายคืนเมื่อ	ออมทรัพย์	ประจำ	เงินฝากอื่น ๆ Others	รวม Total	เงินเบิกเกินบัญชี Overdraft	เงินให้กู้ยืม Loan	ตั๋วเงิน Bills	อื่น ๆ Others	
			ทวงถาม Demand deposit	Saving deposit	Time deposit							
เชียงใหม่	69	87,874	1,983	70,930	14,962	-	66,318	8,922	52,133	5,241	23	Chiang Rai
แม่ฮ่องสอน	10	7,452	111	6,490	851	-	5,382	728	4,607	43	5	Mae Hong Son
นครสวรรค์	54	68,303	1,301	52,595	14,397	10	67,817	8,265	42,986	16,561	6	Nakhon Sawan
อุทัยธานี	11	15,903	330	10,000	5,574	-	5,370	1,349	3,457	564	-	Uthai Thani
กำแพงเพชร	26	29,648	601	23,460	5,588	-	30,855	5,157	19,122	6,568	8	Kamphaeng Phet
ตาก	24	33,905	949	27,821	5,136	-	20,113	3,889	13,823	2,400	1	Tak
สุโขทัย	20	24,519	642	18,589	5,288	-	12,360	2,916	8,388	1,056	-	Sukhothai
พิษณุโลก	53	63,183	1,674	47,646	13,863	-	64,991	7,313	52,288	5,384	6	Phitsanulok
พิจิตร	22	27,332	384	20,879	6,068	-	15,226	3,751	10,027	1,447	-	Phichit
เพชรบูรณ์	39	38,012	713	29,925	7,374	-	34,919	5,332	24,576	5,010	1	Phetchabun
ภาคตะวันออกเฉียงเหนือ	767	956,765	24,929	763,924	167,913	-	992,641	121,274	765,629	105,502	236	Northeastern Region
นครราชสีมา	133	187,907	4,499	146,663	36,746	-	184,099	18,803	141,794	23,460	42	Nakhon Ratchasima
บุรีรัมย์	40	53,291	1,710	44,583	6,998	-	42,398	6,681	30,486	5,220	10	Buri Ram
สุรินทร์	38	45,409	1,531	37,238	6,640	-	51,955	6,670	37,234	8,050	2	Surin
ศรีสะเกษ	34	37,808	1,033	30,442	6,334	-	38,457	5,130	29,937	3,374	16	Si Sa Ket
อุบลราชธานี	69	86,969	2,541	67,579	16,849	-	101,663	9,984	81,982	9,604	93	Ubon Ratchathani
ยโสธร	16	18,149	360	15,099	2,690	-	18,723	2,957	12,234	3,529	3	Yasothon
ชัยภูมิ	32	31,568	909	25,659	5,000	-	25,078	4,445	19,409	1,223	-	Chaiyaphum

ตาราง 18.1 เงินรับฝาก และเงินให้สินเชื่อของธนาคารพาณิชย์ จำแนกตามจังหวัด พ.ศ. 2565 (ต่อ)

Table 18.1 Commercial Banks' Deposits and Loans by Province: 2022 (Cont.)

(ล้านบาท Million baht)

จังหวัด	จำนวน สำนักงาน Number of branches	เงินฝาก Deposits					สินเชื่อ Credits					Province
		รวม Total	จ่ายคืนเมื่อ	ออมทรัพย์	ประจำ	เงินฝากอื่น ๆ Others	รวม Total	เงินเบิกเกินบัญชี Overdraft	เงินให้กู้ยืม Loan	ตั๋วเงิน Bills	อื่น ๆ Others	
			ทวงถาม Demand deposit	Saving deposit	Time deposit							
อำนาจเจริญ	10	9,295	188	7,751	1,356	-	10,098	1,846	7,110	1,141	-	Amnat Charoen
บึงกาฬ	12	9,837	213	8,661	964	-	11,017	1,995	8,497	524	-	Bueng Kan
หนองบัวลำภู	14	14,052	510	11,252	2,290	-	12,380	2,424	8,205	1,724	28	Nong Bua Lam Phu
ขอนแก่น	97	132,165	3,115	105,489	23,562	-	158,957	15,576	119,695	23,665	21	Khon Kaen
อุดรธานี	62	102,103	1,446	77,966	22,691	-	99,187	10,289	82,072	6,823	3	Udon Thani
เลย	19	25,244	715	20,567	3,962	-	22,039	3,966	16,765	1,306	2	Loei
หนองคาย	24	27,997	501	22,153	5,343	-	23,069	3,254	18,589	1,227	-	Nong Khai
มหาสารคาม	32	35,164	1,488	28,585	5,090	-	30,062	4,317	23,686	2,058	1	Maha Sarakham
ร้อยเอ็ด	45	40,304	1,837	32,955	5,512	-	62,481	7,158	48,932	6,385	6	Roi Et
กาฬสินธุ์	23	25,160	662	20,368	4,130	-	25,926	4,435	19,825	1,662	4	Kalasin
สกลนคร	33	36,945	705	30,333	5,907	-	42,071	6,035	33,689	2,344	2	Sakon Nakhon
นครพนม	21	21,693	540	17,946	3,208	-	17,111	2,757	13,698	652	4	Nakhon Phanom
มุกดาหาร	13	15,703	427	12,635	2,640	-	15,871	2,551	11,789	1,532	-	Mukdahan
ภาคใต้	666	861,239	30,066	665,307	165,864	2	756,126	82,432	623,943	49,437	314	Southern Region
นครศรีธรรมราช	87	92,098	3,033	72,668	16,397	-	86,888	12,311	69,168	5,407	2	Nakhon Si Thammarat
กระบี่	39	35,105	1,206	28,736	5,163	-	47,649	5,032	41,053	1,563	1	Krabi
พังงา	24	19,960	623	15,024	4,314	-	12,886	2,428	10,285	171	2	Phangnga
ภูเก็ต	105	162,804	6,086	127,922	28,795	-	190,666	12,418	172,534	5,502	212	Phuket

ตาราง 18.1 เงินรับฝาก และเงินให้สินเชื่อของธนาคารพาณิชย์ จำแนกตามจังหวัด พ.ศ. 2565 (ต่อ)

Table 18.1 Commercial Banks' Deposits and Loans by Province: 2022 (Cont.)

(ล้านบาท Million baht)

จังหวัด	จำนวน สำนักงาน Number of branches	เงินฝาก Deposits					สินเชื่อ Credits					Province
		รวม Total	จ่ายคืนเมื่อ	ออมทรัพย์	ประจำ	เงินฝากอื่น ๆ Others	รวม Total	เงินเบิกเกินบัญชี Overdraft	เงินให้กู้ยืม Loan	ตั๋วเงิน Bills	อื่น ๆ Others	
			ทวงถาม Demand deposit	Saving deposit	Time deposit							
สุราษฎร์ธานี	116	128,785	3,542	101,993	23,249	1	118,813	15,490	96,894	6,409	19	Surat Thani
ระนอง	12	22,270	721	16,806	4,744	-	7,206	1,660	5,173	373	-	Ranong
ชุมพร	40	52,045	1,252	39,138	11,655	-	30,036	4,985	23,652	1,388	12	Chumphon
สงขลา	117	194,187	7,237	143,078	43,870	1	155,366	16,073	126,454	12,823	16	Songkhla
สตูล	14	10,966	402	8,850	1,714	-	7,802	1,422	6,041	337	1	Satun
ตรัง	44	43,774	1,179	33,974	8,622	-	39,432	4,072	33,447	1,907	6	Trang
พัทลุง	20	21,199	335	17,557	3,308	-	16,417	2,641	13,420	322	33	Phattalung
ปัตตานี	14	22,299	943	17,310	4,046	-	13,217	1,150	7,130	4,933	4	Pattani
ยะลา	17	32,494	2,403	24,518	5,573	-	18,185	1,443	11,144	5,594	4	Yala
นราธิวาส	17	23,252	1,103	17,735	4,414	-	11,565	1,308	7,549	2,706	2	Narathiwat

หมายเหตุ: ข้อมูลผลรวมของแต่ละจำนวนอาจไม่เท่ากับยอดรวมเนื่องจากการปัดเศษ

ที่มา: ธนาคารแห่งประเทศไทย

Note: Figures for some may not add up to total because of rounding data

Source: Bank of Thailand

ตาราง 18.2 เงินรับฝาก และเงินให้สินเชื่อของธนาคารพาณิชย์ พ.ศ. 2556 - 2565

Table 18.2 Commercial Banks' Deposits and Loans: 2013 - 2022

(ล้านบาท Million Baht)

ปี Year	จำนวน สำนักงาน Number of branches	เงินฝาก Deposits					สินเชื่อ Credits				
		รวม Total	จ่ายคืนเมื่อ ทวงถาม Demand deposit	ออมทรัพย์ Saving deposit	ประจำ Time deposit	เงินฝากอื่น ๆ Others	รวม Total	เงินเบิกเกินบัญชี Overdraft	เงินให้กู้ยืม Loan	ตั๋วเงิน Bills	อื่น ๆ Others
2556 (2013)	50	45,501	1,082	24,731	19,684	5	30,885	6,158	19,741	4,972	14
2557 (2014)	51	47,235	956	26,917	18,803	559	31,813	6,814	20,165	4,806	29
2558 (2015)	51	49,479	976	30,360	17,894	250	31,517	6,955	20,245	4,289	28
2559 (2016)	52	50,930	942	33,696	16,289	3	31,723	7,330	20,230	4,134	28
2560 (2017)	50	53,912	1,106	36,094	16,708	4	30,865	7,423	20,108	3,305	28
2561 (2018)	51	55,880	969	38,267	16,640	4	31,206	7,664	21,422	2,106	15
2562 (2019)	49	59,801	1,075	40,753	17,969	4	31,042	7,559	21,672	1,805	6
2563 (2020)	47	67,739	1,189	50,023	16,523	4	31,974	7,159	23,104	1,711	-
2564 (2021)	44	74,842	1,243	59,043	14,557	-	32,663	6,839	24,408	1,415	-
2565 (2022)	43	80,518	1,247	63,501	15,770	-	34,719	7,258	25,855	1,607	-

ที่มา: ธนาคารแห่งประเทศไทย

Source: Bank of Thailand

ตาราง 18.3 สาขา เงินฝาก เงินถอน และเงินฝากคงเหลือของธนาคารออมสิน จำแนกตามประเภทบัญชี และอำเภอ พ.ศ. 2565

Table 18.3 Branches, Deposits, Withdrawals and Deposit Outstandings of The Government Saving Bank by Type and District: 2022

(พันบาท Thousand baht)

อำเภอ	จำนวน สำนักงาน Number of branches	ประเภทเพื่อเรียก Savings deposits			ประเภทประจำ Fixed deposits			District
		เงินฝาก Deposit	เงินถอน Withdrawal	เงินฝากคงเหลือ เมื่อสิ้นปี Deposit outstandings at the end of the year	เงินฝาก Deposit	เงินถอน Withdrawal	เงินฝากคงเหลือ เมื่อสิ้นปี Deposit outstandings at the end of the year	
รวมยอด	9	43,914,488.41	42,304,185.13	26,379,066.23	969,275,558.51	3,813,559.02	5,031,608.11	Total
อำเภอเมืองจันทบุรี	4	20,164,449.16	19,315,436.08	3,631,412.26	2,405,258.03	2,071,817.85	2,864,294.21	Mueang Chanthaburi District
อำเภอขลุง	1	6,407,276.16	6,153,431.53	1,157,106.13	965,998,502.07	851,247.37	535,167.18	Khlung District
อำเภอท่าใหม่	2	13,758,343.04	13,368,957.19	3,562,359.04	598,116.02	647,091.16	686,092.06	Tha Mai District
อำเภอโป่งน้ำร้อน	-	-	-	-	-	-	-	Pong Nam Ron District
อำเภอมะขาม	-	-	-	-	-	-	-	Makham District
อำเภอแหลมสิงห์	-	-	-	-	-	-	-	Laem Sing District
อำเภอสอยดาว	1	3,252,482.02	3,148,279.10	687,810.25	273,320.50	243,326.63	124,187.89	Soi Dao District
อำเภอแก่งหางแมว	-	-	-	-	-	-	-	Kaeng Hang Maeo District
อำเภอนายายอาม	-	-	-	-	-	-	-	Na Yai Am District
อำเภอเขาคิชฌกูฏ	1	331,938.04	318,081.22	17,340,378.55	361.89	76.01	821,866.78	Khao Khitchakut District

ที่มา: ธนาคารออมสิน ภาคกลาง จังหวัดจันทบุรี

Source: Government Saving Bank, Regional Office No.central, Chanthaburi

ตาราง 18.4 สหกรณ์ จำแนกตามประเภทสหกรณ์ และอำเภอ พ.ศ. 2565

Table 18.4 Cooperatives by Type of Cooperatives and District: 2022

อำเภอ	รวม Total	สหกรณ์ภาคการเกษตร Agricultural co-operatives group			สหกรณ์นอกภาคการเกษตร Non agricultural co-operatives group				District
		การเกษตร Agricultural	ประมง Fisheries	นิคม Land settlement	ออมทรัพย์ Thrift and credit	สหกรณ์เครดิต ยูเนียน Credit Union	ร้านค้า Consumer	บริการ Service	
รวมยอด	100	42	4	1	6	24	6	17	Total
อำเภอเมืองจันทบุรี	34	6	1	-	4	7	2	14	Mueang Chanthaburi District
อำเภอขลุง	13	1	-	-	-	11	-	1	Khlung District
อำเภอท่าใหม่	6	3	1	-	-	1	-	1	Tha Mai District
อำเภอโป่งน้ำร้อน	5	3	-	-	-	1	-	1	Pong Nam Ron District
อำเภอมะขาม	8	5	-	-	1	1	1	-	Makham District
อำเภอแหลมสิงห์	4	1	2	-	-	1	-	-	Laem Sing District
อำเภอสอยดาว	13	8	-	1	-	1	3	-	Soi Dao District
อำเภอแก่งหางแมว	11	10	-	-	-	1	-	-	Kaeng Hang Maeo District
อำเภอนายายอาม	4	3	-	-	1	-	-	-	Na Yai Am District
อำเภอเขาคิชฌกูฏ	2	2	-	-	-	-	-	-	Khao Khitchakut District

ที่มา: สำนักงานสหกรณ์จังหวัดจันทบุรี

Source: Chanthaburi Provincial Cooperative Office

ตาราง 18.5 สถิติการรับประกันชีวิต พ.ศ. 2555 - 2564

Table 18.5 Statistics of Life Insurance Business: 2012 - 2021

ปี Year	จำนวนกรมธรรม์ ที่มีผลบังคับ (ราย) Policies in force (Policies)	จำนวน เงินเอาประกันภัย (พันบาท) Sum insured (Thousand baht)	เบี้ยประกันภัย รับทั้งสิ้น (พันบาท) Premiums (Thousand baht)	เงินที่จ่าย ตามกรมธรรม์ (พันบาท) Benefit payment (Thousand baht)
2555 (2012)	225,767	60,511,998	2,901,761	1,604,806
2556 (2013)	247,971	75,572,535	3,352,929	2,087,521
2557 (2014)	261,230	83,125,309	3,853,807	1,870,391
2558 (2015)	273,783	89,067,685	4,055,592	1,925,776
2559 (2016)	281,028	89,927,580	4,433,506	2,286,248
2560 (2017)	300,746	95,682,786	4,896,288	2,314,973
2561 (2018)	303,775	172,815,075	5,027,783	1,680,391
2562 (2019)	306,351	181,334,195	5,138,171	2,725,535
2563 (2020)	444,571	305,451,486	5,355,332	3,103,560
2564 (2021)	312,270	186,833,443	5,004,795	2,474,400

ที่มา: สำนักงานคณะกรรมการกำกับและส่งเสริมการประกอบธุรกิจประกันภัย

Source: Office of Insurance Commission

สถิติการคลัง

Fiscal Statistics

ตาราง 19.1 รายรับ และรายจ่ายจริงขององค์การบริหารส่วนจังหวัด เทศบาล และองค์การบริหารส่วนตำบล จำแนกตามประเภท ปีงบประมาณ 2564 - 2565

Table 19.1 Actual Revenue and Expenditure of Provincial Administrative Organization, Municipality and Subdistrict Administration Organization by Type: Fiscal Years 2021 - 2022

(พันบาท Thousand baht)

ประเภท	2564 (2021)			2565 (2022)			Type
	องค์การบริหาร ส่วนจังหวัด Provincial Administration Organization	เทศบาล Municipality	องค์การบริหาร ส่วนตำบล Subdistrict Administration Organization	องค์การบริหาร ส่วนจังหวัด Provincial Administration Organization	เทศบาล Municipality	องค์การบริหาร ส่วนตำบล Subdistrict Administration Organization	
รายได้รวม	639,404.87	3,315,821.24	1,592,055.84	537,903.08	3,374,328.23	1,607,063.19	Total of Revenue
ภาษีอากร	438,644.76	1,367,522.78	666,822.54	457,131.14	1,570,635.70	760,763.09	Taxes and duties
ค่าธรรมเนียม ใบอนุญาต และค่าปรับ	521.42	74,125.76	9,589.23	80.61	71,438.93	11,600.84	Fees, license fees and fines
ทรัพย์สิน	7,022.49	30,653.98	5,349.59	8,938.01	36,695.15	6,075.11	Property
สาธารณูปโภค และการพาณิชย์	-	18,564.29	3,508.55	-	16,977.69	3,492.62	Public utilities and commerce
เบ็ดเตล็ด	1,071.87	13,566.08	6,400.22	1,238.96	10,512.41	3,846.83	Miscellaneous
เงินอุดหนุน	192,144.33	1,710,910.75	811,259.32	70,514.37	1,651,974.96	821,284.70	Subsidies
อื่น ๆ	-	100,477.58	89,126.39	-	27,872.72	40,024.50	Others
รายจ่ายรวม	426,891.29	2,720,839.56	1,102,547.99	302,251.35	2,704,329.47	1,097,716.76	Total of Expenditure
งบกลาง	99,058.99	681,579.23	354,513.22	60,072.99	696,207.41	369,095.45	Central fund
งบบุคลากร	50,278.77	1,028,311.40	346,784.40	54,653.38	1,028,799.45	323,749.02	Personnel
งบดำเนินงาน	186,102.85	614,779.77	161,698.74	102,664.66	628,783.51	208,745.07	Operations
งบลงทุน	35,719.51	256,874.28	183,381.81	30,851.86	200,676.88	136,142.77	Investments
งบอุดหนุน	55,731.18	107,458.80	52,406.36	54,008.47	144,276.33	55,686.19	Subsidies
งบรายจ่ายอื่น	-	31,836.08	3,763.45	-	5,585.88	4,298.26	Others

ที่มา: สำนักงานส่งเสริมการปกครองท้องถิ่นจังหวัดจันทบุรี

Source: Chanthaburi Provincial Office of Local Administration

ตาราง 19.2 รายรับ และรายจ่ายจริงของเทศบาล จำแนกตามประเภท อำเภอ และเทศบาล ปีงบประมาณ 2565

Table 19.2 Actual Revenue and Expenditure of Municipality by Type, District and Municipality; Fiscal Year 2022

(พันบาท Thousand baht)

อำเภอ/เทศบาล	รายได้ Revenue							รายจ่าย Expenditure							District/Municipality
	ภาษีอากร Taxes and duties	ค่าธรรมเนียมใบอนุญาตและค่าปรับ Fees, license fees and fines	ทรัพย์สิน Property	สาธารณูปโภคและการพาณิชย์ Public utilities and commerce	เบ็ดเตล็ด Miscellaneous	เงินอุดหนุน Subsidies	อื่น ๆ Others	งบกลาง Central fund	งบบุคลากร Personnel	งบดำเนินงาน Operations	งบลงทุน Investments	งบอุดหนุน Subsidies	รายจ่ายอื่น ๆ Others		
รวมยอด	1,570,632.70	71,429.95	36,695.15	16,977.69	10,512.41	1,651,970.00	151,872.72	696,207.41	1,014,144.13	628,783.51	200,379.89	144,276.33	5,585.88	Total	
อำเภอเมืองจันทบุรี	620,749.95	48,054.30	13,216.75	658.12	5,871.00	488,128.31	1,065.52	211,295.78	410,528.19	246,222.42	68,192.26	43,102.58	1,000.00	Mueang Chanthaburi District	
เทศบาลเมืองจันทบุรี	221,498.09	39,665.83	10,937.18	-	5,318.66	216,803.30	-	57,121.28	203,585.95	110,925.55	10,092.70	22,871.62	-	Chanthaburi Town Municipality	
เทศบาลเมืองท่าช้าง	66,182.14	2,179.37	386.23	75.51	115.58	53,566.80	566.01	27,436.84	36,115.63	34,666.82	7,825.27	2,430.99	-	Tha Chang Town Municipality	
เทศบาลเมืองจันทนิมิต	113,895.79	2,318.88	110.64	-	29.95	1,100.97	0.02	28,834.95	37,294.63	24,988.54	872.22	2,091.83	-	Chan Thanimit Town Municipality	
เทศบาลตำบลบางชะชะ	27,750.03	268.74	477.12	-	16.50	20,639.09	-	11,143.02	17,973.60	11,413.26	1,145.55	1,501.50	-	Bang Kacha Subdistrict Municipality	
เทศบาลตำบลพลับพลาณารายณ์	51,164.17	956.74	377.88	-	94.45	57,584.62	-	21,674.90	27,258.36	19,756.72	9,995.22	2,019.06	-	Phlapphla Narai Subdistrict Municipality	
เทศบาลตำบลหนองบัว	18,747.87	162.01	219.54	-	46.95	16,913.39	-	7,719.27	12,838.37	7,585.95	4,565.83	489.05	-	Nong Bua Subdistrict Municipality	
เทศบาลตำบลเกาะขวาง	51,381.22	1,463.05	421.51	-	151.05	41,189.13	-	24,748.72	30,777.17	15,690.10	8,439.97	2,075.20	1,000.00	Ko Khwang Subdistrict Municipality	
เทศบาลตำบลแสง	23,573.64	464.11	122.28	56.08	27.84	23,448.56	-	10,166.71	12,705.94	5,653.02	6,337.70	6,875.75	-	Salaeng Subdistrict Municipality	
เทศบาลตำบลพลับพลา	22,868.57	286.09	95.95	212.14	7.84	34,573.40	-	11,436.79	19,596.13	8,511.97	14,780.61	2,654.35	-	Phlapphla Subdistrict Municipality	
เทศบาลตำบลค่ายเนินวง	23,688.45	289.47	68.41	314.38	62,172.17	22,309.04	499.50	11,013.29	12,382.42	7,030.49	4,137.20	93.23	-	Khai Noenwong Subdistrict Municipality	
อำเภอขลุง	165,229.54	5,351.16	4,667.66	2,484.32	936.75	245,081.48	744.35	91,655.01	144,655.56	66,340.40	24,538.27	10,849.86	-	Khlong District	
เทศบาลเมืองขลุง	44,854.34	3,030.70	3,671.73	996.14	655.78	86,366.10	-	21,693.89	66,772.21	32,944.55	6,706.83	320.00	-	Khlong Town Municipality	
เทศบาลตำบลบ่อ	22,803.21	472.31	372.12	-	82.14	30,521.93	-	18,364.90	10,408.89	7,866.75	495.11	3,848.02	-	Bo Subdistrict Municipality	
เทศบาลตำบลเกวียนหัก	18,880.88	404.19	139.96	-	34.67	27,255.58	26.26	12,221.21	10,512.90	7,097.97	12,588.89	429.50	-	Kwian Hak Subdistrict Municipality	
เทศบาลตำบลตกพรม	18,860.61	341.19	101.44	739.69	6.29	25,165.94	-	7,923.56	23,174.58	4,060.97	2,560.66	1,823.11	-	Tok Phrom Subdistrict Municipality	
เทศบาลตำบลฉนวนยาว	21,678.46	585.61	166.22	-	7.99	22,936.08	-	11,871.87	10,642.74	4,022.40	224.24	1,188.19	-	Wan Yao Subdistrict Municipality	
เทศบาลตำบลซึ้ง	20,318.14	312.57	82.93	-	45.99	14,658.90	-	11,158.79	11,670.00	4,195.09	670.43	1,358.21	-	Sueng Subdistrict Municipality	
เทศบาลตำบลบ่อเวฬุ	17,833.91	204.77	133.26	748.49	103.93	38,176.93	718.09	8,420.80	11,474.23	6,152.67	1,292.12	1,882.83	-	Bor Wen Subdistrict Municipality	
อำเภอท่าใหม่	186,823.98	7,135.23	9,804.82	-	1,186.07	190,843.73	5,218.15	89,937.55	133,203.78	78,973.24	31,298.31	6,215.06	4,176.00	Tha Mai District	
เทศบาลเมืองท่าใหม่	64,431.01	923.93	3,025.50	-	979.04	81,169.70	48.60	30,211.95	56,556.79	32,050.44	2,655.07	564.65	-	Tha Mai Town Municipality	
เทศบาลตำบลเนินสูง	24,993.61	2,889.91	4,957.60	-	163.37	17,770.41	-	8,882.43	17,263.81	14,336.79	494.90	512.40	-	Noen Sung Subdistrict Municipality	
เทศบาลตำบลหนองคล้า	24,877.81	430.80	1,348.41	-	6.16	19,929.86	-	10,262.48	18,219.03	11,248.87	591.89	2,784.60	-	Nong Khla Subdistrict Municipality	
เทศบาลตำบลเขาบายศรี	23,105.97	881.96	130.12	-	3.18	31,771.05	993.55	14,795.06	14,686.09	10,429.31	13,871.57	1,743.60	-	Khao Bai Si Subdistrict Municipality	
เทศบาลตำบลเขาหัว-พลอยแหวน	23,938.19	1,423.82	125.47	-	20.15	14,167.19	-	8,515.16	12,126.89	5,270.52	9,140.05	67.21	-	Khao Wua-Phloi Waen Subdistrict Municipality	
เทศบาลตำบลสองพี่น้อง	25,477.38	584.81	217.72	-	14.17	26,035.52	4,176.00	17,270.47	14,351.19	5,637.32	4,544.83	542.60	4,176.00	Song Phi Nong Subdistrict Municipality	
อำเภอโป่งน้ำร้อน	106,529.08	3,494.24	3,398.78	3,344.05	881.14	128,337.92	2,185.50	53,162.89	63,535.19	42,391.92	31,055.54	15,912.23	-	Pong Nam Ron District	

ตาราง 19.2 รายรับ และรายจ่ายจริงของเทศบาล จำแนกตามประเภท อำเภอ และเทศบาล ปีงบประมาณ 2565 (ต่อ)

Table 19.2 Actual Revenue and Expenditure of Municipality by Type, District and Municipality; Fiscal Year 2022 (Cont.)

(พันบาท Thousand baht)

อำเภอ/เทศบาล	รายได้ Revenue							รายจ่าย Expenditure						District/Municipality
	ภาษีอากร Taxes and duties	ค่าธรรมเนียมใบอนุญาตและค่าปรับ Fees, license fees and fines	ทรัพย์สิน Property	สาธารณูปโภคและการพาณิชย์ Public utilities and commerce	เบ็ดเตล็ด Miscellaneous	เงินอุดหนุน Subsidies	อื่น ๆ Others	งบกลาง Central fund	งบบุคลากร Personnel	งบดำเนินงาน Operations	งบลงทุน Investments	งบอุดหนุน Subsidies	รายจ่ายอื่น ๆ Others	
เทศบาลตำบลไทรน้อย	38,049.73	1,477.39	479.82	-	529.55	39,035.08	-	17,657.34	24,956.61	11,439.30	17,217.94	6,068.40	-	Pong Nam Ron Subdistrict Municipality
เทศบาลตำบลหนองตากย	29,381.95	569.74	290.33	40.44	152.31	34,251.10	-	15,493.41	15,390.51	13,550.61	8,285.99	5,277.13	-	Nong Takong Subdistrict Municipality
เทศบาลตำบลคลองใหญ่	17,782.28	1,230.17	2,480.38	3,303.61	94.64	30,247.92	-	10,006.80	12,636.69	12,261.69	1,595.08	3,128.30	-	Khlong Yai Subdistrict Municipality
เทศบาลตำบลทับไทร	21,315.12	216.94	148.24	-	104.65	24,803.82	2,185.50	10,005.34	10,551.38	5,140.33	3,956.53	1,438.40	-	Thap Sai Subdistrict Municipality
อำเภอมะขาม	128,058.49	2,977.04	2,262.62	2,377.49	836.04	208,297.98	2,200.94	67,334.39	69,050.80	61,849.58	22,902.30	35,635.83	403.89	Makham District
เทศบาลตำบลมะขาม	17,937.31	206.33	952.85	191.43	321.43	13,214.91	-	4,820.54	10,985.42	7,018.04	5,416.18	2,109.59	-	Makham Subdistrict Municipality
เทศบาลตำบลมะขามเมืองใหม่	7,276.32	495.27	638.69	-	20.88	-	-	5,730.86	3,852.13	3,812.65	2,942.30	11,297.90	-	Makham Muengmai Subdistrict Municipality
เทศบาลตำบลอังกีศรี	21,007.66	744.31	214.37	2,186.06	125.81	37,531.94	2,154.00	13,282.25	12,670.92	7,593.31	290.99	429.60	-	Ang Khiri Subdistrict Municipality
เทศบาลตำบลท่าหลวง	16,985.30	363.96	83.48	-	49.70	9,507.80	-	7,271.45	9,147.19	5,399.03	296.99	707.58	-	Tha Luang Subdistrict Municipality
เทศบาลตำบลวังแฉม	19,003.59	471.35	164.20	-	42.30	27,414.14	46.94	10,463.24	10,528.59	4,412.59	13,344.40	709.80	-	Wang Saem Subdistrict Municipality
เทศบาลตำบลฉนวน	19,108.94	26.12	102.52	-	86.55	65,688.50	-	8,790.88	9,773.07	5,064.06	266.89	1,502.04	-	Chaman Subdistrict Municipality
เทศบาลตำบลปดิว	26,739.37	669.68	106.50	-	189.37	54,940.69	-	16,975.18	12,093.47	28,549.91	641.54	18,879.33	403.89	Patthawi Subdistrict Municipality
อำเภอแหลมสิงห์	70,927.84	1,319.60	616.27	-	45.45	73,964.21	-	42,137.18	46,007.10	25,592.72	3,211.11	3,583.65	-	Laem Sing District
เทศบาลตำบลปากน้ำแหลมสิงห์	37,309.24	723.77	437.68	-	10.74	33,892.08	-	23,369.53	23,936.05	18,408.97	943.28	1,795.50	-	Pak Nam Laem Sing Subdistrict Municipality
เทศบาลตำบลพลู	33,618.59	595.83	178.58	-	34.71	40,072.13	-	18,767.65	22,071.05	7,183.75	2,267.83	1,788.15	-	Phlu Subdistrict Municipality
อำเภอสอยดาว	89,646.14	809.62	1,395.03	5,071.20	120.48	97,777.36	2,248.25	50,512.45	49,513.59	38,998.14	1,071.49	10,196.41	-	Soi Dao District
เทศบาลตำบลทรายขาว	47,679.08	205.24	798.35	4,764.34	89.23	37,721.18	-	22,535.13	22,552.99	19,325.81	478.89	6,070.21	-	Sai Khao Subdistrict Municipality
เทศบาลตำบลทับช้าง	41,970.06	604.39	596.68	306.86	31.25	60,056.18	2,248.25	27,977.32	26,960.60	19,672.33	592.60	4,126.20	-	Thap Chang Subdistrict Municipality
อำเภอแก่งหางแมว	28,373.77	191.10	292.08	466.08	159.27	32,817.94	-	16,304.04	12,991.07	8,947.13	217.73	4,049.51	-	Kaeng Hang Maeo District
เทศบาลตำบลพวา	28,373.77	191.10	292.08	466.08	159.27	32,817.94	-	16,304.04	12,991.07	8,947.13	217.73	4,049.51	-	Phawa Subdistrict Municipality
อำเภอนายายอาม	63,988.15	1,122.76	293.27	1,323.31	105.87	43,765.37	420.02	31,143.53	32,026.12	23,605.60	10,114.36	2,750.89	-	Na Yai Am District
เทศบาลตำบลนายายอาม	23,659.76	596.46	191.60	-	16.40	14,993.65	-	9,771.66	12,614.94	10,539.70	903.30	789.96	-	Na Yai Am Subdistrict Municipality
เทศบาลตำบลสนามชัย	18,343.82	374.41	0.35	1,323.31	16.02	13,216.15	420.02	10,106.83	10,781.89	8,422.19	372.58	536.95	-	Sanam Chai Subdistrict Municipality
เทศบาลตำบลช้างข้าม	21,984.56	151.88	101.31	-	73.45	15,555.57	-	11,265.03	8,629.29	4,643.71	8,838.49	1,423.97	-	Chang Kham Subdistrict Municipality
อำเภอเขาคิชฌกูฏ	110,305.79	974.91	747.89	1,253.14	370.34	142,955.71	137,790.00	42,724.59	52,632.71	35,862.36	7,778.52	11,980.31	5.99	Khao Kitchakut District
เทศบาลตำบลพลวง	26,697.16	422.81	253.44	1,253.14	120.34	30,902.18	-	12,699.60	14,670.20	10,252.91	1,574.21	3,616.68	-	Phluang Subdistrict Municipality
เทศบาลตำบลตะเคียนทอง	19,185.79	28.31	149.20	-	74.60	26,710.75	-	8,724.81	12,647.21	4,277.24	2,199.61	1,197.69	5.99	Takhian Thong Subdistrict Municipality
เทศบาลตำบลชากไทย	19,919.82	282.48	221.61	-	30.40	18,457.45	-	8,590.50	10,405.06	6,324.99	1,456.52	1,806.99	-	Chak Thai Subdistrict Municipality
เทศบาลตำบลจันทเขลม	21,103.77	213.41	123.63	-	92.00	30,224.15	8,345.00	10,944.38	19,456.47	8,271.60	605.08	2,547.40	-	Chanthakhem Subdistrict Municipality
เทศบาลตำบลคลองพลู	23,399.23	27.90	-	-	53.00	36,661.19	-	1,765.30	10,109.11	6,735.62	1,943.10	2,811.55	-	Khlong Phlu Subdistrict Municipality

ที่มา: สำนักงานส่งเสริมการปกครองท้องถิ่นจังหวัดจันทบุรี

Source: Chanthaburi Provincial Office of Local Administration

ตาราง 19.3 รายรับ และรายจ่ายจริงขององค์การบริหารส่วนตำบล จำแนกตามประเภท อำเภอ และองค์การบริหารส่วนตำบล ปีงบประมาณ 2565

Table 19.3 Actual Revenue and Expenditure of Subdistrict Administration Organization by Type, District and Subdistrict Administration Organization: Fiscal Year 2022

(พันบาท Thousand baht)

อำเภอ/ องค์การ บริหารส่วนตำบล	รายได้ Revenue							รายจ่าย Expenditure						District/ Subdistrict Administration Organization (SAO)
	ภาษีอากร Taxes and duties	ค่าธรรมเนียม ใบอนุญาต และค่าปรับ Fees, license fees and fines	ทรัพย์สิน Property	สาธารณูปโภค และการพาณิชย์ Public utilities and commerce	เบ็ดเตล็ด Miscellaneous	เงินอุดหนุน Subsidies	อื่น ๆ Others	งบกลาง Central fund	งบบุคลากร Personnel	งบดำเนินงาน Operations	งบลงทุน Investments	งบอุดหนุน Subsidies	รายจ่ายอื่น ๆ Others	
รวมยอด	759,783.09	11,600.84	6,075.11	3,492.62	3,846.83	821,284.70	40,024.50	369,105.45	323,749.02	208,745.07	136,142.77	55,686.19	4,298.26	Total
อำเภอเมืองจันทบุรี	111,063.71	2,462.74	774.99	2,033.71	263.44	117,577.54	19,463.06	50,858.42	47,510.04	30,037.35	17,114.79	3,156.69	30.00	Mueang Chanthaburi District
อบต. คลองนารายณ์	18,783.74	311.45	150.93	-	15.38	10,959.91	-	8,952.42	7,648.31	3,859.46	119.00	21.62	-	Khlong Narai SAO
อบต. คมบาง	18,784.01	403.28	87.64	-	108.50	19,238.60	1,603.00	9,784.41	7,809.45	2,993.40	11,529.76	789.33	-	Khom Bang SAO
อบต. ท่าช้าง	57,639.91	1,503.20	400.12	1,507.31	139.20	73,140.57	17,860.06	23,628.43	23,578.17	19,485.37	3,347.31	1,321.69	30.00	Tha Chang SAO
อบต. หอนงบัว	16,856.05	244.81	136.29	526.39	0.36	14,238.47	-	8,493.17	8,474.12	3,699.12	2,118.72	1,024.05	-	Nong Bua SAO
อำเภอขลุง	83,424.49	977.72	824.99	209.87	55.50	81,391.41	4,781.30	31,579.91	39,270.40	20,409.97	8,015.51	3,672.90	-	Khlong District
อบต. ตะปอน	16,047.62	453.54	238.88	-	12.00	15,216.89	1,425.00	8,350.81	8,528.02	3,463.49	727.61	852.31	-	Tapon SAO
อบต. บางชัน	17,596.98	172.03	198.76	-	15.73	9,592.25	621.00	6,713.34	7,247.88	5,316.51	1,798.71	316.92	-	Bang Chan SAO
อบต. มาบไฟ	16,410.17	25.51	120.95	-	0.22	15,248.98	-	4,762.86	8,067.65	3,583.06	4,014.63	755.76	-	Map Phai SAO
อบต. วังสรรพรส	17,279.74	35.46	115.28	-	0.15	23,016.10	280.00	6,144.49	7,657.34	4,953.60	537.07	1,110.66	-	Wang Sappharot SAO
อบต. ตรอกนอง	16,089.97	291.19	151.14	209.87	27.40	18,317.20	2,455.30	5,608.42	7,769.50	3,093.32	937.49	637.26	-	Trok Nong SAO
อำเภอท่าใหม่	155,685.12	2,829.88	1,095.98	958.78	2,626.30	139,649.25	3,995.00	74,223.15	68,283.49	37,926.63	41,087.36	6,522.96	-	Tha Mai District
อบต. สีพญา-บ่อพุ	16,244.01	47.84	217.88	264.41	32.56	10,819.52	-	7,250.00	8,334.49	1,969.45	1,315.62	254.81	-	Si Phaya-Bo Phu SAO
อบต. หุ่งเบญจจา	26,949.37	39.44	241.53	-	87.42	19,571.81	-	14,462.65	9,765.90	3,582.72	974.90	388.44	-	Tung Benja SAO
อบต. รำพัน	17,714.41	30.86	103.94	-	36.10	17,183.59	3,995.00	8,257.13	8,245.85	3,504.05	1,500.60	729.75	-	Ramphan SAO
อบต. โขม่ง	16,143.43	496.74	70.02	694.37	26.17	9,197.18	-	6,088.88	7,564.00	6,119.38	4,335.04	421.37	-	Khamong SAO
อบต. ตะกาดเจ้า	25,219.85	862.46	68.17	-	274.70	29,701.94	-	15,673.61	13,313.61	8,821.14	9,836.38	1,669.44	-	Takat Ngao SAO
อบต. คลองขุด	29,997.80	1,164.35	268.90	-	157.48	29,980.38	-	10,108.26	12,090.12	9,516.72	18,026.25	711.90	-	Khlong Khut SAO
อบต. เขามแก้ว	23,416.25	188.19	125.54	-	2,011.88	23,194.85	-	12,382.63	8,969.52	4,413.17	5,098.58	2,347.25	-	Khao Kao SAO
อำเภอโป่งน้ำร้อน	46,934.23	83.81	443.48	-	259.01	52,752.83	1,285.00	23,122.65	19,285.52	15,777.94	1,572.96	5,752.08	25.94	Pong Nam Ron District
อบต. โป่งน้ำร้อน	26,122.66	49.58	220.87	-	97.90	36,083.53	1,285.00	14,987.61	11,989.87	9,810.19	381.66	2,710.93	25.94	Pong Nam Ron SAO
อบต. เทพนimit	20,811.57	34.23	222.61	-	161.11	16,669.31	-	8,135.04	7,295.64	5,967.75	1,191.30	3,041.14	-	Thep Nimit SAO
อำเภอแหลมสิงห์	69,156.86	1,285.57	636.27	-	47.98	64,068.19	34.00	33,994.37	30,859.37	16,909.92	19,030.20	3,149.17	-	Laem Sing District
อบต. เกาะเปริด	16,279.69	237.57	191.13	-	16.92	11,573.88	-	7,344.05	7,663.91	3,968.81	358.30	991.55	-	Ko Perit SAO
อบต. หนงchim	19,758.08	467.98	111.60	-	14.50	30,634.78	34.00	10,869.55	8,136.33	5,379.65	15,665.20	1,144.42	-	Nong Chim SAO
อบต. บางสระเก้า	15,897.87	168.08	165.87	-	15.41	9,285.28	-	6,421.31	5,897.26	2,832.55	2,502.00	398.02	-	Bang Sa Kao SAO
อบต. บางกะไชย	17,221.22	411.95	167.66	-	1.16	12,574.26	-	9,359.46	9,161.88	4,728.91	504.70	615.18	-	Bang Kachai SAO

ตาราง 19.3 รายรับ และรายจ่ายจริงขององค์การบริหารส่วนตำบล จำแนกตามประเภท อำเภอ และองค์การบริหารส่วนตำบล ปีงบประมาณ 2565 (ต่อ)

Table 19.3 Actual Revenue and Expenditure of Subdistrict Administration Organization by Type, District and Subdistrict Administration Organization: Fiscal Year 2022 (Cont.)

(พันบาท Thousand baht)

อำเภอ/ องค์การ บริหารส่วนตำบล	รายได้ Revenue							รายจ่าย Expenditure						District/ Subdistrict Administration Organization (SAO)
	ภาษีอากร Taxes and duties	ค่าธรรมเนียม ใบอนุญาต และค่าปรับ Fees, license fees and fines	ทรัพย์สิน Property	สาธารณูปโภค และการพาณิชย์ Public utilities and commerce	เบ็ดเตล็ด Miscellaneous	เงินอุดหนุน Subsidies	อื่น ๆ Others	งบกลาง Central fund	งบบุคลากร Personnel	งบดำเนินงาน Operations	งบลงทุน Investments	งบอุดหนุน Subsidies	รายจ่ายอื่น ๆ Others	
อำเภอสอยดาว	111,816.19	660.07	782.89	271.89	333.06	157,912.11	5,291.50	61,741.46	43,464.79	30,897.31	21,814.52	15,285.43	-	Soi Dao District
อบต. ปะตง	27,239.65	35.18	213.76	-	54.40	50,999.87	-	15,561.59	8,165.33	5,700.42	9,814.18	3,439.41	-	Patong SAO
อบต. หุ้งขาน	30,689.52	347.38	187.29	-	112.61	46,122.88	5,291.50	18,647.59	12,645.71	9,762.42	3,662.41	4,664.47	-	Thung Khanan SAO
อบต. ทรายขาว	26,957.16	40.88	241.38	-	10.90	30,727.19	-	11,962.77	10,421.90	6,763.29	3,313.79	3,289.71	-	Sai Khao SAO
อบต. สะดอน	26,929.85	236.62	140.46	271.89	155.15	30,062.17	-	15,569.50	12,231.84	8,671.18	5,024.15	3,891.84	-	Saton SAO
อำเภอแก่งหางแมว	96,665.25	2,305.48	1,224.29	18.37	145.15	112,912.41	5,168.08	51,734.08	38,124.96	21,391.83	13,244.26	10,432.64	4,242.32	Kaeng Hang Maeo District
อบต. แก่งหางแมว	27,439.75	2,045.07	604.17	-	9.02	46,744.39	4,207.78	17,391.72	9,135.26	7,598.98	3,523.08	4,082.34	4,242.32	Kaeng Hang Maeo SAO
อบต. ขุนซ่อง	31,305.43	178.93	262.03	-	103.33	34,769.60	-	18,094.80	13,112.21	7,172.81	8,118.70	2,821.40	-	Khun Song SAO
อบต. สามพี่น้อง	20,819.11	56.08	190.30	18.37	4.64	21,019.40	-	10,399.22	7,439.69	3,476.85	23.70	2,092.40	-	Sam Phi Nong SAO
อบต. เขาวงกต	17,100.96	25.40	167.79	-	28.16	10,379.01	960.30	5,848.33	8,437.81	3,143.18	1,578.78	1,436.50	-	Khao Wongkot SAO
อำเภอนายายอาม	85,037.25	995.58	292.21	-	116.39	95,020.96	6.57	41,841.41	36,950.45	35,394.11	14,263.16	7,714.32	-	Na Yai Am District
อบต. นายายอาม	26,614.26	356.76	-	-	25.16	25,931.62	-	12,135.23	9,248.45	18,801.46	8,334.35	2,554.31	-	Na Yai Am SAO
อบต. วังโตนด	17,791.80	554.91	55.22	-	50.24	18,684.40	-	7,978.73	9,077.93	5,554.85	1,564.79	1,190.43	-	Wang Tanot SAO
อบต. กระแจะ	18,468.13	48.78	101.96	-	25.06	31,921.86	-	10,298.16	9,547.51	4,899.81	1,441.00	1,824.90	-	Krachae SAO
อบต. วังใหม่	22,163.05	35.13	135.02	-	15.93	18,483.08	6.57	11,429.30	9,076,557.40	6,137.98	2,923.02	2,144.68	-	Wang Mai SAO

ที่มา: สำนักงานส่งเสริมการปกครองท้องถิ่นจังหวัดจันทบุรี

Source: Chanthaburi Provincial Office of Local Administration

ตาราง 19.4 รายได้จากการจัดเก็บเงินภาษีของกรมสรรพากร จำแนกตามประเภทภาษี และอำเภอ พ.ศ. 2565

Table 19.4 Revenue Tax by Type of Taxes and District: 2022

(ล้านบาท Million bath)

อำเภอ	รวม Total	ประเภทภาษี Type of taxes							District
		บุคคลธรรมดา Personal income tax	นิติบุคคล Corporate income tax	การค้า Business tax	มูลค่าเพิ่ม Value added tax	ธุรกิจเฉพาะ Specific duties	อากรแสตมป์ Stamp duties	อื่น ๆ Others	
รวมยอด	1,429.58	342.39	641.82	-	420.91	10.54	11.30	2.59	Total
อำเภอเมืองจันทบุรี	795.50	194.19	340.67	-	243.33	9.01	7.04	1.26	Mueang Chanthaburi District
อำเภอขลุง	59.56	17.90	21.72	-	18.92	0.20	0.55	0.27	Khlung District
อำเภอท่าใหม่	157.37	44.17	48.76	-	62.93	0.36	0.83	0.30	Tha Mai District
อำเภอโป่งน้ำร้อน	227.71	26.83	180.63	-	19.63	0.09	0.45	0.08	Pong Nam Ron District
อำเภอมะขาม	51.15	15.14	21.07	-	13.85	0.13	0.81	0.15	Makham District
อำเภอแหลมสิงห์	20.84	8.88	3.04	-	8.44	0.20	0.19	0.09	Laem Sing District
อำเภอสอยดาว	51.85	14.09	15.53	-	21.05	0.28	0.72	0.18	Soi Dao District
อำเภอแก่งหางแมว	17.73	4.80	2.74	-	10.06	0.04	0.02	0.07	Kaeng Hang Maeo District
อำเภอนายายอาม	32.52	9.09	4.74	-	17.92	0.18	0.48	0.10	Na Yai Am District
อำเภอเขาคิชฌกูฏ	15.35	7.30	2.92	-	4.78	0.05	0.21	0.09	Khao Khitchakut District

ที่มา: สำนักงานสรรพากรพื้นที่จันทบุรี

Source: Chanthaburi Provincial Revenue Office

ตาราง 19.5 รายได้จากการจัดเก็บเงินภาษีของกรมสรรพสามิต จำแนกตามรายการ พ.ศ. 2561 - 2565

Table 19.5 Revenue of Excise Tax by Items: 2018 - 2022

(บาท Baht)

รายการ	2561 (2018)	2562 (2019)	2563 (2020)	2564 (2021)	2565 (2022)	Items
รวมยอด	28,352,944.67	25,918,627.46	26,040,408.65	22,710,391.09	22,356,955.01	Total
โคมไฟฟ้า และโคมระย้า	-	-	-	-	-	Lighting and chandelier
น้ำมัน และผลิตภัณฑ์น้ำมัน	421,200.00	-	334,880.00	-	-	Petroleum and petroleum products
เครื่องดื่ม	159,708.21	380,021.60	390,580.16	146,104.54	666,980.10	Beverage
เครื่องปรับอากาศ	-	-	-	-	-	Air conditioner
แก้ว และเครื่องแก้ว	-	-	-	-	-	Crystal
รถยนต์	195,630.50	88,237.00	-	378,360.32	781,396.60	Automobile
เรือ	-	-	-	-	-	Boat
ผลิตภัณฑ์เครื่องหอม และเครื่องสำอาง	7,200.00	-	-	-	1,536.00	Perfume and cosmetic
พรมหรือสิ่งทอปูพื้นทำด้วยขนสัตว์	-	-	-	-	-	Carpet and other floor covering animal hair
รถจักรยานยนต์	11,120.00	93,357.50	-	19,300.00	7,900.00	Motorcycles
หินอ่อน และหินแกรนิต	-	-	-	-	-	Marble and granite
แบตเตอรี่	-	-	-	-	-	Battery
สารทำลายชั้นบรรยากาศโอโซน	-	-	-	-	-	Ozone depleting halogenated hydrocarbon acrylic
สนามแข่งม้า	-	-	-	-	-	Horse racing course
สนามกอล์ฟ	1,227,792.80	1,212,982.22	1,126,901.40	1,177,443.85	1,165,437.38	Golf course
กิจการโทรคมนาคม	-	-	-	-	-	Telecommunication business
ไนต์คลับ และดิสโกเธค	1,232,962.46	1,360,916.85	748,252.99	294,417.88	677,598.38	Nightclub and discotheque
สถานอาบน้ำหรืออบตัว และนวด	1,075,723.11	875,363.42	512,791.37	123,623.80	123,484.63	Turkish bath or parlour massage
สลากกินแบ่ง	-	-	-	-	-	Lottery
ไพ่	-	-	-	-	-	Playing card
ยาสูบ และยาเส้น	-	-	-	-	-	Cigarette and tobacco
สุรากลั่น	16,620,065.69	16,359,195.23	14,969,222.00	12,288,419.00	10,685,466.00	Distilled beverage
สุราแช่	46,681.25	38,935.00	11,000.00	50,512.50	242,566.46	Brewed beverage
อื่น ๆ	7,354,860.65	5,509,618.64	7,861,725.73	8,232,209.20	8,004,589.46	Others

สถิติทรัพยากรธรรมชาติและสิ่งแวดล้อม

Natural Resources and Environment Statistics

สถิติทรัพยากรธรรมชาติและสิ่งแวดล้อม

Natural Resources and Environment Statistics

ตาราง 20.1 ปริมาณน้ำที่นำไปใช้งานได้ จากอ่างเก็บน้ำขนาดใหญ่ จำแนกตามภาค อ่างเก็บน้ำ และเขื่อน ณ วันที่ 1 มกราคม พ.ศ. 2564 - 2566

Table 20.1 The Effective Storage Capacity from Reservoir by Region and Dam as of 1st January: 2021 - 2023

(ล้านลูกบาศก์เมตร Million cubic metre)

ภาค/อ่างเก็บน้ำ/เขื่อน	ความจุที่ระดับน้ำสูงสุด Maximum storage capacity	ความจุใช้งานได้ Active storage	ปริมาณใช้การ Effective storage capacity						Region/Reservoir/Dam
			2564 (2021)		2565 (2022)		2566 (2023)		
			ปริมาณใช้การ EFC.	ร้อยละ Percent	ปริมาณใช้การ EFC.	ร้อยละ Percent	ปริมาณใช้การ EFC.	ร้อยละ Percent	
ทั่วราชอาณาจักร	80,106	47,384	19,531	41.2	29,650	62.6	33,353	47.0	Whole Kingdom
ภาคเหนือ									Northern Region
ภูมิพล	13,462	9,662	1,669	17.3	4,178	43.2	8,079	83.6	Bhumibol
สิริกิติ์	10,508	6,660	2,470	37.1	1,532	23.0	3,493	52.5	Sirikit
แม่จัดสมบูรณ์ชล	323	253	129	51.1	102	40.4	262	103.8	Mae Ngat Somboon Chon
แม่กวางอุดมธารา	295	249	96	38.6	72	28.9	235	94.5	Mae Kuang Udom Thara
กิวลม	106	103	65	63.3	93	90.6	99	96.9	Kiu Lom
กิวคอบมา	209	164	70	42.7	134	81.8	182	111.0	Kiu Kor Mar
แควน้อยบำรุงแดน	1,080	896	364	40.6	816	91.1	772	86.2	Kwae Noi Bamrungdan
แม่มอก	110	94	27	28.7	84	89.3	77	82.2	Mae Mok
ภาคตะวันออกเฉียงเหนือ									Northeastern Region
ห้วยหลวง	136	129	51	39.5	65	50.4	104	80.6	Huai Luang
น้ำอูน	780	475	188	39.6	261	54.9	293	61.6	Nam Un
น้ำพุง	200	157	80	51.0	86	54.8	79	50.6	Nam Pung
จุฬารักษ์	181	127	108	85.0	118	92.9	107	83.9	Chulabhon
อุบลรัตน์	4,640	1,850	914	49.4	1,490	80.5	1,388	75.0	Ubol Ratana
ลำปาว	2,450	1,880	846	45.0	1,113	59.2	1,595	84.8	Lam Pao
ลำตะคอง	445	292	323	110.7	302	103.5	316	108.4	Lam Takhong
ลำพระเพลิง	242	154	153	99.6	152	99.0	144	93.7	Lam Phra Phloeng
มูลบน	350	134	134	100.0	132	98.5	126	94.0	Munbon
ลำแซะ	325	268	236	88.1	268	100.0	251	93.7	Lam Sae

ตาราง 20.1 ปริมาณน้ำที่นำไปใช้งานได้ จากอ่างเก็บน้ำขนาดใหญ่ จำแนกตามภาค อ่างเก็บน้ำ และเขื่อน ณ วันที่ 1 มกราคม พ.ศ. 2564 - 2566 (ต่อ)

Table 20.1 The Effective Storage Capacity from Reservoir by Region and Dam as of 1st January: 2021 - 2023 (Cont.)

(ล้านลูกบาศก์เมตร Million cubic metre)

ภาค/อ่างเก็บน้ำ/เขื่อน	ความจุที่ระดับน้ำสูงสุด Maximum storage capacity	ความจุใช้งานได้ Active storage	ปริมาณใช้การ Effective storage capacity						Region/Reservoir/Dam
			2564 (2021)		2565 (2022)		2566 (2023)		
			ปริมาณใช้การ EFC.	ร้อยละ Percent	ปริมาณใช้การ EFC.	ร้อยละ Percent	ปริมาณใช้การ EFC.	ร้อยละ Percent	
ลำปางรอง	197	118	96	81.4	112	94.9	110	61.6	Lam Nang Rong
สิรินธร	1,966	1,135	795	70.1	862	76.0	790	69.6	Sirindhorn
ภาคกลาง									Central Region
ป่าสักชลสิทธิ์	960	957	654	68.3	852	89.0	843	88.1	Pasak Chonlasittha
ทับเสลา	190	143	94	65.7	120	83.9	115	80.1	Thap Salao
กระเสียว	390	259	159	61.4	260	100.4	257	99.4	Krasieo
ภาคตะวันตก									Western Region
ศรีนครินทร์	18,770	7,480	2,927	39.1	6,073	81.2	5,561	74.3	Srinagarindra
วชิราลงกรณ์ (เขาแหลม)	11,000	5,848	1,663	28.4	4,479	76.6	2,856	48.8	Vajiralongkorn (Khao Laem)
ภาคตะวันออก									Eastern Region
ขุนด่านปราการชล	225	219	188	85.7	192	87.5	200	91.3	Khundanprakanchon
คลองสิียด	450	390	132	33.8	176	45.1	267	68.5	Klong Sri Yat
บางพระ	127	105	63	60.0	96	91.5	95	90.9	Bang Phra
หนองปลาไหล	206	150	145	96.5	151	100.5	157	104.6	Nongphalai
ประแสร์	322	275	208	75.6	257	93.5	248	90.3	Pra Sae
นฤบดินทรจินดา	338	276	203	73.7	229	83.1	237	84.3	Naruebodindrachinta
ภาคใต้									Southern Region
แก่งกระจาน	900	645	454	70.4	571	88.5	428	66.4	Kaeng Krachan
ปราณบุรี	490	373	337	90.2	328	87.8	231	62.0	Pran Buri
รัชชประภา	6,144	4,287	2,400	56.0	3,122	72.8	2,399	56.0	Rajjaprabha
บางยาง	1,590	1,178	1,093	92.8	772	65.5	956	81.1	Bang Lang

ที่มา: กรมชลประทาน กระทรวงเกษตรและสหกรณ์

Source: The Royal Irrigation Department, Ministry of Agriculture and Cooperatives

ตาราง 20.2 แหล่งน้ำ จำแนกตามประเภทแหล่งน้ำ และอำเภอ พ.ศ. 2564 - 2565

Table 20.2 Water Resources by Type of Water Resources and District: 2021 - 2022

อำเภอ	2564 (2021)										2565 (2022)										District
	รวม Total	ประเภทแหล่งน้ำ Type of water resources									รวม Total	ประเภทแหล่งน้ำ Type of water resources									
		อ่างเก็บน้ำ Reservoir			ฝาย คอนกรีต Concrete Weir	ทำนบ Weir	สระ หนอง Lagoon	คู คลอง Canal	บ่อ บาดาล Artesian well	บ่อ น้ำตื้น Shallow well		อ่างเก็บน้ำ Reservoir			ฝาย คอนกรีต Concrete Weir	ทำนบ Weir	สระ หนอง Lagoon	คู คลอง Canal	บ่อ บาดาล Artesian well	บ่อ น้ำตื้น Shallow well	
		ใหญ่ Large	กลาง Medium	เล็ก Small								ใหญ่ Large	กลาง Medium	เล็ก Small							
รวมยอด	369	-	4	30	132	3	129	71	-	-	372	-	4	30	135	3	129	71	-	-	Total
อำเภอเมืองจันทบุรี	29	-	-	1	4	-	15	9	-	-	29	-	-	1	4	-	15	9	-	-	Mueang Chanthaburi District
อำเภอขลุง	35	-	-	4	14	-	12	5	-	-	35	-	-	4	14	-	12	5	-	-	Khlung District
อำเภอท่าใหม่	70	-	-	4	10	1	29	26	-	-	71	-	-	4	11	1	29	26	-	-	Tha Mai District
อำเภอโป่งน้ำร้อน	42	-	2	3	30	1	2	4	-	-	43	-	2	3	31	1	2	4	-	-	Pong Nam Ron District
อำเภอมะขาม	42	-	-	7	9	-	23	3	-	-	42	-	-	7	9	-	23	3	-	-	Makham District
อำเภอแหลมสิงห์	5	-	-	-	3	1	1	-	-	-	5	-	-	-	3	1	1	-	-	-	Laem Sing District
อำเภอสอยดาว	50	-	-	4	38	-	3	5	-	-	50	-	-	4	38	-	3	5	-	-	Soi Dao District
อำเภอแก่งหางแมว	39	-	1	4	13	-	14	7	-	-	39	-	1	4	13	-	14	7	-	-	Kaeng Hang Maeo District
อำเภอนายายอาม	42	-	-	-	4	-	28	10	-	-	43	-	-	-	5	-	28	10	-	-	Na Yai Am District
อำเภอเขาคิชฌกูฏ	15	-	1	3	7	-	2	2	-	-	15	-	1	3	7	-	2	2	-	-	Khao Khitchakut District

ที่มา: โครงการชลประทานจันทบุรี

Source: Chanthaburi Provincial Irrigation Office

ตาราง 20.3 ปริมาณน้ำที่เก็บเฉลี่ยทั้งปี จำแนกตามประเภทแหล่งน้ำ และอำเภอ พ.ศ. 2564 - 2565

Table 20.3 Average Quantity of Water as Dammed Up by Type of Water Resources and District: 2021 - 2022

(ล้านลูกบาศก์เมตร Million cubic metre)

อำเภอ	ประเภทแหล่งน้ำ Type of Water Resources								District
	2564 (2021)				2565 (2022)				
	รวม Total	อ่างเก็บน้ำ Reservoir	ฝายคอนกรีต Concrete weir	ประตูระบายน้ำ Floodgate	รวม Total	อ่างเก็บน้ำ Reservoir	ฝายคอนกรีต Concrete weir	ประตูระบายน้ำ Floodgate	
รวมยอด	115.58	87.19	22.04	6.35	131.08	87.19	22.04	21.85	Total
อำเภอเมืองจันทบุรี	11.11	0.13	6.63	4.35	11.11	0.13	6.63	4.35	Mueang Chanthaburi District
อำเภอขลุง	0.09	0.09	-	-	0.09	-	-	-	Khlung District
อำเภอท่าใหม่	14.07	-	12.07	2.00	21.57	-	12.07	9.50	Tha Mai District
อำเภอโป่งน้ำร้อน	73.24	73.23	0.01	-	73.24	73.23	0.01	-	Pong Nam Ron District
อำเภอมะขาม	1.83	-	1.83	-	1.83	-	1.83	-	Makham District
อำเภอแหลมสิงห์	0.06	-	0.06	-	0.06	-	0.06	-	Laem Sing District
อำเภอสอยดาว	1.27	0.55	0.72	-	1.27	0.55	0.72	-	Soi Dao District
อำเภอแก่งหางแมว	1.55	0.89	0.66	-	1.55	0.89	0.66	-	Kaeng Hang Maeo District
อำเภอนายายอาม	0.06	-	0.06	-	8.06	-	0.06	8.00	Na Yai Am District
อำเภอเขาคิชฌกูฏ	12.30	12.30	-	-	12.30	12.30	-	-	Khao Khitchakut District

ที่มา: โครงการชลประทานจันทบุรี

Source: Chanthaburi Provincial Irrigation Office

ตาราง 20.4 สถิติการประปา จำแนกตามอำเภอ พ.ศ. 2565

Table 20.4 Statistics of Water Supply by District: 2022

อำเภอ	กำลังการผลิต (ลบ.ม.) Water capacity (Cu.M.)	ปริมาณน้ำ ที่ผลิตได้จริง (ลบ.ม.) Water production (Cu.M.)	ปริมาณน้ำ ที่ผลิตจ่าย (ลบ.ม.) Water paid (Cu.M.)	ปริมาณน้ำ ที่จำหน่าย แก่ผู้ใช้ (ลบ.ม.) Water sales (Cu.M.)	ปริมาณน้ำที่จ่าย เพื่อสาธารณประโยชน์ (จ่ายฟรี) (ลบ.ม.) Water supplied for public used (free) (Cu.M.)	อัตราน้ำสูญเสีย ทั้งหมด (%) All water loss rate (%)	อัตราการใช้น้ำ (ลบ.ม./ราย) Water used rate (Cu.M. per person)	ผู้ใช้น้ำ (ราย) Consumers (Persons)	District
รวมยอด	45,047,640	23,584,775	21,045,867	15,411,715	1,331,059	34.65	223	69,072	Total
อำเภอเมืองจันทบุรี	39,000,000	17,537,135	15,747,221	12,465,136	14,643	28.92	273	45,720	Mueang Chanthaburi District
อำเภอขลุง	6,047,640	6,047,640	5,298,646	2,946,579	1,316,416	51.27	219	13,473	Khlung District
อำเภอท่าใหม่	-	-	-	-	-	-	-	5,056	Tha Mai District
อำเภอโป่งน้ำร้อน	-	-	-	-	-	-	-	751	Pong Nam Ron District
อำเภอมะขาม	-	-	-	-	-	-	-	1,027	Makham District
อำเภอแหลมสิงห์	-	-	-	-	-	-	-	924	Laem Sing District
อำเภอสอยดาว	-	-	-	-	-	-	-	329	Soi Dao District
อำเภอแก่งหางแมว	-	-	-	-	-	-	-	-	Kaeng Hang Maeo District
อำเภอนายายอาม	-	-	-	-	-	-	-	1,792	Na Yai Am District
อำเภอเขาคิชฌกูฏ	-	-	-	-	-	-	-	-	Khao Khitchakut District

ที่มา: สำนักงานการประปาเขต 1 จังหวัดจันทบุรี

Source: Office of Waterworks Authority Area 1, Chanthaburi

ตาราง 20.5 ปริมาณขยะมูลฝอย จำแนกตามจังหวัด พ.ศ. 2564

Table 20.5 Quantity of Solid Waste by Province: 2021

(ตันต่อวัน Ton per day)

จังหวัด	ขยะมูลฝอยชุมชนที่เกิดขึ้น Municipal solid waste generated	ขยะมูลฝอยชุมชน ที่กำจัดถูกต้อง Municipal solid waste were properly disposed	ขยะมูลฝอยชุมชน ที่นำกลับมาใช้ประโยชน์ Municipal solid waste that is put back to use	ขยะมูลฝอยชุมชน ที่กำจัดไม่ถูกต้อง Municipal solid waste were Incorrectly disposed	Province
ทั่วราชอาณาจักร	68,434	25,425	21,622	21,387	Whole Kingdom
กรุงเทพมหานคร	12,214	8,650	3,564	-	Bangkok
ภาคกลาง	21,844	8,982	4,082	8,780	Central Region
สมุทรปราการ	2,515	-	186	2,329	Samut Prakan
นนทบุรี	1,989	1,582	407	-	Nonthaburi
ปทุมธานี	1,714	495	161	1,058	Pathum Thani
พระนครศรีอยุธยา	1,287	644	197	446	Phra Nakhon Si Ayutthaya
อ่างทอง	235	150	50	35	Ang Thong
ลพบุรี	872	-	191	681	Lop Buri
สิงห์บุรี	154	22	53	79	Sing Buri
ชัยนาท	289	93	129	67	Chai Nat
สระบุรี	621	287	133	201	Saraburi
ชลบุรี	2,750	2,037	290	423	Chon Buri
ระยอง	1,086	910	105	71	Rayong
จันทบุรี	495	47	151	297	Chanthaburi
ตราด	202	94	31	77	Trat
ฉะเชิงเทรา	771	276	143	352	Chachoengsao
ปราจีนบุรี	485	-	101	384	Prachin Buri
นครนายก	217	27	72	118	Nakhon Nayok
สระแก้ว	493	-	217	276	Sa Kaeo
ราชบุรี	697	340	142	215	Ratchaburi
กาญจนบุรี	849	150	403	296	Kanchanaburi
สุพรรณบุรี	755	60	278	417	Suphan Buri
นครปฐม	1,225	570	214	441	Nakhon Pathom

ตาราง 20.5 ปริมาณขยะมูลฝอย จำแนกตามจังหวัด พ.ศ. 2564 (ต่อ)

Table 20.5 Quantity of Solid Waste by Province: 2021 (Cont.)

(ตันต่อวัน Ton per day)

จังหวัด	ขยะมูลฝอยชุมชนที่เกิดขึ้น Municipal solid waste generated	ขยะมูลฝอยชุมชน ที่กำจัดถูกต้อง Municipal solid waste were properly disposed	ขยะมูลฝอยชุมชน ที่นำกลับมาใช้ประโยชน์ Municipal solid waste that is put back to use	ขยะมูลฝอยชุมชน ที่กำจัดไม่ถูกต้อง Municipal solid waste were Incorrectly disposed	Province
สมุทรสาคร	868	757	64	47	Samut Sakhon
สมุทรสงคราม	178	100	35	43	Samut Songkhram
เพชรบุรี	487	186	103	198	Phetchaburi
ประจวบคีรีขันธ์	610	155	226	229	Prachuap Khiri Khan
ภาคเหนือ	9,090	2,553	3,634	2,903	Northern Region
เชียงใหม่	1,415	810	290	315	Chiang Mai
ลำพูน	280	70	118	92	Lamphun
ลำปาง	563	130	136	297	Lampang
อุตรดิตถ์	332	68	169	95	Uttaradit
แพร่	426	-	121	305	Phrae
น่าน	276	74	139	63	Nan
พะเยา	285	30	122	133	Phayao
เชียงราย	834	170	425	239	Chiang Rai
แม่ฮ่องสอน	206	25	69	112	Mae Hong Son
นครสวรรค์	815	361	353	101	Nakhon Sawan
อุทัยธานี	204	70	95	39	Uthai Thani
กำแพงเพชร	543	120	256	167	Kamphaeng Phet
ตาก	711	140	333	238	Tak
สุโขทัย	421	74	203	144	Sukhothai
พิษณุโลก	815	244	458	113	Phitsanulok
พิจิตร	327	54	138	135	Phichit
เพชรบูรณ์	637	113	209	315	Phetchabun
ภาคตะวันออกเฉียงเหนือ	16,902	3,042	7,612	6,248	Northeastern Region
นครราชสีมา	2,271	556	1,129	586	Nakhon Ratchasima

ตาราง 20.5 ปริมาณขยะมูลฝอย จำแนกตามจังหวัด พ.ศ. 2564 (ต่อ)

Table 20.5 Quantity of Solid Waste by Province: 2021 (Cont.)

(ตันต่อวัน Ton per day)

จังหวัด	ขยะมูลฝอยชุมชนที่เกิดขึ้น Municipal solid waste generated	ขยะมูลฝอยชุมชน ที่กำจัดถูกต้อง Municipal solid waste were properly disposed	ขยะมูลฝอยชุมชน ที่นำกลับมาใช้ประโยชน์ Municipal solid waste that is put back to use	ขยะมูลฝอยชุมชน ที่กำจัดไม่ถูกต้อง Municipal solid waste were Incorrectly disposed	Province
บุรีรัมย์	1,380	167	505	708	Buri Ram
สุรินทร์	1,139	55	734	350	Surin
ศรีสะเกษ	835	135	393	307	Si Sa Ket
อุบลราชธานี	1,580	420	841	319	Ubon Ratchathani
ยโสธร	441	73	208	160	Yasothon
ชัยภูมิ	896	12	439	445	Chaiyaphum
อำนาจเจริญ	218	-	98	120	Amnat Charoen
บึงกาฬ	280	67	91	122	Bueng Kan
หนองบัวลำภู	325	60	130	135	Nong Bua Lam Phu
ขอนแก่น	1,289	530	395	364	Khon Kaen
อุดรธานี	1,127	386	383	358	Udon Thani
เลย	595	-	280	315	Loei
หนองคาย	654	133	125	396	Nong Khai
มหาสารคาม	610	-	310	300	Maha Sarakham
ร้อยเอ็ด	938	135	467	336	Roi Et
กาฬสินธุ์	738	130	243	365	Kalasin
สกลนคร	890	123	480	287	Sakon Nakhon
นครพนม	450	60	199	191	Nakhon Phanom
มุกดาหาร	246	-	162	84	Mukdahan
ภาคใต้	8,384	2,198	2,730	3,456	Southern Region
นครศรีธรรมราช	1,150	29	408	713	Nakhon Si Thammarat
กระบี่	435	150	111	174	Krabi
พังงา	242	39	41	162	Phangnga
ภูเก็ต	722	612	58	52	Phuket

ตาราง 20.5 ปริมาณขยะมูลฝอย จำแนกตามจังหวัด พ.ศ. 2564 (ต่อ)

Table 20.5 Quantity of Solid Waste by Province: 2021 (Cont.)

(ตันต่อวัน Ton per day)

จังหวัด	ขยะมูลฝอยชุมชนที่เกิดขึ้น Municipal solid waste generated	ขยะมูลฝอยชุมชน ที่กำจัดถูกต้อง Municipal solid waste were properly disposed	ขยะมูลฝอยชุมชน ที่นำกลับมาใช้ประโยชน์ Municipal solid waste that is put back to use	ขยะมูลฝอยชุมชน ที่กำจัดไม่ถูกต้อง Municipal solid waste were Incorrectly disposed	Province
สุราษฎร์ธานี	988	-	307	681	Surat Thani
ระนอง	235	-	48	187	Ranong
ชุมพร	416	50	145	221	Chumphon
สงขลา	1,236	715	357	164	Songkhla
สตูล	310	85	198	27	Satun
ตรัง	452	137	154	161	Trang
พัทลุง	381	3	192	186	Phattalung
ปัตตานี	662	116	123	423	Pattani
ยะลา	410	162	180	68	Yala
นราธิวาส	745	100	408	237	Narathiwat

ที่มา: กรมควบคุมมลพิษ กระทรวงทรัพยากรธรรมชาติและสิ่งแวดล้อม

Source: Pollution Control Department, Ministry of Natural Resources and Environment

ตาราง 20.6 อุณหภูมิ และความกดอากาศ ณ สถานีตรวจอากาศ เป็นรายเดือน พ.ศ. 2564 - 2565

Table 20.6 Monthly Temperature and Atmospheric Pressure Data: 2021 - 2022

เดือน	2564 (2021)						2565 (2022)						Monthly
	อุณหภูมิ (° C) Temperature (° C)					ความกดอากาศ เฉลี่ย Mean atmospheric pressure (HPA)	อุณหภูมิ (° C) Temperature (° C)					ความกดอากาศ เฉลี่ย Mean atmospheric pressure (HPA)	
	เฉลี่ย Mean	เฉลี่ยสูงสุด Mean maximum	เฉลี่ยต่ำสุด Mean minimum	สูงสุด Maximum	ต่ำสุด Minimum		เฉลี่ย Mean	เฉลี่ยสูงสุด Mean maximum	เฉลี่ยต่ำสุด Mean minimum	สูงสุด Maximum	ต่ำสุด Minimum		
สถานีตรวจอากาศจันทบุรี													Chanthaburi Meteorological station
ทั้งปี	27.80	32.62	23.68	34.97	21.22	1,009.40	27.70	32.48	23.86	35.13	21.01	1,008.89	Annual
มกราคม	25.89	32.00	20.60	34.70	15.10	1,011.57	27.29	33.40	21.70	35.50	19.90	1,011.59	January
กุมภาพันธ์	27.30	33.40	21.70	35.40	18.70	1,011.25	27.59	32.60	23.20	35.60	20.40	1,010.52	February
มีนาคม	28.71	33.50	24.30	34.90	22.20	1,010.11	28.57	33.30	24.10	35.30	22.80	1,008.96	March
เมษายน	28.29	33.50	24.40	35.20	22.40	1,009.37	28.71	33.60	23.60	36.00	17.90	1,008.77	April
พฤษภาคม	29.25	34.20	24.80	36.00	22.70	1,007.87	28.14	32.30	25.10	35.30	21.80	1,007.25	May
มิถุนายน	28.96	32.80	24.70	34.80	22.80	1,008.03	28.69	32.90	25.40	34.50	23.00	1,007.56	June
กรกฎาคม	28.30	32.30	24.50	34.90	22.80	1,007.17	27.72	31.80	24.80	34.20	23.40	1,006.49	July
สิงหาคม	28.33	32.40	24.90	34.60	22.20	1,008.30	27.53	31.40	24.50	35.40	23.00	1,007.29	August
กันยายน	27.17	31.50	23.90	35.40	22.80	1,008.30	26.75	30.70	24.20	33.80	22.90	1,007.94	September
ตุลาคม	27.32	31.90	24.10	34.40	21.50	1,008.67	27.42	32.90	23.90	35.60	20.70	1,009.64	October
พฤศจิกายน	27.53	32.30	23.90	35.00	22.00	1,009.66	27.84	33.50	24.00	35.80	19.00	1,009.61	November
ธันวาคม	26.49	31.60	22.30	34.30	19.40	1,012.53	26.15	31.30	21.80	34.50	17.30	1,011.06	December

ที่มา: สถานีอุตุนิยมวิทยาจันทบุรี

Source: Chanthaburi Meteorological Station

ตาราง 20.7 ความชื้นสัมพัทธ์ เป็นรายเดือน พ.ศ. 2564 - 2565

Table 20.7 Monthly Relative Humidity Data: 2021 - 2022

เดือน	2564 (2021)				2565 (2022)				Monthly
	เฉลี่ย Mean	เฉลี่ยสูงสุด Mean maximum	เฉลี่ยต่ำสุด Mean minimum	ต่ำสุด Minimum	เฉลี่ย Mean	เฉลี่ยสูงสุด Mean maximum	เฉลี่ยต่ำสุด Mean minimum	ต่ำสุด Minimum	
สถานีตรวจอากาศจันทบุรี ทั้งปี	78.08	89.92	61.98	49	78.79	90.83	62.50	48	Chanthaburi Meteorological station Annual
มกราคม	62.02	76.77	43.81	34	69.72	86.61	47.87	33	January
กุมภาพันธ์	72.97	88.68	52.71	33	74.33	88.07	57.68	39	February
มีนาคม	79.19	91.26	64.35	44	80.83	93.84	63.55	52	March
เมษายน	82.18	93.80	64.40	54	74.69	88.53	56.63	42	April
พฤษภาคม	80.12	93.19	63.13	57	82.40	92.94	67.39	57	May
มิถุนายน	81.56	93.73	67.40	59	82.05	93.90	67.30	57	June
กรกฎาคม	83.44	94.35	69.06	57	86.67	95.52	72.32	60	July
สิงหาคม	83.42	93.00	68.94	58	86.15	95.84	73.52	62	August
กันยายน	87.92	96.50	71.70	55	89.23	96.87	75.10	58	September
ตุลาคม	84.55	94.16	68.48	54	76.75	88.87	59.32	42	October
พฤศจิกายน	75.69	86.97	60.60	48	75.14	88.27	56.83	31	November
ธันวาคม	63.91	76.61	49.13	38	67.50	80.74	52.48	44	December

ที่มา: สถานีอุตุนิยมวิทยาจันทบุรี

Source: Chanthaburi Meteorological Station

ตาราง 20.8 ปริมาณฝนเป็นรายเดือน พ.ศ. 2564 - 2565

Table 20.8 Monthly Rainfall Data: 2021 - 2022

(มิลลิเมตร mm.)

เดือน	2564 (2021)				2565 (2022)				Monthly
	ปริมาณฝน Rainfall	จำนวนวันที่ฝนตก No. of rainy day	ปริมาณฝนสูงสุด Daily maximum rainfall	วันที่ปริมาณฝนสูงสุด Date of daily maximum rainfall	ปริมาณฝน Rainfall	จำนวนวันที่ฝนตก No. of rainy day	ปริมาณฝนสูงสุด Daily maximum rainfall	วันที่ปริมาณฝนสูงสุด Date of daily maximum rainfall	
สถานีตรวจอากาศจันทบุรี ทั้งปี	3,921.40	193	322.90	12	3,299.60	188	135.00	18	Chanthaburi Meteorological station Annual
มกราคม	-	-	-	-	19.70	4	9.80	22	January
กุมภาพันธ์	114.30	2	64.40	9	117.20	12	52.30	14	February
มีนาคม	112.70	10	43.90	3	113.00	11	37.00	29	March
เมษายน	260.50	19	71.70	5	129.10	11	34.20	21	April
พฤษภาคม	217.40	22	36.10	24	368.70	22	52.80	12	May
มิถุนายน	377.90	25	62.60	10	201.40	20	43.10	3	June
กรกฎาคม	675.70	27	237.20	8	550.50	26	81.60	20	July
สิงหาคม	618.60	22	166.10	26	583.00	27	80.50	6	August
กันยายน	767.90	29	174.10	25	836.70	27	135.00	18	September
ตุลาคม	710.40	23	322.90	12	224.30	13	87.50	7	October
พฤศจิกายน	64.10	12	16.70	5	155.40	12	32.00	20	November
ธันวาคม	1.90	2	1.60	25	0.60	3	0.30	8	December

ที่มา: สถานีอุตุนิยมวิทยาจันทบุรี

Source: Chanthaburi Meteorological Station

ตัวชี้วัด

Indicators

ตัวชี้วัดที่สำคัญของจังหวัด

Provincial Key Indicators

ตัวชี้วัด	2561 (2018)	2562 (2019)	2563 (2020)	2564 (2021)	2565 (2022)	Indicators
อัตราเพิ่มของประชากร ⁽¹⁾	0.38	0.22	-0.40	0.19	-0.08	Population growth rate ⁽¹⁾
ความหนาแน่นของประชากรต่อ ตร.กม. ⁽¹⁾	84.65	84.84	84.50	84.66	84.60	Population density per Sq.Km. ⁽¹⁾
อัตราส่วนเพศ (ชายต่อหญิง 100 คน) ⁽¹⁾	95.91	96.09	95.79	95.61	95.48	Sex ratio (Male per female 100 persons) ⁽¹⁾
อัตราส่วนพึ่งพิงรวม ⁽¹⁾	51.89	52.72	53.99	55.01	56.67	Dependency ratio ⁽¹⁾
อัตราเจริญพันธุ์รวม ⁽²⁾	40.62	38.68	39.48	35.56	33.56	Total fertility rate ⁽¹⁾
อัตราเกิดต่อประชากร 1,000 คน ⁽²⁾	10.36	9.81	9.78	8.61	7.99	Crude birth rate per 1,000 population ⁽¹⁾
อัตราตายต่อประชากร 1,000 คน ⁽²⁾	7.91	8.10	8.38	8.99	9.90	Crude death rate per 1,000 population ⁽¹⁾
อัตราการตายของทารกต่อการเกิดมีชีพ 1,000 คน ⁽²⁾	7.61	6.94	6.58	4.34	8.61	Infant mortality rate per 1,000 livebirths ⁽¹⁾
อัตราการตายของมารดาต่อการเกิดมีชีพ 100,000 คน ⁽²⁾	18.12	19.27	19.35	86.86	-	Maternal mortality rate per 100,000 livebirths ⁽¹⁾
อัตราส่วนประชากรต่อแพทย์ 1 คน ⁽²⁾	2,191	2,082	1,896	2,182	1,835	Ratio of population per 1 physician ⁽²⁾
อัตราการว่างงาน ⁽³⁾	0.49	0.38	0.57	0.72	0.71	Unemployment rate ⁽³⁾
อัตราการมีงานทำ ⁽³⁾	76.60	74.39	77.26	76.72	78.11	Employment rate ⁽³⁾
อัตราเพิ่มของผู้มีงานทำ ⁽³⁾	5.76	-1.31	5.45	0.86	0.45	Growth rate of employed person ⁽³⁾
อัตราการมีส่วนร่วมในกำลังแรงงาน ⁽³⁾	75.60	75.33	78.49	80.19	78.98	Labour force participation rate ⁽³⁾
อัตราค่าจ้างรายวัน ⁽⁴⁾	318.00	323.00	323.00	323.00	338.00	Wage rate per day ⁽⁴⁾
อัตราการเข้าเรียนระดับมัธยมศึกษาปีที่ 1 ⁽⁵⁾	98.59	96.43	95.62	98.14	98.81	Transition rate of grade 7 ⁽⁵⁾
อัตราส่วนนักเรียนต่อครู 1 คน						Ratio of student per 1 teacher
- ระดับประถมศึกษา ⁽⁵⁾	17	18	16	18	16	- Elementary level ⁽⁵⁾
- ระดับมัธยมศึกษา ⁽⁵⁾	17	18	17	17	16	- Secondary level ⁽⁵⁾
อัตราส่วนของนักเรียนต่อประชากรในวัยเรียน ⁽⁵⁾	71.12	70.63	71.08	71.35	72.71	Ratio of student to school - age population ⁽⁵⁾
รายได้เฉลี่ยต่อคนต่อเดือน ⁽⁶⁾	-	10,674	-	11,028	-	Average monthly income per capita ⁽⁶⁾
ค่าใช้จ่ายเฉลี่ยต่อคนต่อเดือน ⁽⁶⁾	8,046	7,522	8,321	7,981	9,227	Average monthly expenditures per capita ⁽⁶⁾

ตัวชี้วัดที่สำคัญของจังหวัด (ต่อ)
Provincial Key Indicators (Cont.)

ตัวชี้วัด	2561 (2018)	2562 (2019)	2563 (2020)	2564 (2021)	2565 (2022)	Indicator
อัตราการขยายตัวของผลิตภัณฑ์จังหวัด ณ ราคาประจำปี ⁽⁷⁾	-13.21	10.58	9.33	-3.87	...	Growth rate of GPP at current market prices ⁽⁷⁾
ผลิตภัณฑ์จังหวัดต่อหัว (ณ ราคาประจำปี) ⁽⁷⁾	217,393	239,453	254,246	243,317	...	GPP per capita (at current market prices) ⁽⁷⁾
สัดส่วนของเนื้อที่ถือครองทำการเกษตรต่อเนื้อที่ทั้งหมด ⁽⁸⁾	57.69	57.67	57.20	42.91	...	Proportion of farm holding land per total land ⁽⁸⁾
อัตราการเปลี่ยนแปลงของรถจดทะเบียน (สะสม) ตาม พรบ.รถยนต์ พ.ศ. 2522 ⁽⁹⁾	8.48	7.55	6.50	5.74	6.53	Growth rate of registered vehicle (accumulative) under Motor vehicle act B.E. 1979 ⁽⁹⁾
สัดส่วนของครัวเรือนที่มีโทรศัพท์มือถือ ⁽¹⁰⁾	97.78	97.84	Proportion of household accessing to mobile phone ⁽¹⁰⁾
สัดส่วนของครัวเรือนที่มีคอมพิวเตอร์ ⁽¹⁰⁾	23.89	...	22.17	23.87	25.07	Proportion of household accessing to computer ⁽¹⁰⁾
สัดส่วนของครัวเรือนที่เข้าถึงอินเทอร์เน็ต ⁽¹⁰⁾	69.95	...	86.34	86.95	88.29	Proportion of household accessing to internet ⁽¹⁰⁾
ร้อยละของประชากรอายุ 6 ปีขึ้นไปที่ใช้อินเทอร์เน็ต ต่อประชากร 100 คน ⁽¹⁰⁾	60.91	68.54	78.20	82.28	87.08	Percentage of population 6 years and over using internet per 100 population ⁽¹⁰⁾
ร้อยละของประชากรอายุ 6 ปีขึ้นไปที่ใช้โทรศัพท์มือถือ ต่อประชากร 100 คน ⁽¹⁰⁾	95.49	94.76	96.45	Percentage of population 6 years and over using mobile phone per 100 population ⁽¹⁰⁾
ร้อยละของประชากรอายุ 6 ปีขึ้นไปที่มีโทรศัพท์มือถือ ต่อประชากร 100 คน ⁽¹⁰⁾	85.89	87.71	90.63	Percentage of population 6 years and over accessing to mobile phone per 100 population ⁽¹⁰⁾
อัตราการขยายตัวของรายได้จากการท่องเที่ยว ⁽¹¹⁾	11.69	2.27	-51.54	-48.20	...	Growth rate of tourism receipt ⁽¹¹⁾
อัตราการเปลี่ยนแปลงของนักท่องเที่ยวไทยที่เดินทางมายังจังหวัด ⁽¹¹⁾	4.16	-0.07	-42.70	-3.62	...	Growth rate of domestic tourist arrivals in province ⁽¹¹⁾
อัตราการเปลี่ยนแปลงของนักท่องเที่ยวต่างประเทศ ที่เดินทางมายังจังหวัด ⁽¹¹⁾	4.21	0.06	-85.52	-33.49	...	Growth rate of international tourist arrivals in province ⁽¹¹⁾
อัตราการเปลี่ยนแปลงของผู้จดทะเบียนนิติบุคคลที่คงอยู่ ⁽¹²⁾	8.54	7.21	4.73	9.75	6.58	Growth rate of registered of juristic person ⁽¹²⁾
สัดส่วนพื้นที่ป่าไม้ต่อพื้นที่จังหวัด ⁽⁸⁾	32.87	32.75	32.79	32.76	..	Proportion area of forest land per area province ⁽⁸⁾

ตัวชี้วัดที่สำคัญของจังหวัด (ต่อ)
Provincial Key Indicators (Cont.)

ตัวชี้วัด	Indicators
ที่มา: คำนวณโดยสำนักงานสถิติแห่งชาติจากแหล่งที่มาต่าง ๆ ดังนี้	Source: Calculated by The National Statistical Office from
	related agencies as follows:
(1) กรมการปกครอง	(1) Department of Provincial Administration
(2) สำนักงานสาธารณสุขจังหวัดจันทบุรี	(2) Chanthaburi Provincial Health Office
(3) สํารวจภาวะการทำงานของประชากร สำนักงานสถิติแห่งชาติ	(3) The Labour Force Survey, Provincial level, National Statistics Office
(4) สำนักงานสวัสดิการและคุ้มครองแรงงานจังหวัดจันทบุรี	(4) Chanthaburi Provincial Labour Protection and Welfare Office
(5) สถาบันการศึกษาภายในจังหวัด	(5) Provincial Educational Institutions
(6) สํารวจภาวะเศรษฐกิจและสังคมของครัวเรือนจังหวัดจันทบุรี สำนักงานสถิติแห่งชาติ	(6) The Household Socio-Economic Survey, Chanthaburi Province, National Statistics Office
(7) สำนักงานสภาพัฒนาการเศรษฐกิจและสังคมแห่งชาติ	(7) Office of the National Economic and Social Development Council
(8) สำนักงานเศรษฐกิจการเกษตร	(8) Office of Agricultural Economics
(9) สำนักงานขนส่งจังหวัดจันทบุรี	(9) Chanthaburi Provincial Transport Office
(10) สํารวจการมีกรใช้เทคโนโลยีสารสนเทศและการสื่อสารในครัวเรือน สำนักงานสถิติแห่งชาติ	(10) The Information and Communication Technology Survey on Household, National Statistical Office.
(11) กรมการท่องเที่ยว	(11) Department of Tourism
(12) สำนักงานพาณิชย์จังหวัดจันทบุรี	(12) Office of Provincial Commercial Affairs Chanthaburi

