

บทวิเคราะห์และสรุปสถานการณ์

เรื่อง

คุณภาพชีวิตคนจันทบุรี



จัดทำโดย
สำนักงานสถิติจังหวัดจันทบุรี



บทวิเคราะห์และสรุปสถานการณ์

“ คุณภาพชีวิตคนจันทน์ ”

1. ข้อมูลทั่วไปและประชากร

จังหวัดจันทบุรีตั้งอยู่บนพื้นที่ชายฝั่งทะเลภาคตะวันออกของประเทศไทย ระหว่างเส้นรุ้งที่ 12 - 13 องศาเหนือ และเส้นแวงที่ 101 - 102 องศาตะวันออก อยู่ห่างจากกรุงเทพมหานครประมาณ 245 กม. มีพื้นที่ทั้งหมด 6,338 ตารางกิโลเมตร หรือ 3,961,250 ไร่ คิดเป็นร้อยละ 18.4 ของพื้นที่ภาคตะวันออก และเท่ากับร้อยละ 1.2 ของพื้นที่ทั้งประเทศ

ภูมิอากาศโดยทั่วไปจังหวัดจันทบุรีตั้งอยู่ในเขตที่มีอากาศร้อนชื้น มีฝนตกชุกติดต่อกันประมาณ 6 เดือนต่อปี และในปี 2562 ฝนตกจำนวนทั้งหมด 158 วัน วัดปริมาณน้ำฝนได้โดยรวม 2,545.40 มิลลิเมตร และเดือนที่มีอุณหภูมิต่ำสุดในรอบปี คือ เดือนธันวาคม อุณหภูมิ 18.00 องศาเซลเซียส เดือนที่มีอุณหภูมิสูงสุดในรอบปี คือ เดือนพฤษภาคม วัดได้ 36.40 องศาเซลเซียส ภูมิอากาศโดยทั่วไปคล้ายคลึงกับจังหวัดอื่น ๆ ในภาคตะวันออก คือ จะมีอากาศร้อนชื้นและมีฝนตกชุกในช่วงเดือนพฤษภาคมถึงเดือนกันยายน

ในปี 2562 จังหวัดจันทบุรีแบ่งการปกครองส่วนภูมิภาคเป็น 10 อำเภอแยกเป็น 76 ตำบล 731 หมู่บ้าน ซึ่งแต่ละอำเภอมิเนื้อที่ ดังนี้ อำเภอเมืองจันทบุรี 253.09 ตร.กม. อำเภอขลุง 756.04 ตร.กม. อำเภอท่าใหม่ 612.80 ตร.กม. อำเภอโป่งน้ำร้อน 926.97 ตร.กม. อำเภอมะขาม 480.10 ตร.กม. อำเภอแหลมสิงห์ 190.81 ตร.กม. อำเภอสอยดาว 733.82 ตร.กม. อำเภอแก่งหางแมว 1,254.13 ตร.กม. อำเภอนายายอาม 300.02 ตร.กม. และอำเภอเขาคิชฌกูฏ มีเนื้อที่ 830.22 ตร.กม. การปกครองส่วนท้องถิ่นประกอบด้วยองค์การบริหารส่วนจังหวัด 1 แห่ง องค์การบริหารส่วนตำบล 34 แห่งเทศบาลเมือง 5 แห่ง และเทศบาลตำบล 42 แห่ง

จำนวนประชากรทั้งสิ้น 537,698 คน เป็นชาย 263,485 คน หรือ ร้อยละ 49.0 เป็นหญิง 274,213 คน หรือ ร้อยละ 51.0 ในจำนวนนี้อาศัยอยู่ในเขตเทศบาล 228,043 คน หรือ ร้อยละ 42.4 ส่วนที่เหลือ 309,655 คนหรือร้อยละ 57.6 อาศัยอยู่นอกเขตเทศบาล

ตารางที่ 1 จำนวนประชากรจังหวัดจันทบุรี จำแนกตามอำเภอ และเพศ ปี พ.ศ. 2562

| อำเภอ | ประชากร (คน) | | | ร้อยละ | ความหนาแน่น (คน/ตร.กม.) |
|---------------|----------------|----------------|----------------|---------------|----------------------------|
| | ชาย | หญิง | รวม | | |
| เมืองจันทบุรี | 61,628 | 68,179 | 129,807 | 24.1 | 513 |
| ขลุง | 27,654 | 28,997 | 56,651 | 10.5 | 75 |
| ท่าใหม่ | 34,634 | 36,909 | 71,543 | 13.3 | 117 |
| โป่งน้ำร้อน | 61,628 | 68,179 | 129,807 | 8.5 | 49 |
| มะขาม | 23,642 | 21,951 | 45,593 | 6.0 | 67 |
| แหลมสิงห์ | 15,908 | 16,314 | 32,222 | 5.6 | 158 |
| สอยดาว | 14,616 | 15,586 | 30,202 | 12.3 | 90 |
| แก่งหางแมว | 33,147 | 32,700 | 65,847 | 7.9 | 34 |
| นายายอาม | 21,287 | 21,020 | 42,307 | 6.4 | 115 |
| เขาคิชฌกูฏ | 16,662 | 17,748 | 34,410 | 5.4 | 35 |
| รวม | 263,485 | 274,213 | 537,698 | 100.00 | 85 |

ที่มา : กรมการปกครอง กระทรวงมหาดไทย

จำนวนประชากรจังหวัดจันทบุรีสามารถแบ่งตามช่วงอายุออกได้ 5 กลุ่ม โดยแบ่งเป็นช่วงอายุ 0 – 14 ปี จำนวน 87,598 คน คิดเป็นร้อยละ 16.5 ช่วงอายุ 15 – 29 ปี จำนวน 107,742 คน คิดเป็นร้อยละ 20.3 ช่วงอายุ 30 – 44 ปี จำนวน 115,716 คน คิดเป็นร้อยละ 21.8 ช่วงอายุ 45 – 59 ปี จำนวน 123,668 คน คิดเป็นร้อยละ 23.3 ช่วงอายุ 60 ปี ขึ้นไป จำนวน 95,420 คน คิดเป็นร้อยละ 18.0 530144

ตารางที่ 2 จำนวนประชากรจังหวัดจันทบุรี จำแนกตามอำเภอ และกลุ่มอายุ ปี พ.ศ. 2562

| อำเภอ | ประชากร (คน) | | | | | | รวม |
|---------------|-------------------|--------------------|--------------------|--------------------|---------------------|-----------------|---------|
| | อายุ 0 – 14 ปี | อายุ 15 – 29 ปี | อายุ 30 – 44 ปี | อายุ 45 – 59 ปี | อายุ 60 ปีขึ้นไป | จำแนก ไม่ได้ | |
| เมืองจันทบุรี | 19,766 | 27,007 | 27,088 | 29,662 | 23,451 | 2,833 | 129,807 |
| ขลุง | 8,441 | 10,784 | 12,482 | 13,602 | 10,945 | 397 | 56,651 |
| ท่าใหม่ | 10,464 | 13,920 | 14,592 | 17,493 | 14,283 | 791 | 71,543 |
| โป่งน้ำร้อน | 8,997 | 9,322 | 10,571 | 9,509 | 6,462 | 732 | 45,593 |
| มะขาม | 5,041 | 6,041 | 6,904 | 7,542 | 6,400 | 294 | 32,222 |
| แหลมสิงห์ | 3,838 | 5,460 | 6,251 | 7,701 | 6,760 | 192 | 30,202 |
| สอยดาว | 12,198 | 13,437 | 14,430 | 14,366 | 10,263 | 1,153 | 65,847 |

| อำเภอ | ประชากร (คน) | | | | | | |
|------------|----------------|-----------------|-----------------|-----------------|------------------|-------------|---------|
| | อายุ 0 - 14 ปี | อายุ 15 - 29 ปี | อายุ 30 - 44 ปี | อายุ 45 - 59 ปี | อายุ 60 ปีขึ้นไป | จำแนกไม่ได้ | รวม |
| แก่งหางแมว | 8,342 | 8,949 | 9,841 | 8,992 | 5,840 | 343 | 42,307 |
| นายายอาม | 5,353 | 6,699 | 7,300 | 8,232 | 6,339 | 487 | 34,410 |
| เขาคิชฌกูฏ | 5,158 | 6,123 | 6,257 | 6,569 | 4,677 | 332 | 29,116 |
| รวม | 87,598 | 107,742 | 115,716 | 123,668 | 95,420 | 7,554 | 537,698 |

ที่มา : กรมการปกครอง กระทรวงมหาดไทย

แผนภูมิที่ 1 แสดงอัตราจำนวนวัยแรงงานต่อผู้สูงอายุ 1 คน ปี พ.ศ. 2558 - 2562

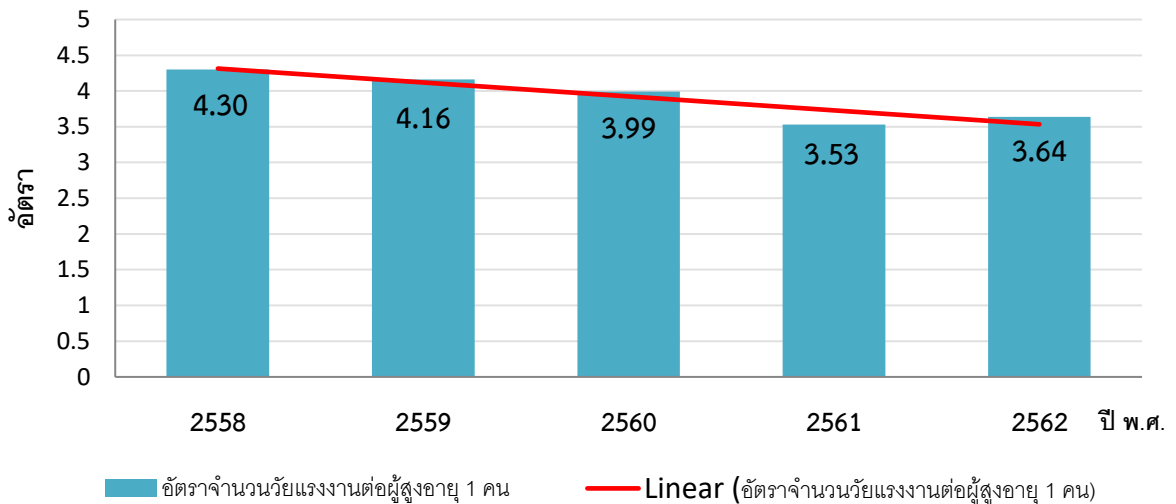

จากแผนภูมิ จะเห็นว่าในแต่ละปีอัตราจำนวนวัยแรงงานต่อผู้สูงอายุ 1 คน มีแนวโน้มลดลงอย่างเห็นได้ชัด จากปี 2558 ที่มีอัตราส่วนวัยแรงงาน 4.30 คน ต่อผู้สูงอายุ 1 คน ลดลงเป็น 4.16 , 3.99 และ 3.53 ตามลำดับ ในปี 2562 มีอัตราส่วนวัยแรงงานเพิ่มขึ้นเป็น 3.64 คน ต่อผู้สูงอายุ 1 คน

สรุปข้อมูลด้านประชากร พบว่า คนวัยแรงงานต้องรับภาระเพิ่มขึ้นในการดูแลผู้สูงอายุ โดยเฉพาะค่าใช้จ่ายด้านสาธารณสุข อาจทำให้ส่งผลกระทบต่อเศรษฐกิจในระยะยาวได้

2. ข้อมูลด้านเศรษฐกิจ

จังหวัดจันทบุรี เป็นเมืองที่ทำการเกษตรเป็นหลัก ได้แก่ ทุเรียน มังคุด ลองกอง เงาะ ลำไย ฯลฯ นอกจากนี้ยังมีอาชีพค้าขายพลอย อัญมณีและเครื่องประดับ ประกอบธุรกิจทางการค้าและอุตสาหกรรมในครัวเรือน

จากรายงานของสำนักงานสภาพัฒนาการเศรษฐกิจและสังคมแห่งชาติ ในปี พ.ศ.2561^P จังหวัดจันทบุรีมีมูลค่าผลิตภัณฑ์มวลรวมจังหวัด (GPP) ณ ราคาประจำปี 120,157 ล้านบาท และมูลค่าผลิตภัณฑ์มวลรวมจังหวัดเฉลี่ยต่อคน (GPP Per Capita) 217,393 บาท ซึ่งอยู่ในลำดับที่ 5 ของภาค และอยู่ในลำดับที่ 15 ของประเทศ

ตารางที่ 3 ผลิตภัณฑ์มวลรวมจังหวัด ณ ราคาประจำปี พ.ศ. 2557 – 2561^P

| GPP | ปี พ.ศ. | | | | |
|-----------------------------------|---------|---------|---------|---------|-------------------|
| | 2557 | 2558 | 2559 | 2560 | 2561 ^P |
| ภาคเกษตร(ล.บ.) | 60,260 | 59,221 | 60,440 | 80,326 | 65,117 |
| ภาคนอกเกษตร(ล.บ.) | 40,818 | 44,895 | 50,196 | 58,116 | 55,041 |
| ผลิตภัณฑ์มวลรวมจังหวัด(ล.บ.) | 101,078 | 104,115 | 110,636 | 138,443 | 120,157 |
| ผลิตภัณฑ์มวลรวมจังหวัดต่อคน (บาท) | 194,679 | 197,448 | 206,564 | 254,582 | 217,393 |
| ประชากร (1,000 คน) | 519 | 527 | 536 | 544 | 537 |

ที่มา : สำนักงานสภาพัฒนาการเศรษฐกิจและสังคมแห่งชาติ

จากการสำรวจภาวะการทำงานของประชากรจังหวัดจันทบุรี ของสำนักงานสถิติแห่งชาติ ในปี พ.ศ. 2562 พบว่า ว่างแรงงานส่วนใหญ่อยู่ในภาคการเกษตร การป่าไม้ และการประมง ร้อยละ 46.6 รองลงมา คือการขายส่ง ขายปลีก และการซ่อมแซมยานยนต์ ร้อยละ 17.3 ภาคที่พักแรมและบริการด้านอาหาร ร้อยละ 8.5 ภาคการผลิต ร้อยละ 7.6 และอื่น ๆ ร้อยละ 20.0 โดยมีอัตราการมีงานทำอยู่ในระดับสูง คือ ร้อยละ 99.6 และอัตราการว่างงานอยู่ในระดับต่ำ คือร้อยละ 0.4

แผนภูมิที่ 2 จำนวนร้อยละของประชากรที่มีอายุ 15 ปีขึ้นไป ที่มีงานทำ จำแนกตามประเภทอุตสาหกรรม ปี พ.ศ. 2562

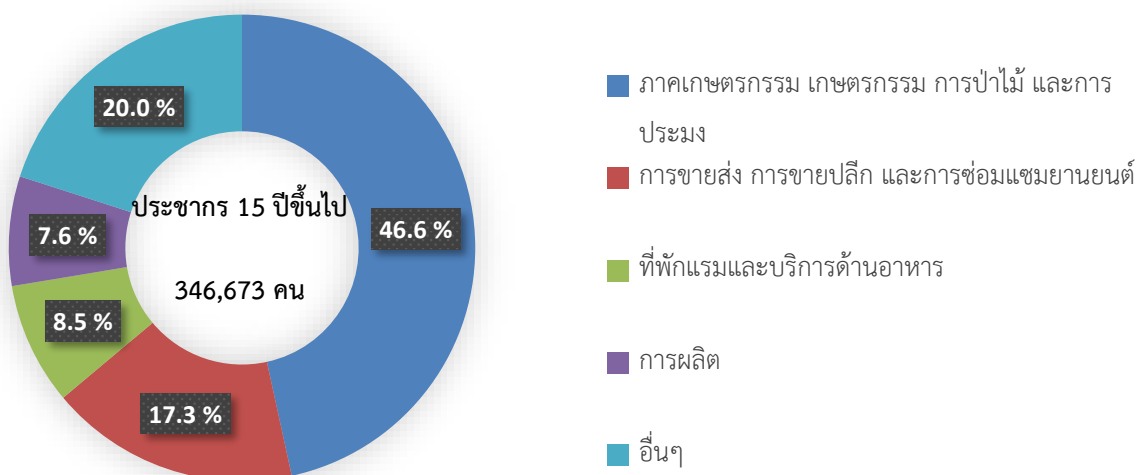

ที่มา : สำนักงานสภาพัฒนาการเศรษฐกิจและสังคมแห่งชาติ

ตารางที่ 4 อัตราการมีงานทำและอัตราการว่างงาน ปี พ.ศ. 2557 - 2562

| | 2557 | 2558 | 2559 | 2560 | 2561 | 2562 |
|-----------------|------|------|------|------|------|------|
| อัตราการมีงานทำ | 99.8 | 99.5 | 99.7 | 99.6 | 99.5 | 99.6 |
| อัตราการว่างงาน | 0.2 | 0.5 | 0.3 | 0.4 | 0.5 | 0.4 |

ที่มา : สำนักงานสถิติแห่งชาติ

จากการสำรวจภาวะเศรษฐกิจและสังคมของครัวเรือนจังหวัดจันทบุรี ของสำนักงานสถิติแห่งชาติ พบว่า ในปี 2562 มีรายได้ครัวเรือนเฉลี่ย 28,114 บาท/เดือน มีค่าใช้จ่ายครัวเรือนเฉลี่ย 19,813 บาท/เดือน และมีหนี้สินครัวเรือนเฉลี่ย 144,098 บาท โดยมีอัตราค่าใช้จ่ายต่อรายได้ ร้อยละ 70.5

ตารางที่ 5 รายได้ ค่าใช้จ่าย และหนี้สินเฉลี่ยของครัวเรือน ปี พ.ศ. 2556 - 2562

| ประเภท | 2556 | 2558 | 2560 | 2562 |
|--|---------|--------|---------|---------|
| รายได้เฉลี่ยต่อเดือนของครัวเรือน (บาท/เดือน) | 27,284 | 36,024 | 32,894 | 28,114 |
| ค่าใช้จ่ายเฉลี่ยต่อเดือนของครัวเรือน (บาท/เดือน) | 17,597 | 23,350 | 20,620 | 19,813 |
| หนี้สินเฉลี่ยต่อครัวเรือน | 110,504 | 84,074 | 341,223 | 144,098 |
| ร้อยละของค่าใช้จ่ายต่อรายได้ | 64.50 | 64.80 | 62.69 | 70.5 |

ที่มา : สำนักงานสถิติแห่งชาติ

และในปี 2562 ได้มีการสำรวจค่าใช้จ่ายเฉลี่ยต่อเดือนของครัวเรือน พบว่า ครัวเรือนมีค่าใช้จ่ายเฉลี่ย 19,812.57 บาท/เดือน แบ่งเป็น ค่าใช้จ่ายเพื่อการอุปโภคบริโภค 18,015 บาท ร้อยละ 90.9 ได้แก่ ค่าอาหารและเครื่องดื่ม (ไม่มีแอลกอฮอล์) 6,420 บาท ค่าการเดินทางและการสื่อสาร 5,139 บาท ค่าที่อยู่อาศัย เครื่องแต่งบ้านและเครื่องใช้ต่าง ๆ 4,085 บาท ค่าใช้จ่ายส่วนบุคคล 751 บาท ค่าใช้จ่ายเพื่อการอุปโภคบริโภคอื่น ๆ 1,620 บาท และค่าใช้จ่ายที่ไม่เกี่ยวกับการอุปโภคบริโภค 1,797 บาท อยละ 9.1

แผนภูมิที่ 3 แสดงร้อยละค่าใช้จ่ายเฉลี่ยต่อเดือนของครัวเรือน ปี พ.ศ. 2562

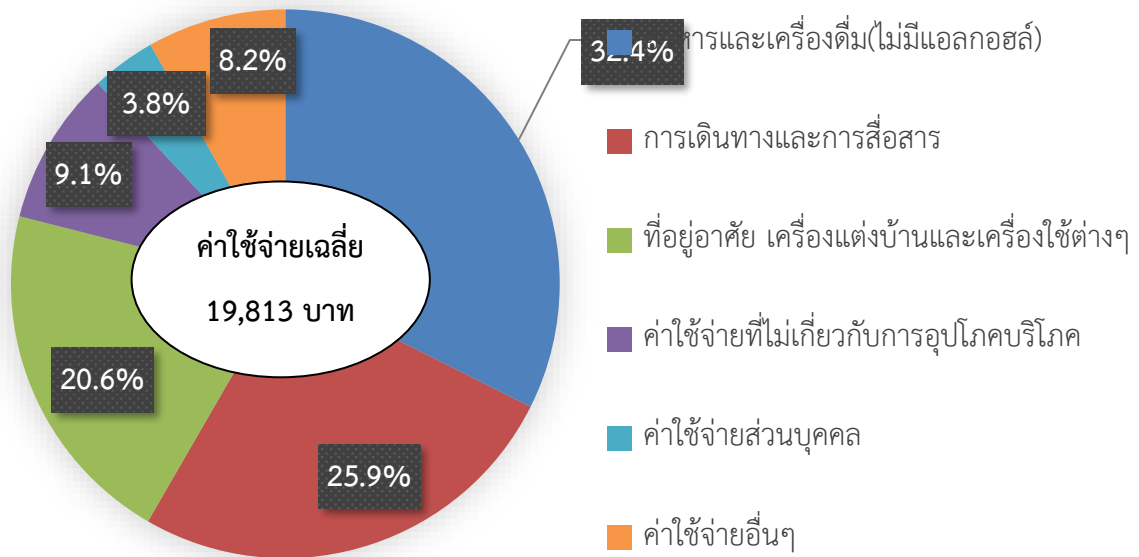

ที่มา : สำนักงานสถิติแห่งชาติ

สรุปข้อมูลด้านเศรษฐกิจ พบว่า ประชากรจังหวัดจันทบุรี มีรายได้ส่วนใหญ่มาจากภาคเกษตรกรรมป่าไม้ และประมง ซึ่งผลผลิตส่วนใหญ่มาจาก ผลไม้ประจำจังหวัด เช่น ทุเรียน มังคุด ลองกอง เงาะ ลำไย ฯลฯ เนื่องจากเป็นผลไม้ที่มีการส่งออกต่างประเทศ ทำให้เป็นปัจจัยที่มีความสำคัญต่อเศรษฐกิจของจังหวัดจันทบุรีเป็นอย่างมาก

3. ข้อมูลด้านการศึกษาและเทคโนโลยีสารสนเทศ

ด้านการศึกษาภาคบังคับและการศึกษาระดับมัธยมได้แพร่กระจายไปอย่างทั่วถึงสำหรับการศึกษานอกระบบโรงเรียนได้จัดการสร้างเสริมการศึกษาผู้ใหญ่แบบต่าง ๆ ให้กว้างขวางยิ่งขึ้นตลอดจนการฝึกอาชีพให้กับผู้ที่สนใจทั่วไป

ในปีการศึกษา 2562 จังหวัดจันทบุรีมีโรงเรียนทั้งสิ้น 251 แห่ง อยู่ในเขตอำเภอเมืองมากที่สุดจำนวน 43 แห่ง รองลงมาคือ อำเภอท่าใหม่ 38 แห่ง และอำเภอขลุง 33 แห่ง ตามลำดับ โดยโรงเรียนส่วนใหญ่จะสังกัดสำนักงานคณะกรรมการการศึกษาขั้นพื้นฐาน จำนวน 213 แห่ง คิดเป็นร้อยละ 84.8 สังกัดสำนักบริหารงานคณะกรรมการส่งเสริมการศึกษาเอกชน จำนวน 20 แห่ง คิดเป็นร้อยละ 8.0 และสังกัดกรมส่งเสริมการปกครองส่วนท้องถิ่นจำนวน 10 แห่ง คิดเป็นร้อยละ 4.0 และอื่น ๆ จำนวน 8 แห่ง คิดเป็นร้อยละ 3.2

ตารางที่ 6 โรงเรียน จำแนกตามสังกัด เป็นรายอำเภอ ปีการศึกษา 2562

| อำเภอ | สังกัด | | | | |
|--------------------|--------|---|---|--|-------|
| | รวม | สนง. คณะกรรมการ การศึกษาขั้น พื้นฐาน | สำนัก บริหารงาน คณะกรรมการ ส่งเสริม การศึกษา เอกชน | กรมส่งเสริม การปกครอง ส่วนท้องถิ่น | อื่นๆ |
| รวม | 251 | 213 | 20 | 10 | 8 |
| อำเภอเมืองจันทบุรี | 43 | 29 | 9 | 3 | 2 |
| อำเภอขลุง | 33 | 28 | 2 | 2 | 1 |
| อำเภอท่าใหม่ | 38 | 30 | 4 | 4 | - |
| อำเภอโป่งน้ำร้อน | 28 | 28 | - | - | - |
| อำเภอมะขาม | 14 | 13 | - | - | 1 |
| อำเภอแหลมสิงห์ | 14 | 14 | - | - | - |
| อำเภอสอยดาว | 26 | 22 | 2 | 1 | 1 |
| อำเภอแก่งหางแมว | 21 | 17 | 1 | - | 3 |
| อำเภอนายายอาม | 20 | 18 | 2 | - | - |
| อำเภอเขาคิชฌกูฏ | 14 | 14 | - | - | - |

อื่นๆ : รวมโรงเรียนตำรวจตระเวนชายแดนสังกัดกองบัญชาการตำรวจตระเวนชายแดน สำนักงานคณะกรรมการ
การอุดมศึกษา สถาบันบัณฑิตพัฒนศิลป์กระทรวงวัฒนธรรม

ที่มา : สำนักงานศึกษาธิการจังหวัดจันทบุรี

ในปีการศึกษา 2562 จังหวัดจันทบุรีมีจำนวนนักเรียนทั้งสิ้น 83,906 คน เป็นนักเรียนชาย 41,638 คน หรือร้อยละ 49.6 และนักเรียนหญิง 42,268 คน หรือร้อยละ 50.4 และมีจำนวนครูทั้งสิ้น 4,527 คน เป็นชาย 965 คน หรือร้อยละ 21.3 และหญิง 3,562 คน หรือร้อยละ 78.7 โดยมีสัดส่วนจำนวนนักเรียน 19 คนต่อครู 1 คน

ตารางที่ 7 จำนวนนักเรียน จำนวนครู และสัดส่วนจำนวนนักเรียนต่อครู 1 คน เป็นรายอำเภอ
ปีการศึกษา 2562

| อำเภอ | รวม | | | ก่อนประถมศึกษาและ ประถมศึกษา | | | มัธยมศึกษาตอนต้นและ มัธยมศึกษาตอนปลาย | | |
|---------------|----------|-------|---------|---------------------------------|-------|---------|--|-------|---------|
| | นักเรียน | ครู | สัดส่วน | นักเรียน | ครู | สัดส่วน | นักเรียน | ครู | สัดส่วน |
| รวม | 83,906 | 4,527 | 19 | 55,233 | 2,876 | 19 | 28,673 | 1,651 | 17 |
| เมืองจันทบุรี | 29,651 | 1,556 | 19 | 17,389 | 891 | 20 | 12,262 | 665 | 18 |
| ขลุง | 7,234 | 402 | 18 | 4,981 | 263 | 19 | 2,253 | 139 | 16 |
| ท่าใหม่ | 10,165 | 578 | 18 | 6,838 | 367 | 19 | 3,327 | 211 | 16 |
| โป่งน้ำร้อน | 7,065 | 377 | 19 | 5,178 | 264 | 20 | 1,887 | 113 | 17 |
| มะขาม | 2,559 | 129 | 20 | 1,970 | 93 | 21 | 589 | 36 | 16 |
| แหลมสิงห์ | 2,571 | 144 | 18 | 1,556 | 82 | 19 | 1,015 | 62 | 16 |
| สอยดาว | 9,839 | 486 | 20 | 7,064 | 328 | 22 | 2,775 | 158 | 18 |
| แก่งหางแมว | 5,968 | 352 | 17 | 4,526 | 268 | 17 | 1,442 | 84 | 17 |
| นายายอาม | 4,515 | 272 | 17 | 2,995 | 181 | 17 | 1,520 | 91 | 17 |
| เขาคิชฌกูฏ | 4,339 | 231 | 19 | 2,736 | 139 | 20 | 1,603 | 92 | 17 |

ที่มา : สำนักงานศึกษาธิการจังหวัดจันทบุรี

จากการสำรวจการมี การใช้เทคโนโลยีสารสนเทศและการสื่อสารในครัวเรือนจังหวัดจันทบุรี
ของสำนักงานสถิติแห่งชาติ พบว่า ในปี 2561 ประชาชนที่มีอายุ 6 ปี ขึ้นไป จำนวน 508,666 คน มีการใช้
คอมพิวเตอร์ จำนวน 138,640 ราย หรือคิดเป็นร้อยละ 27.3 และไม่มีการใช้คอมพิวเตอร์ จำนวน 370,026
ราย หรือคิดเป็นร้อยละ 72.7 มีการใช้อินเทอร์เน็ต จำนวน 309,826 ราย หรือคิดเป็นร้อยละ 60.9 และไม่มี
การใช้อินเทอร์เน็ต จำนวน 198,840 ราย หรือคิดเป็นร้อยละ 39.1 มีการใช้โทรศัพท์มือถือ จำนวน 460,877
ราย หรือคิดเป็นร้อยละ 90.0 และไม่มีการใช้โทรศัพท์มือถือ จำนวน 47,790 ราย หรือคิดเป็นร้อยละ 9.4

ตารางที่ 8 ประชากรอายุ 6 ปีขึ้นไป จำแนกตามการใช้คอมพิวเตอร์ อินเทอร์เน็ต และโทรศัพท์มือถือ ปี พ.ศ. 2558 – 2561

| การใช้เทคโนโลยีสารสนเทศและการสื่อสาร | จำนวน | | | | ร้อยละ | | | |
|--------------------------------------|---------|---------|---------|---------|--------|-------|-------|-------|
| | 2558 | 2559 | 2560 | 2561 | 2558 | 2559 | 2560 | 2561 |
| การใช้คอมพิวเตอร์ | 484,485 | 492,282 | 500,538 | 508,666 | 100.0 | 100.0 | 100.0 | 100.0 |
| ใช้ | 162,668 | 153,097 | 150,180 | 138,640 | 33.6 | 31.1 | 30.0 | 27.3 |
| ไม่ใช่ | 321,817 | 339,185 | 350,358 | 370,026 | 66.4 | 68.9 | 70.0 | 72.7 |
| การใช้อินเทอร์เน็ต | 484,485 | 492,282 | 500,538 | 508,666 | 100.0 | 100.0 | 100.0 | 100.0 |
| ใช้ | 204,588 | 257,183 | 282,419 | 309,826 | 42.2 | 52.2 | 56.4 | 60.9 |
| ไม่ใช่ | 279,897 | 235,099 | 218,119 | 198,840 | 57.8 | 47.8 | 43.6 | 39.1 |
| การมีโทรศัพท์มือถือ | 484,485 | 492,282 | 500,538 | 508,666 | 100.0 | 100.0 | 100.0 | 100.0 |
| มี | 397,019 | 419,305 | 448,155 | 460,877 | 81.9 | 85.2 | 89.5 | 90.6 |
| ไม่มี | 87,466 | 72,977 | 52,383 | 47,790 | 18.1 | 14.8 | 10.5 | 9.4 |

ที่มา : สำนักงานสถิติแห่งชาติ

แผนภูมิที่ 4 แสดงร้อยละการใช้เทคโนโลยีสารสนเทศและการสื่อสารตามแต่ละประเภท ปี พ.ศ. 2556 – 2561

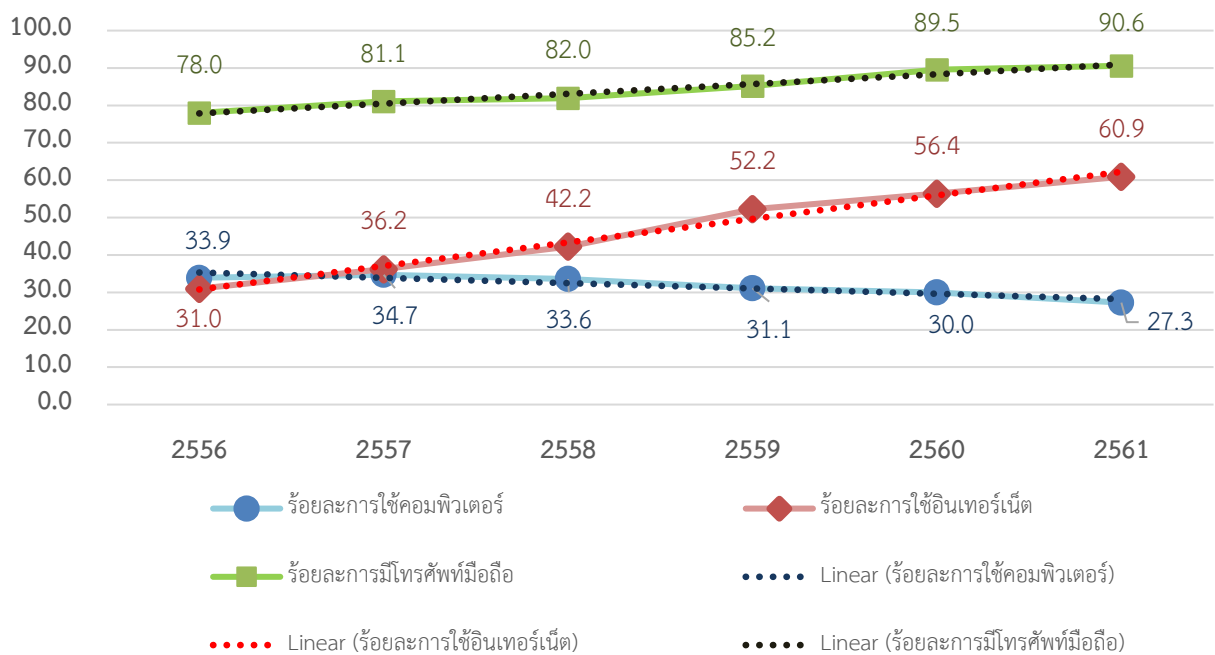

ที่มา : สำนักงานสถิติแห่งชาติ

สรุปข้อมูลด้านการศึกษาและเทคโนโลยีสารสนเทศ พบว่า จังหวัดจันทบุรีมีความเข้มแข็งด้านสถานศึกษา เนื่องจากมีสถานศึกษาในทุกระดับชั้น และมีจำนวนครูต่อนักเรียนที่สูงขึ้น อีกทั้งมีแนวโน้มการใช้อินเทอร์เน็ตผ่านทางโทรศัพท์มือถือที่สูงขึ้นเรื่อย ๆ แทนการใช้งานผ่านเครื่องคอมพิวเตอร์ ดังนั้น การให้บริการกับชาวจันทบุรีในอนาคต ควรเป็นแพลตฟอร์มที่เน้นการเปิดใช้งานผ่านทางโทรศัพท์มือถือเป็นสำคัญ และภาครัฐควรเข้ามากำกับดูแล ให้คำแนะนำความรู้กับประชาชน เพื่อให้ประชาชนใช้งานอินเทอร์เน็ตได้อย่างปลอดภัย และก้าวทันสถานการณ์การเปลี่ยนแปลงของโลก

4. ข้อมูลด้านสุขภาพและการสาธารณสุข

ด้านการสาธารณสุขในปี 2562 จังหวัดจันทบุรีมีสถานพยาบาลทั้งสิ้น 323 แห่งแบ่งออกเป็นโรงพยาบาลรัฐบาล 12 แห่ง โรงพยาบาลเอกชน 2 แห่ง โรงพยาบาลส่งเสริมสุขภาพตำบล 106 แห่ง และคลินิกทุกประเภท 203 แห่ง โดยสถานพยาบาลที่มีเตียงผู้ป่วยรับไว้ค้างคืน (โรงพยาบาลรัฐบาลและโรงพยาบาลเอกชน) มีจำนวนแพทย์ 314 คน ทันตแพทย์ 88 คน เภสัชกร 133 คน พยาบาล 1,730 คน พยาบาลเทคนิค 18 คน และมีจำนวนเตียงผู้ป่วย 1,410 เตียง

ตารางที่ 9 สถานพยาบาลที่มีเตียงผู้ป่วยรับไว้ค้างคืน จำนวนเตียง แพทย์ ทันตแพทย์ เภสัชกร พยาบาล พยาบาลเทคนิค จำแนกตามประเภทสถานพยาบาล และสังกัด ปี พ.ศ. 2562

| ประเภท/สังกัด | สถานพยาบาล | เตียง | แพทย์ | ทันตแพทย์ | เภสัชกร | พยาบาล | พยาบาลเทคนิค |
|----------------------------|------------|-------|-------|-----------|---------|--------|--------------|
| ประเภทบริการทั่วไป | 14 | 1,410 | 314 | 88 | 133 | 1,730 | 18 |
| รัฐบาล | 12 | 1,145 | 254 | 83 | 108 | 1,386 | 18 |
| - กระทรวงสาธารณสุข | 12 | 1,145 | 254 | 83 | 108 | 1,386 | 18 |
| - กระทรวงอื่น ๆ | - | - | - | - | - | - | - |
| รัฐวิสาหกิจและองค์การอิสระ | 2 | 265 | 60 | 5 | 25 | 344 | - |
| - เทศบาล | - | - | - | - | - | - | - |
| - เอกชน | 2 | 265 | 60 | 5 | 25 | 344 | - |

ที่มา : สำนักงานสาธารณสุขจังหวัดจันทบุรี

จากข้อมูลของสำนักงานสาธารณสุขจังหวัดจันทบุรี พบว่า ในปี 2562 จังหวัดจันทบุรี มีเจ้าหน้าที่ทางการแพทย์ของรัฐบาลทั้งหมด 1,849 คน โดยมีอัตราส่วนแพทย์ 1 คน ต่อประชากรเท่ากับ 2,082 คน ทันตแพทย์ 1 คนต่อประชากร 6,371 คน เภสัชกร 1 คนต่อประชากร 4,896 คน พยาบาล 1 คนต่อประชากร 382 คน และพยาบาลเทคนิค 1 คนต่อประชากร 29,377 คน

ตารางที่ 10 อัตราส่วนประชากรต่อเจ้าหน้าที่ทางการแพทย์ของรัฐบาล 1 คน เป็นรายอำเภอ ปี พ.ศ. 2562

| อำเภอ | อัตราส่วนประชากรต่อเจ้าหน้าที่ทางการแพทย์ของรัฐบาล 1 คน | | | | |
|--------------------|---|-----------|---------|--------|--------------|
| | แพทย์ | ทันตแพทย์ | เภสัชกร | พยาบาล | พยาบาลเทคนิค |
| รวมยอด | 2,082 | 6,371 | 4,896 | 382 | 29,377 |
| อำเภอเมืองจันทบุรี | 620 | 2,996 | 2,331 | 155 | 9,679 |
| อำเภอขลุง | 9,415 | 14,122 | 9,415 | 911 | 56,489 |
| อำเภอท่าใหม่ | 5,925 | 7,901 | 5,925 | 556 | 71,105 |
| อำเภอโป่งน้ำร้อน | 7,406 | 11,109 | 7,406 | 728 | 44,435 |
| อำเภอมะขาม | 6,342 | 6,342 | 6,342 | 598 | - |
| อำเภอแหลมสิงห์ | 7,547 | 10,062 | 7,547 | 719 | 30,186 |
| อำเภอสอยดาว | 10,789 | 12,947 | 9,248 | 780 | 64,735 |
| อำเภอแก่งหางแมว | 8,351 | 13,919 | 10,439 | 819 | - |
| อำเภอนายายอาม | 6,768 | 8,461 | 6,768 | 651 | - |
| อำเภอเขาคิชฌกูฏ | 14,353 | 7,177 | 5,741 | 683 | - |

ที่มา : สำนักงานสาธารณสุขจังหวัดจันทบุรี

สำหรับผู้ป่วยนอกที่เข้ารับการรักษาจากสถานบริการสาธารณสุขของกระทรวงสาธารณสุข พบว่า ในปี 2562 มีผู้ป่วยเข้ารับการรักษาทั้งสิ้น 1,979,406 คน (ครั้ง) ซึ่งลดลงจากปี 2561 ที่มีจำนวน 2,120,632 คน (ครั้ง) ปี 2560 มีจำนวน 2,198,379 คน (ครั้ง) และปี 2559 มีจำนวน 2,042,869 คน (ครั้ง) โดยผู้ป่วยที่เข้ารับการรักษาส่วนใหญ่จะเป็นโรกระบบไหลเวียนเลือด จำนวน 376,995 คน (ครั้ง) คิดเป็นร้อยละ 19.0 รองลงมาคือ โรคเกี่ยวกับต่อมไร้ท่อ โภชนาการ และเมตาบอลิซึม จำนวน 304,409 คน (ครั้ง) คิดเป็นร้อยละ 15.4 และโรกระบบย่อยอาหาร รวมโรคในช่องปาก จำนวน 275,959 คน (ครั้ง) คิดเป็นร้อยละ 13.9 ตามลำดับ

ตารางที่ 11 จำนวนผู้ป่วยนอก จำแนกตามกลุ่มสาเหตุ (21 กลุ่มโรค) จากสถานบริการสาธารณสุขของกระทรวงสาธารณสุข ปี พ.ศ. 2558 – 2562

| กลุ่มสาเหตุ | จำนวนผู้ป่วยนอก จำแนกตามกลุ่มสาเหตุ (21 กลุ่มโรค) | | | | |
|--|---|-----------|-----------|-----------|-----------|
| | 2558 | 2559 | 2560 | 2561 | 2562 |
| รวมยอด | 1,905,049 | 2,042,869 | 2,198,379 | 2,120,632 | 1,979,406 |
| โรคติดเชื้อและปรสิต | 88,605 | 91,588 | 93,561 | 92,605 | 82,104 |
| เนื้องอก (รวมมะเร็ง) | 29,681 | 32,508 | 36,170 | 38,021 | 40,008 |
| โรคเลือดและอวัยวะสร้างเลือดและความผิดปกติเกี่ยวกับภูมิคุ้มกัน | 22,323 | 25,926 | 30,230 | 28,751 | 26,633 |
| โรคเกี่ยวกับต่อมไร้ท่อ โภชนาการ และเมตาบอลิซึม | 293,078 | 315,662 | 352,585 | 338,262 | 304,409 |
| ภาวะแปรปรวนทางจิตและพฤติกรรม | 43,279 | 48,717 | 57,892 | 61,609 | 62,511 |
| โรกระบบประสาท | 32,686 | 37,791 | 38,233 | 35,135 | 33,450 |
| โรคตาารวมส่วนประกอบของตา | 38,694 | 40,238 | 42,948 | 41,740 | 39,577 |
| โรคหูและปุ่มกกหู | 15,274 | 17,357 | 18,188 | 17,203 | 15,623 |
| โรกระบบไหลเวียนเลือด | 341,003 | 379,312 | 431,247 | 413,114 | 376,995 |
| โรกระบบหายใจ | 232,126 | 228,134 | 201,191 | 186,295 | 169,723 |
| โรกระบบย่อยอาหาร รวมโรคในช่องปาก | 198,637 | 230,090 | 260,428 | 257,657 | 275,959 |
| โรคผิวหนังและเนื้อเยื่อใต้ผิวหนัง | 61,295 | 61,989 | 61,600 | 58,609 | 52,425 |
| โรกระบบกล้ามเนื้อ รวมโครงร่าง และเนื้อเยื่อเสริม | 197,566 | 208,907 | 235,366 | 222,699 | 201,412 |
| โรกระบบสืบพันธุ์ร่วมปีสสาวะ | 69,821 | 76,539 | 87,651 | 90,414 | 86,434 |
| ภาวะแทรกซ้อนในการตั้งครรภ์ การคลอด และระยะหลังคลอด | 9,797 | 9,871 | 11,383 | 11,095 | 9,208 |
| ภาวะผิดปกติของทารกในระยะปริกำเนิด (อายุครรภ์ 22 สัปดาห์ขึ้นไป จนถึง 7 วันหลังคลอด) | 1,904 | 2,138 | 2,203 | 1,870 | 2,114 |
| รูปร่างผิดปกติแต่กำเนิด การพิการจนผิดรูปแต่กำเนิดและโครโมโซมผิดปกติ | 3,319 | 3,691 | 4,141 | 4,769 | 4,425 |
| อาการ, อาการแสดงและสิ่งผิดปกติที่พบได้จากการตรวจทางคลินิกและทางห้องปฏิบัติการฯ | 159,012 | 163,003 | 158,412 | 142,109 | 128,620 |
| การเป็นพิษและผลที่ตามมา | 972 | 1,135 | 1,258 | 1,180 | 925 |
| อุบัติเหตุจากการขนส่ง และผลที่ตามมา | 17,021 | 18,160 | 18,362 | 17,027 | 15,341 |
| สาเหตุจากภายนอกอื่น ๆ ที่ทำให้ป่วยหรือตาย | 48,956 | 50,113 | 55,330 | 60,468 | 51,510 |

ที่มา : สำนักงานสาธารณสุขจังหวัดจันทบุรี

จากข้อมูลของสำนักงานสาธารณสุขจังหวัดจันทบุรี พบว่า ในปี พ.ศ. 2562 ประชากรในจังหวัดจันทบุรี มีสาเหตุการเสียชีวิต จากโรคมะเร็ง และเนื้องอกทุกชนิด มากที่สุด จำนวน 814 คน รองลงมาคือ ความดันเลือดสูง และโรคหลอดเลือดในสมอง จำนวน 405 คน ปอดอักเสบและโรคอื่น ๆ ของปอด จำนวน 350 คน

ตารางที่ 12 การตาย จำแนกตามสาเหตุที่สำคัญ และเพศ ปี พ.ศ. 2561 - 2562

| สาเหตุตาย | 2561 | | | 2562 | | |
|---|-------|-------|-------|-------|-------|-------|
| | รวม | ชาย | หญิง | รวม | ชาย | หญิง |
| รวม | 4,211 | 2,455 | 1,756 | 4,285 | 2,544 | 1,741 |
| มะเร็ง และเนื้องอกทุกชนิด | 890 | 522 | 368 | 814 | 482 | 332 |
| อุบัติเหตุเหตุการณ์ที่ไม่สามารถระบุเจตนา และปัจจัยเสริมที่มีความสัมพันธ์กับสาเหตุการตาย | 367 | 291 | 76 | 312 | 252 | 60 |
| ความดันเลือดสูง และโรคหลอดเลือดในสมอง | 416 | 240 | 176 | 405 | 244 | 161 |
| โรคหัวใจ | 256 | 140 | 116 | 238 | 140 | 98 |
| ปอดอักเสบและโรคอื่น ๆ ของปอด | 296 | 193 | 103 | 350 | 214 | 136 |
| ไตอักเสบ กลุ่มอาการของไตพิการ และไตพิการ | 8 | 3 | 5 | 6 | 1 | 5 |
| โรคเกี่ยวกับตับและตับอ่อน | 131 | 82 | 49 | 118 | 90 | 28 |
| การฆ่าตัวตาย ถูกฆ่าตาย | 70 | 54 | 16 | 67 | 47 | 20 |
| เบาหวาน | 131 | 55 | 76 | 123 | 64 | 59 |
| วัณโรคทุกชนิด | 256 | 140 | 116 | 52 | 38 | 14 |
| โรคภูมิคุ้มกันบกพร่องเนื่องจากไวรัส | 56 | 37 | 19 | 72 | 47 | 25 |
| อื่น ๆ | 1,334 | 698 | 636 | 1,728 | 925 | 803 |

ที่มา : สำนักงานสาธารณสุขจังหวัดจันทบุรี

แผนภูมิที่ 5 แสดงร้อยละการตาย จำแนกตาม 7 สาเหตุที่สำคัญ ปี พ.ศ. 2562

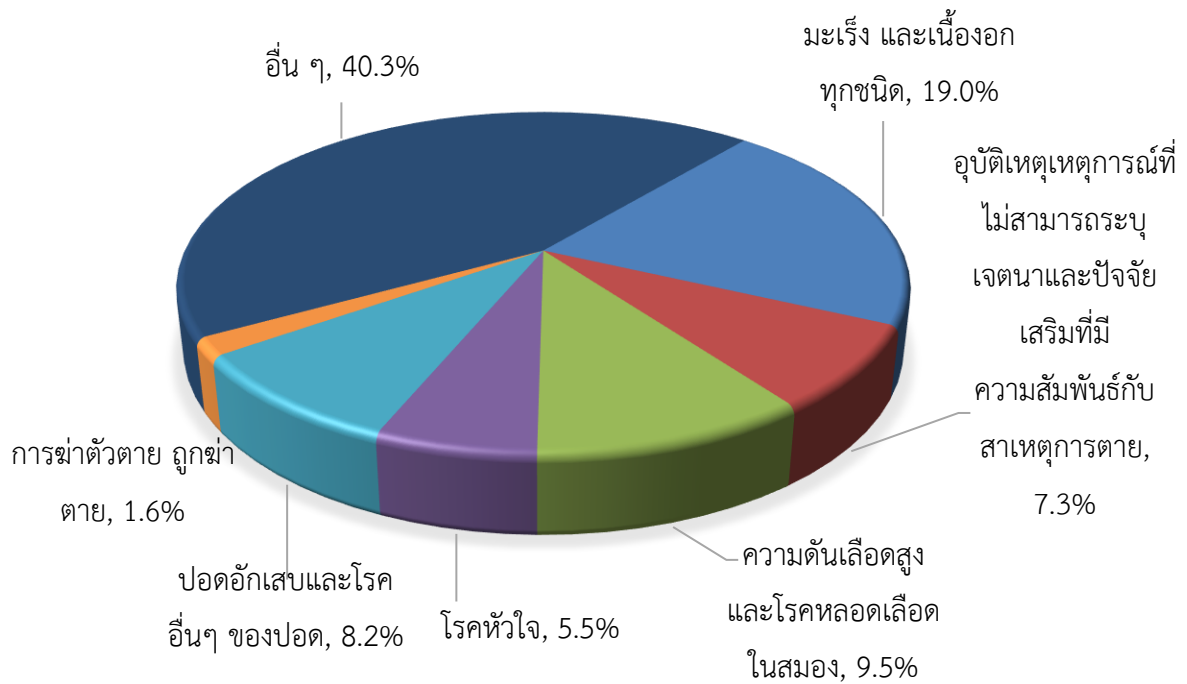

ที่มา : สำนักงานสาธารณสุขจังหวัดจันทบุรี

จากข้อมูลของสำนักงานพัฒนาสังคมและความมั่นคงของมนุษย์จังหวัดจันทบุรี พบว่า มีจำนวนผู้สูงอายุพิการที่จดทะเบียน ในปี 2557 – 2562 มีจำนวน 702 , 993 , 604 , 813 , 682 และ 717 คนตามลำดับ

แผนภูมิที่ 6 แสดงจำนวนผู้สูงอายุพิการที่จดทะเบียน ปี พ.ศ. 2557- 2562

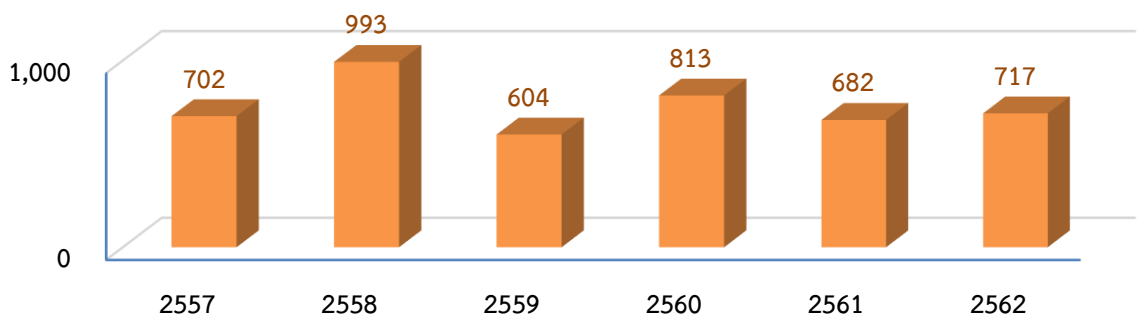

ที่มา : สำนักงานพัฒนาสังคมและความมั่นคงของมนุษย์จังหวัดจันทบุรี

สรุปข้อมูลด้านสุขภาพและการสาธารณสุข พบว่า มีแนวโน้มจำนวนผู้ป่วยนอกเพิ่มมากขึ้นทุกปี ต่อเนื่อง โดยมีปัจจัยหลาย ๆ อย่าง เช่น การเปลี่ยนแปลงประชากรเข้าสู่สังคมผู้สูงอายุ การเป็นเมืองเกษตรกรรมและปัจจัยการใช้สารเคมีในการเกษตรเพิ่มมากขึ้น การเป็นโรงพยาบาลศูนย์(โรงพยาบาลพระปกเกล้า) การเป็นจังหวัดชายแดน เป็นต้น จึงควรพัฒนาโครงสร้างพื้นฐานและบุคลากรทางการแพทย์เพื่อรองรับจำนวนผู้ป่วยที่เพิ่มขึ้นและแก้ไขปัญหาที่มาจากต้นเหตุด้วย

5. ข้อมูลด้านทรัพยากรธรรมชาติและสิ่งแวดล้อม

ในปี 2561 จังหวัดจันทบุรีมีเนื้อที่ทั้งหมด 3,961,250 ไร่ สามารถแบ่งออกตามลักษณะการใช้ที่ดินเป็นกลุ่มใหญ่ๆ ได้ 3 กลุ่ม คือ เนื้อที่ป่าไม้จำนวน 1,302,220 ไร่ คิดเป็นร้อยละ 32.9 เนื้อที่ใช้ประโยชน์ทางการเกษตร จำนวน 2,285,233 ไร่ คิดเป็นร้อยละ 57.7 และเนื้อที่ใช้ประโยชน์นอกการเกษตรจำนวน 373,797 ไร่ คิดเป็นร้อยละ 9.4

ตารางที่ 13 จำนวนพื้นที่จังหวัดจันทบุรี จำแนกตามประเภทของการใช้ที่ดิน ปี พ.ศ. 2561

| ประเภทของการใช้ที่ดิน | พื้นที่ (ไร่) | ร้อยละ |
|--------------------------------|------------------|--------------|
| เนื้อที่ป่าไม้ | 1,302,220 | 32.9 |
| เนื้อที่ใช้ประโยชน์นอกการเกษตร | 373,797 | 9.4 |
| เนื้อที่ใช้ประโยชน์ทางการเกษตร | 2,285,233 | 57.7 |
| รวม | 3,961,250 | 100.0 |

ที่มา : สำนักงานเศรษฐกิจการเกษตร

จากข้อมูลของโครงการชลประทานจันทบุรี พบว่า ในปี 2562 จังหวัดจันทบุรีมีจำนวนแหล่งน้ำทั้งสิ้น 372 แห่ง ส่วนใหญ่เป็นฝายคอนกรีต จำนวน 133 แห่ง รองลงมาเป็นสระ หนอง บึง จำนวน 130 แห่ง ซึ่งแหล่งน้ำทั้งหมดสามารถกักเก็บน้ำได้เฉลี่ยทั้งปีประมาณ 338.31 ล้านลูกบาศก์เมตร ส่วนใหญ่อยู่ในเขตพื้นที่อำเภอสอยดาว จำนวน 151.72 ล้านลูกบาศก์เมตร รองลงมาคือ อำเภอโป่งน้ำร้อน จำนวน 74.14 ล้านลูกบาศก์เมตร และอำเภอแก่งหางแมวจำนวน 62.20 ล้านลูกบาศก์เมตร ตามลำดับ

ตารางที่ 14 แหล่งน้ำ จำแนกตามประเภทแหล่งน้ำ และปริมาณน้ำที่เก็บได้เฉลี่ยทั้งปี เป็นรายอำเภอ ปี พ.ศ. 2562

| อำเภอ | ประเภทแหล่งน้ำ | | | | | | | | | ปริมาณน้ำ ที่เก็บได้ เฉลี่ยทั้งปี (ล้าน ลูกบาศก์ เมตร) |
|---------------|----------------|-------------|------|------|----------------|------|----------------------|-------------|--------------|---|
| | รวม | อ่างเก็บน้ำ | | | ฝาย คอนกรีต | ทำนบ | สระ, หนอง, บึง | คู, คลอง | บ่อ บาดาล | |
| | | ใหญ่ | กลาง | เล็ก | | | | | | |
| รวมยอด | 372 | - | 4 | 30 | 133 | 3.00 | 130 | 71.00 | 1 | 338.31 |
| เมืองจันทบุรี | 29 | - | - | 1 | 4 | - | 15 | 9 | - | 15.33 |
| ขลุง | 36 | - | - | 4 | 15 | - | 12 | 5 | - | 6.20 |
| ท่าใหม่ | 70 | - | - | 4 | 10 | 1 | 29 | 26 | - | 14.47 |
| โป่งน้ำร้อน | 42 | - | 2 | 3 | 30 | 1 | 2 | 4 | - | 74.14 |
| มะขาม | 43 | - | - | 7 | 9 | - | 24 | 3 | - | 1.83 |
| แหลมสิงห์ | 5 | - | - | - | 3 | 1 | 1 | - | - | 0.06 |
| สอยดาว | 51 | - | - | 4 | 39 | - | 3 | 5 | - | 151.72 |
| แก่งหางแมว | 39 | - | 1 | 4 | 12 | - | 14 | 7 | 1 | 62.20 |
| นายายอาม | 42 | - | - | - | 4 | - | 28 | 10 | - | 0.06 |
| เขาคิชฌกูฏ | 15 | - | 1 | 3 | 7 | - | 2 | 2 | - | 12.30 |

ที่มา : โครงการชลประทานจันทบุรี

จากข้อมูลของกรมควบคุมมลพิษ กระทรวงทรัพยากรธรรมชาติและสิ่งแวดล้อม พบว่า ในปี 2562 จังหวัดจันทบุรี มีปริมาณขยะมูลฝอย จำนวน 593 ตัน/วัน ซึ่งจากแผนภูมิจะเห็นว่า ปริมาณขยะมูลฝอยมีแนวโน้มลดลง จากเดิมในปี 2558 ที่มีจำนวน 605 ตัน/วัน ลดลงเป็น 474 ตัน/วัน ในปี 2560 , 511 ตัน/วัน ในปี 2561 และเพิ่มขึ้นเป็น 593 ตัน/วัน ในปี 2562 ตามลำดับ

ตารางที่ 15 ปริมาณขยะมูลฝอย จำแนกตามเขตการปกครอง ปี พ.ศ. 2556 – 2561

| เขตการปกครอง | ปริมาณขยะมูลฝอย (ตันต่อวัน) | | | | | |
|--------------|-----------------------------|------|------|------|------|------|
| | 2557 | 2558 | 2559 | 2560 | 2561 | 2562 |
| รวม | 590 | 605 | 551 | 474 | 511 | 593 |

ที่มา : กรมควบคุมมลพิษ กระทรวงทรัพยากรธรรมชาติและสิ่งแวดล้อม

แผนภูมิที่ 7 แสดงปริมาณขยะมูลฝอย ตามเขตการปกครอง ปี พ.ศ. 2556 – 2561

จำนวน (ตันต่อวัน)

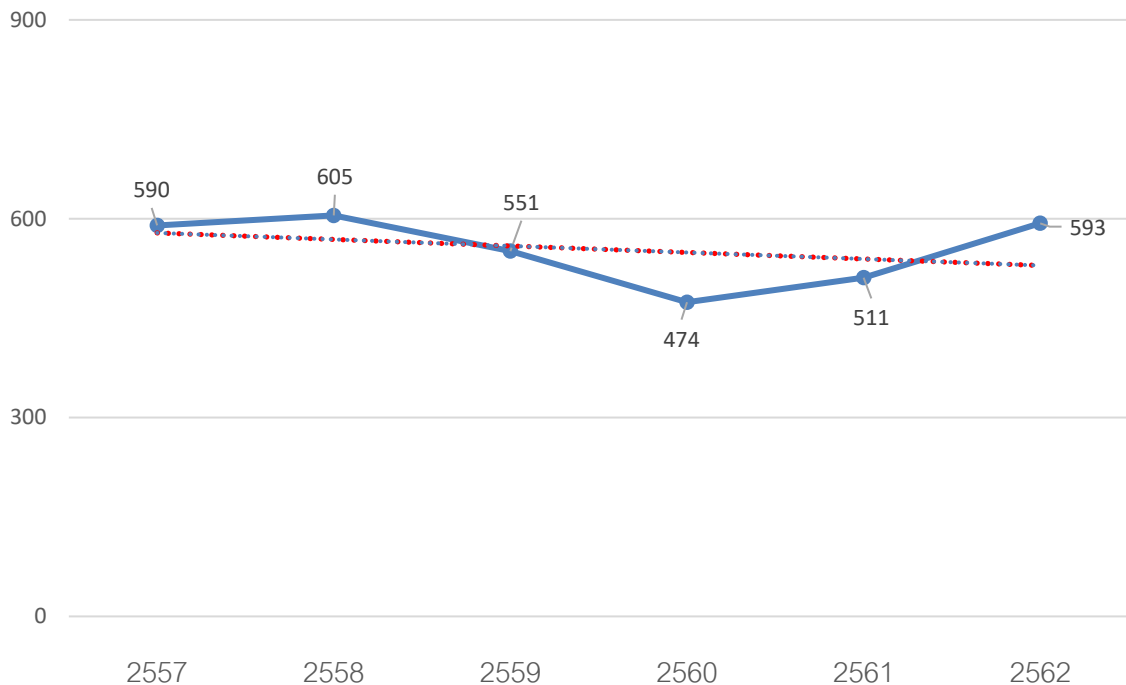

ที่มา : สำนักงานทรัพยากรธรรมชาติและสิ่งแวดล้อมจังหวัดจันทบุรี

จากข้อมูลของสำนักงานป้องกันและบรรเทาสาธารณภัยจังหวัดจันทบุรี พบว่า ในปี 2562 จังหวัดจันทบุรี มีผู้ประสบภัยธรรมชาติจำนวน 156 คน แบ่งออกเป็นภัยจากช้างป่ามากที่สุด จำนวน 59 คน วาตภัยจำนวน 54 คน ภัยจากสารเคมีระเบิด จำนวน 25 คน และภัยอื่นๆ อีกจำนวน 18 คน ซึ่งลดลงจากปี 2559 ที่มีจำนวนผู้ประสบภัย 34,038 คน เนื่องจากจังหวัดจันทบุรีประสบปัญหาภัยแล้งกระจายเป็นวงกว้าง จึงทำให้จำนวนผู้ประสบภัยสูงขึ้นอย่างเห็นได้ชัด และในปี 2562 เกิดภัยสารเคมีระเบิด จำนวน 1 ครั้ง พบผู้เสียชีวิตจำนวน 1 ราย และได้รับความเสียหาย จำนวน 25 ครัวเรือน

ตารางที่ 16 จำนวนผู้ประสบภัยธรรมชาติที่ได้รับความช่วยเหลือจากสนง.ป้องกันและบรรเทาสาธารณภัยจังหวัดจันทบุรี จำแนกประเภทภัยธรรมชาติ ปี พ.ศ. 2558 – 2562

| ประเภทผู้ประสบภัยธรรมชาติ | จำนวนผู้ประสบภัยธรรมชาติที่ได้รับความช่วยเหลือ จากสนง.ป้องกันและบรรเทาสาธารณภัยจังหวัดจันทบุรี (คน) | | | | |
|----------------------------|--|--------|------|------|------|
| | 2558 | 2559 | 2560 | 2561 | 2562 |
| รวมยอด | 3,344 | 34,038 | 140 | 169 | 156 |
| อุทกภัย | 2,901 | 287 | 51 | 25 | 5 |
| วาตภัย | 383 | 123 | 43 | 77 | 54 |
| ภัยแล้ง | - | 33,582 | - | - | - |
| อัคคีภัย | 5 | - | - | 2 | 9 |
| ไฟป่า | - | 2 | - | - | 3 |
| คลื่นซัดฝั่งและน้ำทะเลหนุน | - | - | - | - | 1 |
| ช้างป่า | 55 | 44 | 46 | 65 | 59 |
| สารเคมีระเบิด | - | - | - | - | 25 |

ที่มา : สำนักงานป้องกันและบรรเทาสาธารณภัยจังหวัดจันทบุรี

สรุปด้านทรัพยากรธรรมชาติและสิ่งแวดล้อม พบว่า จังหวัดจันทบุรียังมีแหล่งน้ำไม่เพียงพอหากเกิดเหตุภัยแล้งขึ้นดังนั้นจึงควรสร้างแหล่งน้ำเพิ่มเติมเพื่อรับมือกับสถานการณ์ดังกล่าว รวมไปถึงระบบชลประทานที่มีประสิทธิภาพ เนื่องจากจังหวัดจันทบุรีส่วนใหญ่เป็นพื้นที่เกษตรกรรม ประชาชนมีรายได้จากการเพาะปลูกเป็นหลัก หากเกิดวิกฤติขึ้นจะทำให้พืชผลทางการเกษตรเสียหาย ส่งผลต่อรายได้ ปากท้อง ความเป็นอยู่ ระบบสาธารณสุขปโภค และระบบเศรษฐกิจในภาพรวม

6. ดัชนีความก้าวหน้าของคนจันทบุรี

จากรายงานดัชนีความก้าวหน้าของคน (Human Achievement Index - HAI) ของสำนักงานสภาพัฒนาการเศรษฐกิจและสังคมแห่งชาติ ซึ่งเป็นดัชนีที่สะท้อนความก้าวหน้าการพัฒนาคนในระดับจังหวัดของประเทศไทย โดยกรอบแนวคิดการพัฒนาคนมีความครอบคลุม การมีสุขภาพที่ดี มีการศึกษา มีชีวิตการทำงาน มีรายได้ที่เพียงพอต่อการดำรงชีวิต มีที่อยู่อาศัยที่มั่นคงและอยู่ในสภาพแวดล้อมที่ดี มีชีวิตครอบครัวที่อบอุ่น ในชุมชนที่มีความปลอดภัย มีการคมนาคมที่สะดวกปลอดภัยและเข้าถึงการสื่อสารอย่างทั่วถึง ตลอดจนมีส่วนร่วมทางการเมืองและสังคมอย่างมีศักดิ์ศรี ซึ่งทำให้คนสามารถดำรงชีวิตอยู่ในสังคมอย่างมีความสุขหรือมีคุณภาพชีวิตที่ดี โดยดัชนีความก้าวหน้าของคน จะประกอบด้วย 8 ดัชนีย่อย ในแต่ละดัชนีย่อยมี 4 ตัวชี้วัดเท่า ๆ กัน รวมตัวชี้วัดทั้งหมด 32 ตัวชี้วัด

ในปี 2562 พบว่า จังหวัดจันทบุรี มีค่าดัชนีความก้าวหน้าของคน เท่ากับ 0.6208 ซึ่งเพิ่มขึ้นจากปี 2560 ที่มีคะแนน 0.6206 จัดอยู่ในลำดับที่ 30 ของประเทศ โดยมีมิติที่ได้คะแนนเพิ่มขึ้นได้แก่ ด้านการศึกษา

ด้านรายได้ ด้านที่อยู่อาศัยและสภาพแวดล้อม และด้านคมนาคมและการสื่อสาร ส่วนมิติที่ได้คะแนนลดลง ได้แก่ ด้านสุขภาพ ด้านชีวิตการทำงาน ด้านชีวิตครอบครัวและชุมชน และด้านการมีส่วนร่วม

ตารางที่ 17 ดัชนีความก้าวหน้าของคน จำแนกตามมิติ ปี พ.ศ. 2558 - 2562

| มิตีย่อย | คะแนน | | | ลำดับที่ | | |
|--------------------------------|---------------|---------------|---------------|-----------|-----------|-----------|
| | 2558 | 2560 | 2562 | 2558 | 2560 | 2562 |
| ด้านสุขภาพ | 0.5865 | 0.5503 | 0.5463 | 48 | 51 | 50 |
| ด้านการศึกษา | 0.4441 | 0.4520 | 0.4776 | 32 | 27 | 29 |
| ด้านชีวิตการทำงาน | 0.7232 | 0.7299 | 0.7227 | 19 | 21 | 29 |
| ด้านรายได้ | 0.6097 | 0.5793 | 0.5820 | 26 | 31 | 32 |
| ด้านที่อยู่อาศัยและสภาพแวดล้อม | 0.7210 | 0.8495 | 0.8551 | 70 | 50 | 52 |
| ด้านชีวิตครอบครัวและชุมชน | 0.5452 | 0.5874 | 0.5513 | 65 | 52 | 65 |
| ด้านคมนาคมและการสื่อสาร | 0.6150 | 0.7549 | 0.7693 | 21 | 11 | 12 |
| ด้านการมีส่วนร่วม | 0.5648 | 0.5551 | 0.5544 | 58 | 31 | 31 |
| ดัชนีความก้าวหน้าของคน | 0.5943 | 0.6206 | 0.6208 | 45 | 23 | 30 |

ที่มา : สำนักงานสภาพัฒนาการเศรษฐกิจและสังคมแห่งชาติ

แผนภูมิที่ 8 แสดงดัชนีความก้าวหน้าของคน จำแนกตามมิติ ปี พ.ศ. 2562

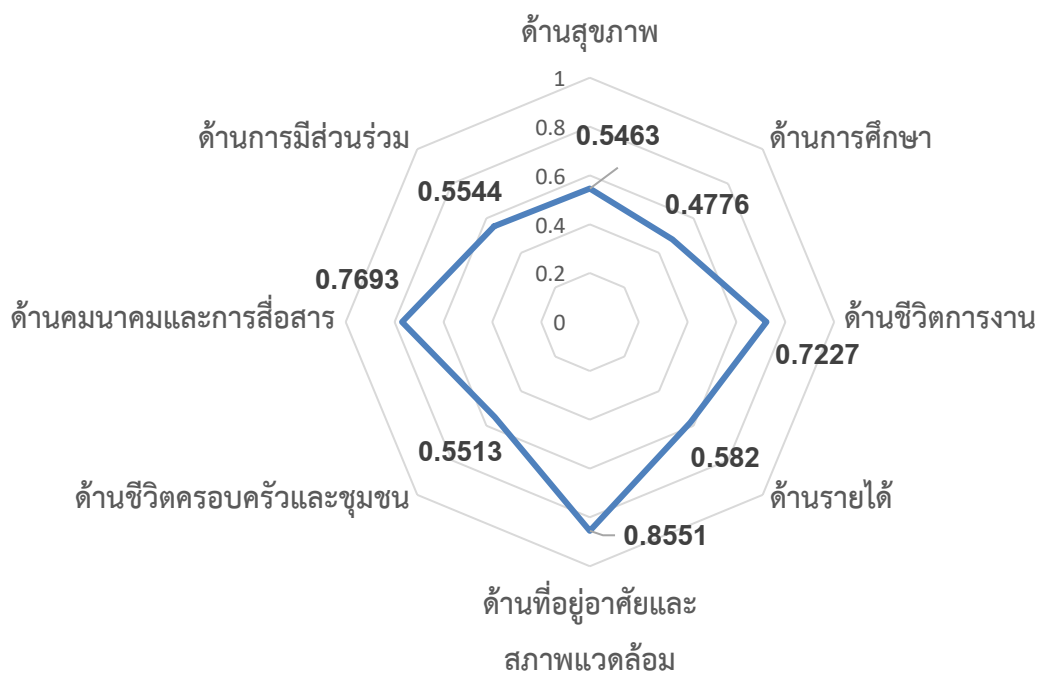

ที่มา : สำนักงานสภาพัฒนาการเศรษฐกิจและสังคมแห่งชาติ